

SG/OEA  
Informe  
Financiero  
Semianual  
(IFS)  
S2 - 2023

TABLA DE CONTENIDOS

|   |    |
|---|----|
| <b>Datos financieros clave</b>  | 2  |
| <b>Introducción</b>   |    |
| • Aspectos financieros destacados                                       | 4  |
| • Ejecución presupuestaria y variaciones por capítulo del Fondo Regular | 6  |
| • Ejecución presupuestaria por capítulo del Fondo RCI                   | 7  |
| • Estado Combinado de Variación en el Saldo de los Fondos               | 8  |
| • Información sobre cuotas  | 10 |
| • Evaluación del riesgo de liquidez en el Fondo Regular                 | 13 |
| • Contribuciones de Estados Miembros a fondos de la OEA                 | 14 |
| • Desembolsos por localidad   | 15 |
| • Apropriación Suplementaria CP/RES. 831                                | 16 |
| <b>Oficinas de la OEA en los países</b>                                 |    |
| • Gastos de las oficinas en los países                                  | 17 |
| • Estado de Fondos Disponibles  | 18 |
| <b>Fondos Específicos</b>   |    |
| • Aspectos financieros destacados                                       | 19 |
| • Donantes principales  | 19 |
| • Contribuciones por capítulo   | 19 |
| • Acuerdos suscritos con donantes                                       | 21 |
| • Gastos por donante y pilar programático                               | 22 |
| • Estado de Variación en el Saldo del Fondo                             | 22 |
| • Auditorías financieras externas solicitadas por donantes de FE        | 22 |
| • Fondos específicos expirados e inactivos                              | 22 |
| • Estado de fondos disponibles  | 23 |
| • Sistema de recuperación de costos indirectos                          | 23 |

[Informes financieros de propósito general de la SG/OEA \(enlace externo\)](#)

# Datos financieros clave

## Leyenda:

- esto es una preocupación actual de la administración
- la administración está monitoreando activamente la situación
- la adm. considera que esto está yendo por encima de las expectativas

## Ejecución presupuestaria

|   |            |                                      |
|---|------------|--------------------------------------|
| Total programa -presupuesto - ejecución         | 98.8%      | <span style="color: green;">●</span> |
| Fondo Regular:                                  |            |                                      |
| Nivel de ejecución                              | 98.8%      | <span style="color: green;">●</span> |
| % de ejecución relacionado a costos de personal | 64.6%      |                                      |
| Fondo para la RCI:                              |            |                                      |
| Nivel de ejecución                              | 98.8%      | <span style="color: green;">●</span> |
| % de ejecución relacionado a costos de personal | 41.7%      |                                      |
| Fondos específicos, ejecución a la fecha        | USD 68.8 m |                                      |

## Información sobre las cuotas del Fondo Regular

|  |            |                                       |
|--|------------|---------------------------------------|
| Cumplimiento en el pago de cuotas:                               |            |                                       |
| # de estados miembros al día o considerados al día               | 24         | <span style="color: green;">●</span>  |
| # de estados miembros no al día (sin balance de años anteriores) | 5          | <span style="color: red;">●</span>    |
| # de estados miembros no al día (con balance de años anteriores) | 5          | <span style="color: red;">●</span>    |
| Balance adeudado total al inicio del año:                        |            |                                       |
| Adeudado de años anteriores                                      | USD 43.6 m |                                       |
| Adeudado de las cuotas corrientes                                | USD 84.9 m |                                       |
| Balance adeudado total al final del período:                     |            |                                       |
| Adeudado de años anteriores                                      | USD 22.7 m | <span style="color: yellow;">●</span> |
| Adeudado de las cuotas corrientes                                | USD 5.7 m  | <span style="color: yellow;">●</span> |
| Pagos netos de cuotas recibidos durante el año                   | USD 99.7 m | <span style="color: yellow;">●</span> |

## Riesgo de liquidez del Fondo Regular

|  |            |                                      |
|--|------------|--------------------------------------|
| Saldo de efectivo al comienzo del año (2023) | USD 0.0 m  | <span style="color: red;">●</span>   |
| Saldo de efectivo al final del período       | USD 27.6 m | <span style="color: green;">●</span> |
| Saldo del préstamo del Fondo de Tesorería    | USD 0.0 m  | <span style="color: green;">●</span> |

## Fondos Específicos

|   |                       |                                      |
|---|-----------------------|--------------------------------------|
| Total de contribuciones recibidas de donantes a la fecha                            | USD 77.2 m            |                                      |
| Contribuciones a la fecha - % de cambio sobre mismo periodo año pasado              | 29.1%                 | <span style="color: green;">●</span> |
| Contribuciones a la fecha - % de cambio sobre mismo periodo año pasado por donante: |                       |                                      |
| Estados miembros  | 40.1%                 | <span style="color: green;">●</span> |
| Observadores permanentes  | 24.0%                 | <span style="color: green;">●</span> |
| Instituciones y otros donantes  | -34.0%                | <span style="color: red;">●</span>   |
| Recaudación de RCI a la fecha - % de cambio sobre mismo periodo año pasado          | 18.8%                 | <span style="color: green;">●</span> |
| Monto de acuerdos nuevos que empiezan a ejecutar este año                           | USD 43.6 m            |                                      |
| Pilar programático con el mayor monto de gastos a la fecha                          | Seguridad Multidimen. |                                      |

### **Informe Financiero Semianual (IFS) de la SG/OEA**

Este informe se presenta en cumplimiento de los requisitos de información financiera establecidos en la resolución AG/RES. 2985 (LII-O/22).  
Todas las limitaciones del presente informe referentes al cumplimiento de los aspectos financieros de la mencionada resolución aparecen, cuando corresponde, en las secciones pertinentes.

#### **Preparado por la Secretaría General de la Organización de los Estados Americanos (SG/OEA)**

Departamento de Servicios Financieros  
Secretaría de Administración y Finanzas  
1889 F Street, N.W., Washington, D.C. 20006, USA  
[www.oas.org](http://www.oas.org)

**Original: Inglés**

# Introducción

- Aspectos financieros destacados
- Ejecución presupuestaria y variaciones por capítulo del Fondo Regular
- Ejecución presupuestaria por capítulo del Fondo RCI
- Estado Combinado de variación en el saldo los Fondos
- Información de cuotas
- Evaluación del riesgo de liquidez en el Fondo Regular
- Contribuciones de Estados Miembros a fondos de la OEA
- Desembolsos por localidad
- Apropriación Suplementaria CP/RES. 831

## Aspectos financieros destacados

El nivel de ejecución del año para el fondo combinado de Fondo Regular y Recuperación de Costos Indirectos (RCI) alcanzó el 98.8% del Programa-Presupuesto Aprobado para 2023 de USD 90.2 millones (Figura 1). El Fondo Regular alcanzó (con proyecciones) el 98.8% y el Fondo ICR (con proyecciones) el 98.8% de sus presupuestos aprobados. La ejecución de Fondos Específicos alcanzó USD 68.8 millones, mayor en comparación con el mismo período del año anterior (USD 57.9 millones).

Figura 1: Gastos por pilar programático y fuente de financiamiento (en millones de USD)

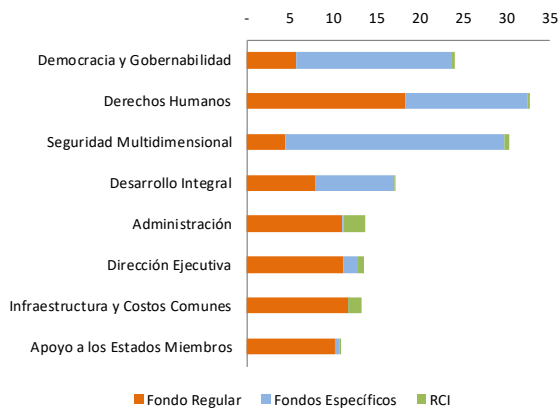

Con respecto a las cuotas del Fondo Regular, 24 de los 34 Estados Miembros están en situación regular, mientras que 10 Estados Miembros están en mora (figura 2). Estos últimos no han pagado sus cuotas correspondientes al ejercicio corriente ni han presentado a la SG/OEA un plan de pagos por escrito. Seis Estados Miembros de este grupo tampoco han pagado el saldo del monto pendiente de sus cuotas (montos adeudados correspondientes a 2023 y años anteriores).

Figura 2: Relación de Estados Miembros en cumplimiento con el pago de sus cuotas (en %)

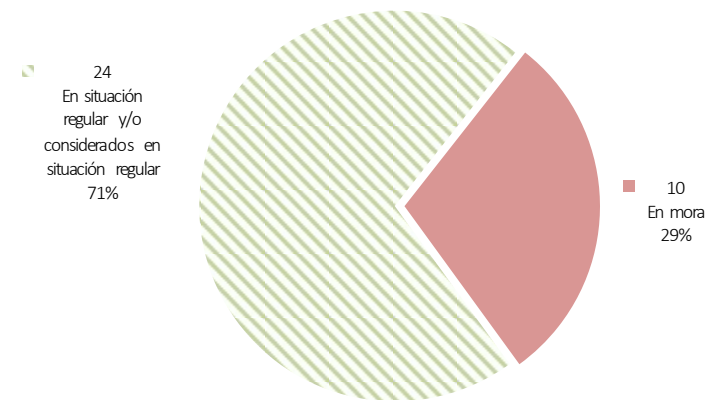

En términos de liquidez, el Fondo Regular inició el año con un saldo de efectivo de caja de USD 0.0 millones (con un préstamo temporal de USD 2.7 millones), fluctuando durante el año 2023 y finalizando en un superávit de caja de USD 27.6 millones (Figura 3). Durante el año 2023, el déficit de efectivo en abril y noviembre, fue cubierto por un préstamo temporal de la tesorería de la SG/OEA. Al final de 2023, el saldo del préstamo temporal era de USD 0.0 millones. La demora en el pago de las cuotas sigue siendo una preocupación de gestión a largo plazo, ya que tiene un impacto significativo en la liquidez del Fondo Regular.

Figura 3: Evaluación del riesgo de liquidez en el Fondo Regular (en millones de USD)



Figura 4: Contribuciones a Fondos Específicos por donante (en millones de USD)



Durante el año 2023, las contribuciones a Fondos Específicos alcanzaron los USD 77.2 millones, aproximadamente un 29.1%, mayores que en el mismo período de 2022 (USD 59.8 millones) y un 34.5% mayores que en el mismo período de 2021 (USD 57.4 millones). Las contribuciones de los Estados Miembros y los observadores permanentes aumentaron en 40.1% y 24.0% respectivamente mientras que las contribuciones de las Instituciones disminuyeron en 34.0%.

Con respecto al cumplimiento de los donantes y la supervisión de la ejecución de los proyectos, la SG/OEA ha coordinado cinco auditorías financieras y dos verificación de gastos durante el año 2023. Todas las se completaron con opiniones o reporte de verificación limpio. Una lista detallada del estado de las auditorías financieras se publica en el [website de la OEA](#).

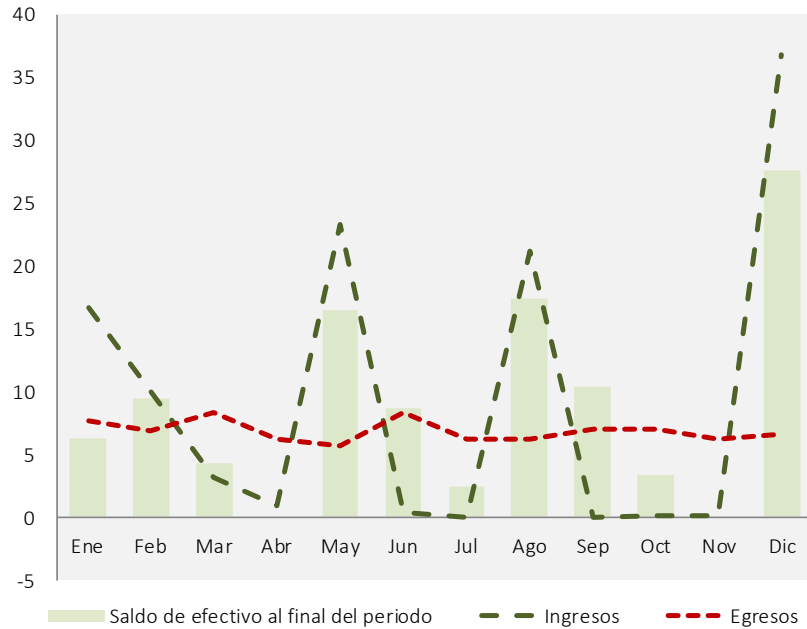
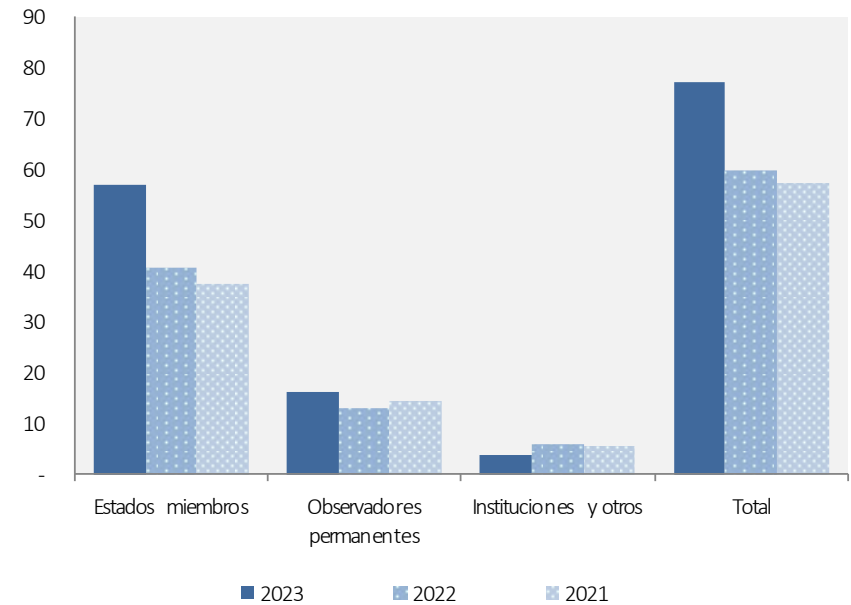
Las áreas ejecutoras de la SG/OEA, a través de sus secciones de Apoyo a la Gestión Administrativa (AMS), deben monitorear los saldos totales no gastados y deben realizar revisiones sistemáticas para asegurar la devolución de los fondos no gastados al donante dentro del plazo establecido en los acuerdos, si así se requiere. El Departamento de Servicios Financieros (DFS) también monitorea los saldos totales no utilizados y puede iniciar acciones para resolver estos saldos si las instrucciones de las dependencias de la SG/OEA no se reciben de manera oportuna. Al final del año 2023 hay aproximadamente USD 1.6 en fondos expirados.

**Ejecución presupuestaria y variaciones por capítulo del Fondo Regular**

De acuerdo con las Normas Generales de la OEA, el Secretario General tiene la autoridad para transferir recursos del Fondo Regular entre Capítulos del presupuesto aprobado, hasta un 2.5 por ciento, y hasta un 3 por ciento dentro de los capítulos 3 y 13. Cualquier transferencia que exceda estos límites o impliquen una alteración sustancial de cualquier programa aprobado dentro de cualquier período fiscal requieren la aprobación previa del Consejo Permanente. En el cuadro 1 se presenta la ejecución presupuestaria del Fondo Regular. Los informes detallados por subprograma se publican en el [website de la OEA](#).

Explicaciones de las variaciones de fin de año

La Secretaría General requirió la transferencia de fondos en exceso del 2.5% entre capítulos, o en exceso del 3% dentro de los capítulos 3 y 13, para cubrir costos adicionales de personal no previstos que superaran las cantidades presupuestadas debido a varios cambios de ajustes por lugar de destino.

Variaciones presupuestarias negativas a nivel de capítulo dentro de los umbrales aprobados.

Capítulo 3, Capítulo 7, Capítulo 11, Capítulo 12: La ejecución de estos 4 capítulos estuvo por debajo del presupuesto principalmente debido a las posiciones vacantes no ocupadas al inicio del año o, cuando se ocuparon, incurrieron en costos reales más bajos. Sin embargo, en la mayoría de los casos, se reasignaron fondos entre objetos de gasto para para financiar temporalmente los CPR que desempeñaban las funciones de esos puestos vacantes.

Variaciones presupuestarias positivas a nivel de capítulo dentro de los umbrales aprobados.

Capítulo 1, Capítulo 2, Capítulo 5, Capítulo 6, Capítulo 8, Capítulo 9, Capítulo 10 y Capítulo 13: Los costos de personal para estos 8 capítulos superaron el presupuesto inicial, pero en cada caso, la presencia de posiciones vacantes mitigó el impacto presupuestario, asegurando que estos capítulos se mantuvieran dentro de los límites aprobados.

Variaciones presupuestarias a nivel de capítulo por encima de los umbrales aprobados.

Capítulo 3 (CIM), Capítulo 4 y Capítulo 13 (TRIBAD y OMBUS): El Capítulo 4 y los subprogramas de CIM, TRIBAD y OMBUS dentro de los capítulos 3 y 13 tuvieron costos de personal más altos de lo presupuestado originalmente debido a varios cambios de ajustes por lugar de destino. Ninguno de estos capítulos o subprogramas tenía posiciones vacantes que pudieran ayudar a mitigar el aumento de los costos de personal para mantenerse dentro del umbral aprobado.

Tabla 1: Fondo Regular—Ejecución presupuestaria por capítulo (en miles de USD)

| Capítulo  | a                    | b                      | c=a+b                  | d=c/a                       | Ejecución real<br>Enero-Diciembre |                 |                 | h=g/c                          |
|---|----------------------|------------------------|------------------------|-----------------------------|-----------------------------------|-----------------|-----------------|--------------------------------|
|   | Presupuesto aprobado | Transferencias ene-dic | Presupuesto modificado | Transferencias Ene-Dic en % | Personal                          | No personal     | Total           | Ejecución del presupuesto en % |
| 1 - Oficina del Secretario General                                    | 2,692.0              | 47.3                   | 2,739.3                | 1.8%                        | 2,415.9                           | 323.1           | 2,739.0         | 100.0%                         |
| 2 - Oficina del Secretario General Adjunto                            | 11,931.1             | 127.0                  | 12,058.1               | 1.1%                        | 9,342.2                           | 2,709.2         | 12,051.5        | 99.9%                          |
| 3 - Organismos Principales y Especializados                           | 20,194.7             | (242.7)                | 19,952.0               | -1.2%                       | 8,966.5                           | 10,747.6        | 19,714.0        | 98.8%                          |
| 4 - Consejería Estratégica para el Des. Org. y Gestión por Resultados | 1,826.8              | 75.5                   | 1,902.3                | 4.1%                        | 1,867.1                           | 35.2            | 1,902.3         | 100.0%                         |
| 5 - Secretaría de Acceso a Derechos y Equidad                         | 1,885.1              | 31.6                   | 1,916.7                | 1.7%                        | 1,824.6                           | 91.7            | 1,916.3         | 100.0%                         |
| 6 - Secretaría para el Fortalecimiento de la Democracia               | 3,588.0              | 46.9                   | 3,634.9                | 1.3%                        | 3,408.0                           | 226.0           | 3,634.0         | 100.0%                         |
| 7 - Secretaría Ejecutiva para el Desarrollo Integral                  | 7,752.8              | (95.5)                 | 7,657.3                | -1.2%                       | 5,010.6                           | 2,371.3         | 7,381.9         | 96.4%                          |
| 8 - Secretaría de Seguridad Multidimensional                          | 3,983.2              | 98.9                   | 4,082.1                | 2.5%                        | 3,693.8                           | 388.3           | 4,082.1         | 100.0%                         |
| 9 - Secretaría de Asuntos Hemisféricos                                | 2,245.6              | 52.0                   | 2,297.6                | 2.3%                        | 1,976.7                           | 319.4           | 2,296.0         | 99.9%                          |
| 10 - Secretaría de Asuntos Jurídicos                                  | 4,074.7              | 15.8                   | 4,090.5                | 0.4%                        | 3,989.8                           | 100.7           | 4,090.5         | 100.0%                         |
| 11 - Secretaría de Administración y Finanzas                          | 10,376.9             | (167.7)                | 10,209.2               | -1.6%                       | 9,161.9                           | 855.0           | 10,016.9        | 98.1%                          |
| 12 - Infraestructura Básica y Costos Comunes                          | 10,866.7             | (13.6)                 | 10,853.1               | -0.1%                       | 26.2                              | 10,642.9        | 10,669.1        | 98.3%                          |
| 13 - Cuerpos de Control y Supervisión                                 | 1,382.4              | 24.5                   | 1,406.9                | 1.8%                        | 1,184.7                           | 135.6           | 1,320.4         | 93.9%                          |
| <b>Total</b>  | <b>82,800.0</b>      | <b>-</b>               | <b>82,800.0</b>        | <b>0.0%</b>                 | <b>52,867.9</b>                   | <b>28,946.0</b> | <b>81,813.9</b> | <b>98.8%</b>                   |

Nota: Los totales pueden diferir de la suma de las cifras individuales mostradas debido al redondeo.

**Ejecución presupuestaria por capítulo del Fondo RCI**

En la tabla 2 se presenta la ejecución presupuestaria del Fondo para la RCI. En el [website de la OEA](#) se presentan informes detallados sobre ejecución por subprograma.

Tabla 2: Fondo para la RCI—Ejecución presupuestaria por capítulo (en miles de USD)

| Capítulo  | a<br>Presupuesto<br>aprobado | b c d=b+c<br>Enero-Diciembre |                |                               |
|---|------------------------------|------------------------------|----------------|-------------------------------|
|   |                              | Personal                     | No personal    | Total                         |
| 1 - Oficina del Secretario General                                    | 38.8                         | -                            | 65.8           | 65.8                          |
| 2 - Oficina del Secretario General Adjunto                            | -                            | -                            | -              | -                             |
| 3 - Organismos Principales y Especializados                           | 288.2                        | 81.8                         | 211.3          | 293.1                         |
| 4 - Consejería Estratégica para el Des. Org. y Gestión por Resultados | 459.8                        | 304.6                        | 262.4          | 567.0                         |
| 5 - Secretaría de Acceso a Derechos y Equidad                         | -                            | -                            | -              | -                             |
| 6 - Secretaría para el Fortalecimiento de la Democracia               | 895.8                        | 554.9                        | 317.2          | 872.1                         |
| 7 - Secretaría Ejecutiva para el Desarrollo Integral                  | 285.0                        | 177.8                        | 72.1           | 249.9                         |
| 8 - Secretaría de Seguridad Multidimensional                          | 751.2                        | 535.0                        | 197.5          | 732.5                         |
| 9 - Secretaría de Asuntos Hemisféricos                                | 30.0                         | -                            | 30.0           | 30.0                          |
| 10 - Secretaría de Asuntos Jurídicos                                  | 170.0                        | -                            | 169.9          | 169.9                         |
| 11 - Secretaría de Administración y Finanzas                          | 1,725.0                      | 1,388.4                      | 204.7          | 1,593.1                       |
| 12 - Infraestructura Básica y Costos Comunes                          | 2,477.1                      | 0.3                          | 2,423.5        | 2,423.8                       |
| 13 - Cuerpos de Control y Supervisión                                 | 267.1                        | -                            | 299.6          | 299.6                         |
| <b>Total <sup>(1)</sup></b>   | <b>7,388.0</b>               | <b>3,042.8</b>               | <b>4,253.9</b> | <b>7,296.7 <sup>(2)</sup></b> |

Notas:

(1) Los totales pueden diferir de la suma de las cifras individuales mostradas debido al redondeo.

(2) La ejecución total es 98.8%.

Fin de sección

### Estado Combinado de Variación en el Saldo de los Fondos

En la tabla 3 se resumen todas las fuentes de ingresos, ejecución y saldos de los principales fondos de la Organización (Fondo Regular, Fondo de Cooperación para el Desarrollo, Fondos Específicos y Fondo para la Recuperación de Costos Indirectos). Se incluyen en la tabla otras cuentas, comprendidas en la categoría de Fondos de

Servicio y Rotatorios, porque complementan las actividades del programa-presupuesto aprobado (por ejemplo, ingresos por arrendamientos, reembolso de impuestos, cargos por estacionamiento, mantenimiento de edificios y costos comunes). Los Fondos Fiduciarios se reportan separadamente en la tabla 4.

Tabla 3: Estado Combinado de Variación en el Saldo de los Fondos a la fecha (en miles de USD)

|  | Fondo Regular                                 | Fondo de Desarrollo<br>para la Cooperación | Fondos Específicos | Fondos de Servicio y Rotatorios                          |                | Total <sup>(1)</sup> |
|--|---|--|--------------------|--|----------------|----------------------|
|  |   |  |                    | Fondo para<br>Recuperación de<br>Costos Indirectos (RCI) | Otras cuentas  |                      |
| <b>INGRESOS</b>                                      |   |  |                    |  |                |                      |
| Cuotas, ofrecimientos, contribuciones <sup>(4)</sup> |   |  |                    |  |                |                      |
| Semestre 1   | 99,744  | 236  | 25,574             | -  | -              | 125,554              |
| Semestre 2   | -   | -  | 51,619             | -  | -              | 51,619               |
| Total cuotas, ofrecimientos, contribuciones          | 99,744  | 236  | 77,193             | -  | -              | 177,173              |
| Ingreso por intereses (2)                            | 260   | 162  | 1,896              | -  | 106            | 2,424                |
| Ingresos por alquiler                                | -   | -  | -                  | -  | 1,820          | 1,820                |
| Reembolso de impuestos                               | -   | -  | -                  | -  | -              | -                    |
| Transfers, other income, refunds                     | 222   | 46   | 959                | 9,669  | 3,292          | 14,188               |
| a Total ingresos                                     | 100,226                                       | 444  | 80,048             | 9,669  | 5,218          | 195,605              |
| <b>EGRESOS</b>                                       |   |  |                    |  |                |                      |
| Ejecución:   |   |  |                    |  |                |                      |
| Gastos   |   |  |                    |  |                |                      |
| Semestre 1   | 41,543  | 33   | 30,261             | 3,484  | 7,269          | 82,590               |
| Semestre 2   | 39,762  | 108  | 38,497             | 4,737  | 4,926          | 88,030               |
| Total de gastos                                      | 81,305  | 141  | 68,758             | 8,221  | 12,195         | 170,620              |
| Obligaciones   | 509   | 284  | 17,315             | 1,236  | 1,718          | 21,062               |
| Obligaciones de años anteriores (3)                  | -   | -  | (17,271)           | (977)  | (1,477)        | (19,725)             |
| Ejecución total (3)                                  | 81,814  | 425  | 68,802             | 8,480  | 12,436         | 171,957              |
| FONDEM grants  | 25  | -  | -                  | -  | -              | 25                   |
| Reembolso a donantes                                 | -   | -  | 814                | -  | -              | 814                  |
| Otros egresos  | 210   | -  | 1,563              | -  | -              | 1,773                |
| b Total egresos                                      | 82,049  | 425  | 71,179             | 8,480  | 12,436         | 174,569              |
| c=a-b  | <b>18,177</b>                                 | <b>19</b>                                  | <b>8,869</b>       | <b>1,189</b>   | <b>(7,218)</b> | <b>21,036</b>        |
| d Saldo del fondo, al inicio del periodo             | (5,752)                                       | 5,618                                      | 48,859             | 5,802  | 1,181          | 55,708               |
| e=c+d  | <b>SALDO DEL FONDO, AL INICIO DEL PERIODO</b> | <b>12,425</b>                              | <b>5,637</b>       | <b>57,728</b>  | <b>6,991</b>   | <b>76,744</b>        |

(1) No incluye Las entradas de eliminación entre fondos tanto en aumentos como en disminuciones; sin embargo, esta información se incluye en la sección de información financiera de propósito general al final de este informe.

(2) Los ingresos por intereses se registran trimestralmente en los periodos contables de abril, julio, octubre y diciembre únicamente. Al momento de la publicación de este reporte había intereses hasta el 30 de septiembre.

(3) Para efectos de comparabilidad, cuando se presentan fondos que tienen atrasos con los que no, se deducen las obligaciones del año anterior para obtener la ejecución neta del periodo.

(4) Las cuotas se presentan netas de créditos y prepagos.



### Fondos Fiduciarios

Los Fondos Fiduciarios son constituidos en virtud de legados o donación para financiar propósitos específicos, mantenidos en fideicomiso, y utilizados de conformidad con las disposiciones o actas correspondientes. El uso de estos fondos está limitado por sus respectivos instrumentos constitutivos y por el consejo o comité que supervisa los recursos. Estos fondos no forman parte del programa-presupuesto y están destinados a propósitos específicos, tales como:

- La Fundación para las Américas, que es una organización sin fines de lucro que se encarga de promover la cooperación y el desarrollo económico en el Continente. Sus recursos provienen de contribuciones de donantes corporativos y subvenciones mayormente del Gobierno federal de los Estados Unidos.
- El Fondo Fiduciario de Beneficios Médicos es establecido para proporcionar beneficios médicos al personal de la OEA y los retirados. Este fondo se limita a pagar los reclamos de gastos médicos de los empleados amparados por el seguro. El pago de los reclamos es gestionado por un proveedor de seguros.
- El Fondo Panamericano Leo S. Rowe, que fue establecido para proporcionar préstamos a estudiantes de los Estados Miembros que no sean residentes ni ciudadanos de los Estados Unidos, y también para otorgar préstamos a empleados de la OEA para el pago de estudios y afrontar emergencias. Los activos del Fondo de Beneficios Memorial Rowe se mantienen en fideicomiso para proporcionar ciertas prestaciones sociales a los empleados de la OEA. Este fondo se combina con el estado financiero del Fondo Panamericano Rowe. Ambos fondos fueron establecidos de las contribuciones recibidas y en conformidad con el testamento del Dr. Leo S. Rowe, ex Director General de la Unión Panamericana.

Tabla 4: Flujos de ingresos y egresos para los principales Fondos Fiduciarios (en miles de USD)

|   | Fundación para las Américas | Beneficios Médicos | Fondos Leo S. Rowe |
|---|-----------------------------|--------------------|--------------------|
| Saldo del fondo, inicio del periodo 1/1/23  | 3,874                       | 66,786             | 19,692             |
| Más ingresos:                               |                             |                    |                    |
| Contribuciones y donaciones                 | 2,071                       | 12,916             | 251                |
| Ingresos por inversiones *                  | 87                          | 11,884             | 2,682              |
| Otros ingresos                              | 26                          | 28                 | 45                 |
| Menos egresos:                              |                             |                    |                    |
| Gastos                                      | 3,531                       | 15,460             | 563                |
| Otros egresos*                              | -                           | -                  | -                  |
| Saldo del fondo, final del periodo 12/31/23 | 2,527                       | 76,153             | 22,107             |

\* Incluye las ganancias netas realizadas y no realizadas.

### Efectivo y depósitos en custodia en el Fondo de Tesorería de la OEA

El efectivo disponible para llevar a cabo las actividades de diversos fondos está consolidado en el Fondo de Tesorería de la Organización. Cada fondo administrado por la SG/OEA conserva cierto valor líquido representado por su saldo en efectivo (figura 5). La SG/OEA administra el Fondo de Tesorería e invierte todo recurso que no se requiere inmediatamente para sus operaciones. Los ingresos generados por estas inversiones se agregan al saldo de cada fondo en proporción a su saldo. La SG/OEA aplica un perfil de riesgos prudente para la administración de los recursos de este fondo y las directrices de la SG/OEA sobre inversiones hacen énfasis en la preservación del capital por sobre la generación de ingresos.

Figura 5: Composición del balance en el Fondo de Tesorería de la OEA (en millones de USD y porcentajes)

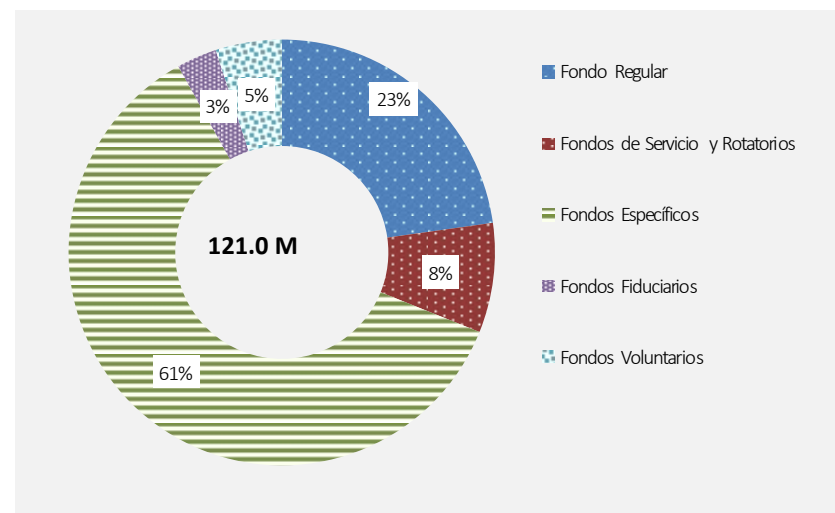

Al final del año 2023, el Fondo de Tesorería de la OEA tenía USD 121.0 millones en efectivo de los distintos fondos de la OEA (Figura 5). Resolución AG/RES. 2985(LII-O/22) instruyó a la SG/OEA, como circunstancia altamente excepcional, a utilizar los recursos del Fondo de Tesorería de la OEA como un préstamo temporal sin intereses para el Fondo Regular, como una solución temporal para cubrir la escasez de efectivo si fuera necesario. Al final del 2023, el saldo del préstamo temporal era de USD 0.0 millones.

## Información sobre cuotas

Las Normas Generales de la OEA disponen que los Estados Miembros paguen enteramente sus cuotas el primer día del año; si no lo hacen, para que se les considere en situación regular, deben negociar un plan de pagos con la SG/OEA. Los Estados Miembros que pagan sus cuotas a más tardar en marzo de cada año tienen derecho a los siguientes descuentos (que se aplican a las cuotas del año siguiente): 3% del monto pagado al 31 de enero; 2% del monto pagado al último día de febrero; y 1% del monto pagado al 31 de marzo. Al inicio del año se acreditaron USD 470.1 miles en descuentos por pronto pago y USD 5.9 miles en pagos por adelantado para 2023.

La SG/OEA tenía USD 128.5 millones en cuotas por cobrar (es decir, saldo adeudado) al comienzo del año, USD 84.9 millones de cuotas actuales y USD 43.6 millones para cuotas atrasadas — columnas (a) y (e) en el Tabla 5, respectivamente. Al final del año 2023, la SG/OEA había recibido USD 79.2 millones para la evaluación de la cuota actual (columna b en la Tabla 5), lo que deja un saldo del período actual de USD 5.7 millones. El monto no refleja los descuentos acreditados por pronto pago.

Al mismo tiempo, la SG/OEA recibió USD 21.1 millones para el saldo de la cuota del año anterior (columna f en la Tabla 5), dejando un saldo del año anterior de USD 22.5 millones.

Dado el impacto significativo de las cuotas en el flujo de caja del Fondo Regular, la SG/OEA monitorea continuamente la información de las cuotas y actualiza periódicamente sus supuestos sobre la recaudación de cuotas con base en los planes de pago y el historial de pagos de los Estados Miembros.

De los 34 Estados Miembros, 24 Estados Miembros están en Situación Regular o considerados en Situación Regular con respecto al pago de sus cuotas y 10 Estados Miembros están en mora. Estos últimos no han pagado su cuota para el año en curso ni han acordado un plan de pago escrito con la Secretaría General. Cuatro Estados Miembros de este último grupo tampoco han pagado el saldo de sus cuotas en mora (Tablas 6 y 7).

Tabla 5: Tendencia anual, de recaudación de cuotas por año (en USD y %)

| Año  | (a)               | (b)                              | (c = a - b)                               | (d = b / a)                                | (e)                               | (f)                                | (g = e - f)                            | (h = f / e)                             | (i = [b + f] / [a + e])       |
|------|-------------------|----------------------------------|---|--|-----------------------------------|------------------------------------|--|---|-------------------------------|
|      | Cuotas corrientes | Recaudación de cuotas corrientes | Balance de recaudación del periodo actual | Progreso de recaudación del periodo actual | Balance de cuotas años anteriores | Recaudación cuotas años anteriores | Balance de recaudación años anteriores | Progreso de recaudación años anteriores | Progreso de recaudación total |
| 2019 | 84,958,900        | 63,533,804                       | 21,425,096                                | 75%  | 11,651,497                        | 1,102,865                          | 10,548,632                             | 9%                                      | 67%                           |
| 2020 | 84,958,900        | 68,200,602                       | 16,758,298                                | 80%  | 31,992,527                        | 7,979,667                          | 24,012,860                             | 25%                                     | 65%                           |
| 2021 | 84,929,900        | 67,925,392                       | 17,004,508                                | 80%  | 40,771,158                        | 21,305,557                         | 19,465,601                             | 52%                                     | 71%                           |
| 2022 | 84,929,900        | 67,580,533                       | 17,349,367                                | 80%  | 36,470,111                        | 10,184,149                         | 26,285,962                             | 28%                                     | 64%                           |
| 2023 | 84,929,900        | 79,151,169                       | 5,778,731                                 | 93%  | 43,635,329                        | 21,062,808                         | 22,572,521                             | 48%                                     | 78%                           |

Tabla 6: Estado de cumplimiento y pagos recibidos por recaudación de cuotas y el balance adeudado a fin del periodo (en miles de USD)

|  | a                 | b                                 | c=a+b                  | d                    | e=c-d                 | Pagos netos recibidos en 2023 (por trimestre) |                 |                 |                 | f=(Q1..Q2)       | g=e-f            | h                  |
|--|-------------------|-----------------------------------|------------------------|----------------------|-----------------------|---|-----------------|-----------------|-----------------|------------------|------------------|--------------------|
|  | Cuotas corrientes | Balance de cuotas años anteriores | Total balance adeudado | Descuentos y avances | Balance adeudado neto |   |                 |                 |                 | 2023 Pagos netos | Balance adeudado | Prepagos para 2024 |
|  |                   |                                   |                        |                      |                       | T1  | T2              | T3              | T4              |                  |                  |                    |
| <b>1. Situación regular y/o considerado en situación regular</b> |                   |                                   |                        |                      |                       |   |                 |                 |                 |                  |                  |                    |
| <b>1.a. Pagado completamente</b>                                 |                   |                                   |                        |                      |                       |   |                 |                 |                 |                  |                  |                    |
| Antigua y Barbuda  | 37.6              | -                                 | 37.6                   | -                    | 37.6                  | 37.6  | -               | -               | -               | 37.6             | -                | -                  |
| Bahamas (Commonwealth de las)                                    | 49.5              | -                                 | 49.5                   | -                    | 49.5                  | 49.5  | -               | -               | -               | 49.5             | -                | -                  |
| Barbados   | 37.6              | -                                 | 37.6                   | -                    | 37.6                  | -   | -               | -               | 37.6            | 37.6             | -                | 3.2                |
| Belize   | 37.6              | -                                 | 37.6                   | -                    | 37.6                  | 31.6  | 6.0             | -               | -               | 37.6             | -                | 40.8               |
| Bolivia  | 73.5              | 69.0                              | 142.5                  | -                    | 142.5                 | -   | 142.5           | -               | -               | 142.5            | -                | -                  |
| Brasil   | 13,073.7          | 20,205.2                          | 33,278.9               | -                    | 33,278.9              | 7,947.0                                       | 12,258.1        | -               | 13,073.8        | 33,278.9         | 0.0              | -                  |
| Canadá   | 10,286.3          | -                                 | 10,286.3               | 289.3                | 9,996.9               | 9,996.9                                       | -               | -               | -               | 9,996.9          | -                | 12,423.1           |
| Chile  | 1,485.1           | -                                 | 1,485.1                | 27.8                 | 1,457.3               | 1,457.3                                       | -               | -               | -               | 1,457.3          | -                | -                  |
| Colombia   | 1,719.1           | -                                 | 1,719.1                | -                    | 1,719.1               | 1,719.1                                       | -               | -               | -               | 1,719.1          | -                | -                  |
| Costa Rica   | 269.0             | 2.2                               | 271.2                  | -                    | 271.2                 | -   | 271.2           | -               | -               | 271.2            | -                | -                  |
| El Salvador  | 79.4              | 145.0                             | 224.4                  | -                    | 224.4                 | 70.0  | 154.4           | -               | -               | 224.4            | -                | -                  |
| Estados Unidos   | 42,690.8          | -                                 | 42,690.8               | -                    | 42,690.8              | -   | 10,614.1        | 21,228.3        | 10,848.4        | 42,690.8         | -                | -                  |
| Grenada  | 37.6              | -                                 | 37.6                   | -                    | 37.6                  | -   | -               | -               | 37.6            | 37.6             | -                | 40.8               |
| Guatemala  | 179.3             | 9.8                               | 189.1                  | -                    | 189.1                 | 189.1   | -               | -               | -               | 189.1            | -                | -                  |
| Guyana   | 37.6              | -                                 | 37.6                   | -                    | 37.6                  | -   | 37.6            | -               | -               | 37.6             | -                | -                  |
| Honduras   | 45.3              | -                                 | 45.3                   | -                    | 45.3                  | -   | 45.2            | 0.0             | -               | 45.3             | -                | -                  |
| Jamaica  | 55.5              | -                                 | 55.5                   | 1.6                  | 53.9                  | 53.9  | -               | -               | -               | 53.9             | -                | -                  |
| México   | 6,790.1           | -                                 | 6,790.1                | 127.3                | 6,662.7               | 6,662.7                                       | -               | -               | -               | 6,662.7          | -                | -                  |
| Panamá   | 200.7             | -                                 | 200.7                  | 1.9                  | 198.8                 | 198.8   | -               | -               | -               | 198.8            | -                | -                  |
| Paraguay   | 91.4              | -                                 | 91.4                   | 1.7                  | 89.7                  | 89.7  | -               | -               | -               | 89.7             | -                | -                  |
| República Dominicana   | 281.0             | -                                 | 281.0                  | 7.9                  | 273.0                 | 273.0   | -               | -               | -               | 273.0            | -                | 372.6              |
| San Kitts y Nevis  | 37.6              | -                                 | 37.6                   | -                    | 37.6                  | -   | 37.6            | -               | -               | 37.6             | -                | -                  |
| Santa Lucía  | 37.6              | -                                 | 37.6                   | -                    | 37.6                  | -   | 37.6            | -               | -               | 37.6             | -                | -                  |
| Uruguay  | 312.6             | -                                 | 312.6                  | -                    | 312.6                 | -   | 312.6           | -               | -               | 312.6            | -                | -                  |
| <b>1.b. No pagado completamente, con plan de pago</b>            |                   |                                   |                        |                      |                       |   |                 |                 |                 |                  |                  |                    |
| <b>2. En mora (no pagado completamente y sin plan de pago)</b>   |                   |                                   |                        |                      |                       |   |                 |                 |                 |                  |                  |                    |
| <b>2.a. Sin balance de años anteriores</b>                       |                   |                                   |                        |                      |                       |   |                 |                 |                 |                  |                  |                    |
| Ecuador  | 421.9             | -                                 | 421.9                  | -                    | 421.9                 | 152.1   | -               | -               | -               | 152.1            | 269.7            | -                  |
| Haití  | 37.6              | 31.6                              | 69.2                   | -                    | 69.2                  | -   | 31.6            | -               | 34.6            | 66.2             | 3.0              | -                  |
| Perú   | 1,054.7           | -                                 | 1,054.7                | 17.2                 | 1,037.4               | 1,001.0                                       | -               | -               | -               | 1,001.0          | 36.5             | -                  |
| Suriname   | 37.6              | -                                 | 37.6                   | -                    | 37.6                  | -   | -               | -               | -               | -                | 37.6             | -                  |
| Trinidad y Tobago  | 135.8             | -                                 | 135.8                  | 1.3                  | 134.5                 | -   | -               | -               | -               | -                | 134.5            | -                  |
| <b>2.b. Con balance de años anteriores</b>                       |                   |                                   |                        |                      |                       |   |                 |                 |                 |                  |                  |                    |
| Argentina  | 3,148.7           | 5,707.7                           | 8,856.4                | -                    | 8,856.4               | -   | 600.0           | -               | -               | 600.0            | 8,256.4          | -                  |
| Dominica (Commonwealth de)                                       | 37.6              | 5.9                               | 43.5                   | -                    | 43.5                  | -   | -               | -               | -               | -                | 43.5             | -                  |
| Nicaragua  | 37.6              | 31.1                              | 68.7                   | -                    | 68.7                  | -   | -               | -               | -               | -                | 68.7             | -                  |
| San Vicente y las Grenadinas                                     | 37.6              | 6.2                               | 43.8                   | -                    | 43.8                  | -   | -               | -               | -               | -                | 43.8             | -                  |
| Venezuela  | 2,035.9           | 17,421.6                          | 19,457.5               | -                    | 19,457.5              | -   | -               | -               | -               | -                | 19,457.5         | -                  |
| <b>TOTAL</b>   | <b>84,929.9</b>   | <b>43,635.3</b>                   | <b>128,565.2</b>       | <b>476.0</b>         | <b>128,089.2</b>      | <b>29,929.3</b>                               | <b>24,548.4</b> | <b>21,228.3</b> | <b>24,031.9</b> | <b>99,738.0</b>  | <b>28,351.3</b>  | <b>12,880.5</b>    |

\* Algunos montos individuales y totales que muestran "0.0" pueden diferir un poco por redondeo.

Tabla 7: Pagos de cuotas (neto) recibidos por mes (en miles de USD)

|  | Pagos netos recibidos en 2023 |                 |                |              |                 |              |            |                 |          |          |             |                 | Pagos netos en 2023 | Pagos netos en % |
|--|-------------------------------|-----------------|----------------|--------------|-----------------|--------------|------------|-----------------|----------|----------|-------------|-----------------|---------------------|------------------|
|  | Ene                           | Feb             | Mar            | Abr          | May             | Jun          | Jul        | Ago             | Sep      | Oct      | Nov         | Dic             |                     |                  |
| <b>1. Situación regular y/o considerado en situación regular</b> |                               |                 |                |              |                 |              |            |                 |          |          |             |                 |                     |                  |
| <b>1.a. Pagado completamente</b>                                 |                               |                 |                |              |                 |              |            |                 |          |          |             |                 |                     |                  |
| Antigua y Barbuda  | -                             | 9.4             | 28.2           | -            | -               | -            | -          | -               | -        | -        | -           | -               | 37.6                | 0.0%             |
| Bahamas (Commonwealth de las)                                    | -                             | -               | 49.5           | -            | -               | -            | -          | -               | -        | -        | -           | -               | 49.5                | 0.1%             |
| Barbados   | -                             | -               | -              | -            | -               | -            | -          | -               | -        | -        | 37.6        | -               | 37.6                | 0.0%             |
| Belize   | -                             | -               | 31.6           | -            | -               | 6.0          | -          | -               | -        | -        | -           | -               | 37.6                | 0.0%             |
| Bolivia  | -                             | -               | -              | -            | -               | 142.5        | -          | -               | -        | -        | -           | -               | 142.5               | 0.1%             |
| Brasil   | 7,947.0                       | -               | -              | -            | 12,258.1        | -            | -          | -               | -        | -        | -           | 13,073.8        | 33,278.9            | 33.4%            |
| Canadá   | -                             | 9,996.9         | -              | -            | -               | -            | -          | -               | -        | -        | -           | -               | 9,996.9             | 10.0%            |
| Chile  | 1,457.3                       | -               | -              | -            | -               | -            | -          | -               | -        | -        | -           | -               | 1,457.3             | 1.5%             |
| Colombia   | -                             | -               | 1,719.1        | -            | -               | -            | -          | -               | -        | -        | -           | -               | 1,719.1             | 1.7%             |
| Costa Rica   | -                             | -               | -              | 271.2        | -               | -            | -          | -               | -        | -        | -           | -               | 271.2               | 0.3%             |
| El Salvador  | 70.0                          | -               | -              | -            | -               | 154.4        | -          | -               | -        | -        | -           | -               | 224.4               | 0.2%             |
| Estados Unidos   | -                             | -               | -              | -            | 10,614.1        | -            | -          | 21,228.3        | -        | -        | -           | 10,848.4        | 42,690.8            | 42.8%            |
| Grenada  | -                             | -               | -              | -            | -               | -            | -          | -               | -        | -        | -           | 37.6            | 37.6                | 0.0%             |
| Guatemala  | -                             | -               | 189.1          | -            | -               | -            | -          | -               | -        | -        | -           | -               | 189.1               | 0.2%             |
| Guyana   | -                             | -               | -              | -            | 37.6            | -            | -          | -               | -        | -        | -           | -               | 37.6                | 0.0%             |
| Honduras   | -                             | -               | -              | -            | -               | 45.2         | 0.0        | -               | -        | -        | -           | -               | 45.3                | 0.0%             |
| Jamaica  | 53.9                          | -               | -              | -            | -               | -            | -          | -               | -        | -        | -           | -               | 53.9                | 0.1%             |
| México   | 6,662.7                       | -               | -              | -            | -               | -            | -          | -               | -        | -        | -           | -               | 6,662.7             | 6.7%             |
| Panamá   | -                             | -               | 198.8          | -            | -               | -            | -          | -               | -        | -        | -           | -               | 198.8               | 0.2%             |
| Paraguay   | -                             | 89.7            | -              | -            | -               | -            | -          | -               | -        | -        | -           | -               | 89.7                | 0.1%             |
| República Dominicana   | 273.0                         | -               | -              | -            | -               | -            | -          | -               | -        | -        | -           | -               | 273.0               | 0.3%             |
| San Kitts y Nevis  | -                             | -               | -              | -            | 37.6            | -            | -          | -               | -        | -        | -           | -               | 37.6                | 0.0%             |
| Santa Lucía  | -                             | -               | -              | -            | -               | 37.6         | -          | -               | -        | -        | -           | -               | 37.6                | 0.0%             |
| Uruguay  | -                             | -               | -              | -            | 312.6           | -            | -          | -               | -        | -        | -           | -               | 312.6               | 0.3%             |
| <b>1.b. No pagado completamente, con plan de pago</b>            |                               |                 |                |              |                 |              |            |                 |          |          |             |                 |                     |                  |
| <b>2. En mora (no pagado completamente y sin plan de pago)</b>   |                               |                 |                |              |                 |              |            |                 |          |          |             |                 |                     |                  |
| <b>2.a. Sin balance de años anteriores</b>                       |                               |                 |                |              |                 |              |            |                 |          |          |             |                 |                     |                  |
| Ecuador  | 152.1                         | -               | -              | -            | -               | -            | -          | -               | -        | -        | -           | -               | 152.1               | 0.2%             |
| Haití  | -                             | -               | -              | -            | -               | 31.6         | -          | -               | -        | -        | 34.6        | -               | 66.2                | 0.1%             |
| Perú   | -                             | -               | 1,001.0        | -            | -               | -            | -          | -               | -        | -        | -           | -               | 1,001.0             | 1.0%             |
| Suriname   | -                             | -               | -              | -            | -               | -            | -          | -               | -        | -        | -           | -               | -                   | 0.0%             |
| Trinidad y Tobago  | -                             | -               | -              | -            | -               | -            | -          | -               | -        | -        | -           | -               | -                   | 0.0%             |
| <b>2.b. Con balance de años anteriores</b>                       |                               |                 |                |              |                 |              |            |                 |          |          |             |                 |                     |                  |
| Argentina  | -                             | -               | -              | 600.0        | -               | -            | -          | -               | -        | -        | -           | -               | 600.0               | 0.6%             |
| Dominica (Commonwealth de)                                       | -                             | -               | -              | -            | -               | -            | -          | -               | -        | -        | -           | -               | -                   | 0.0%             |
| Nicaragua  | -                             | -               | -              | -            | -               | -            | -          | -               | -        | -        | -           | -               | -                   | 0.0%             |
| San Vicente y las Grenadinas                                     | -                             | -               | -              | -            | -               | -            | -          | -               | -        | -        | -           | -               | -                   | 0.0%             |
| Venezuela  | -                             | -               | -              | -            | -               | -            | -          | -               | -        | -        | -           | -               | -                   | 0.0%             |
| <b>TOTAL</b>   | <b>16,616.1</b>               | <b>10,096.0</b> | <b>3,217.2</b> | <b>871.2</b> | <b>23,260.0</b> | <b>417.2</b> | <b>0.0</b> | <b>21,228.3</b> | <b>-</b> | <b>-</b> | <b>72.2</b> | <b>23,959.8</b> | <b>99,738.0</b>     | <b>100.00%</b>   |
| en %   | 16.7%                         | 10.1%           | 3.2%           | 0.9%         | 23.3%           | 0.4%         | 0.0%       | 21.3%           | 0.0%     | 0.0%     | 0.1%        | 24.0%           | 100.0%              |                  |

\* Algunos montos individuales y totales que muestran "0.0" pueden diferir un poco por redondeo.

### Evaluación del riesgo de liquidez en el Fondo Regular

En términos de liquidez, el Fondo Regular inició el año con un saldo de efectivo de caja de USD 0.0 millones (con un préstamo temporal de USD 2.7 millones), fluctuando durante el año 2023 y finalizando en un superávit de caja de USD 27.6 millones (Figura 3). Durante el año 2023, el déficit de efectivo en abril y noviembre, fue cubierto por un préstamo temporal de la tesorería de la SG/OEA. Al final de 2023, el saldo del préstamo temporal era de USD 0.0 millones.

La demora en el pago de las cuotas sigue siendo una preocupación de gestión a largo plazo, ya que tiene un impacto significativo en la liquidez del Fondo Regular.

Tabla 8: Flujos de efectivo mensual para el Fondo Regular 2023 (en millones de USD)

|  | Dic-22        | Ene          | Feb          | Mar           | Abr           | May          | Jun           | Jul           | Ago          | Sep           | Oct           | Nov           | Dic          | Total                       |
|--|---------------|--------------|--------------|---------------|---------------|--------------|---------------|---------------|--------------|---------------|---------------|---------------|--------------|-----------------------------|
| <b>Saldo de efectivo al inicio</b>                               |               | -            | 6.27         | 9.46          | 4.28          | -            | 16.53         | 8.62          | 2.39         | 17.42         | 10.37         | 3.41          | -            | <b>(2.66)</b>               |
| <b>Ingresos</b>  |               |              |              |               |               |              |               |               |              |               |               |               |              |                             |
| Recaudación de cuotas  |               | 8.60         | 10.10        | 3.21          | 0.27          | 11.00        | 0.24          | 0.00          | 21.23        | -             | -             | 0.12          | 36.80        | <b>91.56</b>                |
| Recaudación de cuotas atrasadas                                  |               | 8.02         | -            | 0.01          | 0.60          | 12.26        | 0.18          | -             | -            | -             | -             | 0.00          | 0.00         | <b>21.07</b>                |
| Otros ingresos   |               | 0.01         | -            | -             | 0.08          | 0.01         | 0.01          | 0.04          | 0.01         | -             | 0.05          | 0.05          | -            | <b>0.26</b>                 |
|  |               | <b>16.63</b> | <b>10.10</b> | <b>3.22</b>   | <b>0.95</b>   | <b>23.27</b> | <b>0.43</b>   | <b>0.04</b>   | <b>21.24</b> | -             | <b>0.05</b>   | <b>0.17</b>   | <b>36.81</b> | <b>112.89</b>               |
| <b>Egresos</b>   |               |              |              |               |               |              |               |               |              |               |               |               |              |                             |
| Nómina   |               | 4.32         | 4.38         | 4.38          | 4.38          | 4.38         | 4.38          | 4.42          | 4.47         | 4.40          | 4.41          | 4.46          | 4.48         | <b>52.86</b> <sup>(A)</sup> |
| Terminaciones y repatriaciones                                   |               | -            | 0.04         | -             | 0.04          | 0.17         | 0.03          | 0.09          | -            | 0.03          | -             | -             | 0.07         | <b>0.47</b> <sup>(A)</sup>  |
| No nómina  |               | 1.74         | 2.07         | 3.77          | 1.72          | 0.99         | 3.78          | 1.69          | 1.73         | 2.62          | 2.60          | 1.74          | 2.00         | <b>26.45</b> <sup>(A)</sup> |
| Nómina, Terminaciones y nómina (2022)                            |               | 1.64         | 0.40         | 0.24          | 0.13          | 0.10         | 0.07          | 0.04          | -            | -             | -             | -             | 0.04         | <b>2.66</b>                 |
| Apropiación suplementaria  |               | -            | 0.03         | -             | -             | 0.07         | 0.09          | 0.03          | 0.01         | -             | -             | 0.03          | -            | <b>0.24</b>                 |
|  |               | <b>7.70</b>  | <b>6.92</b>  | <b>8.39</b>   | <b>6.27</b>   | <b>5.71</b>  | <b>8.35</b>   | <b>6.27</b>   | <b>6.21</b>  | <b>7.05</b>   | <b>7.01</b>   | <b>6.23</b>   | <b>6.59</b>  | <b>82.68</b>                |
| <b>Flujo de efectivo neto</b>                                    |               | <b>8.93</b>  | <b>3.18</b>  | <b>(5.17)</b> | <b>(5.32)</b> | <b>17.56</b> | <b>(7.92)</b> | <b>(6.23)</b> | <b>15.03</b> | <b>(7.05)</b> | <b>(6.96)</b> | <b>(6.06)</b> | <b>30.22</b> | <b>30.21</b>                |
| <b>Saldo de efectivo al final del periodo</b>                    | <b>(2.66)</b> | <b>8.93</b>  | <b>9.46</b>  | <b>4.28</b>   | <b>(1.04)</b> | <b>17.56</b> | <b>8.62</b>   | <b>2.39</b>   | <b>17.42</b> | <b>10.37</b>  | <b>3.41</b>   | <b>(2.65)</b> | <b>30.21</b> | <b>27.56</b>                |
| Préstamo temporal (repago) del Fondo de Tesorería <sup>(B)</sup> | 2.66          | (2.66)       | -            | -             | 1.04          | (1.04)       | -             | -             | -            | -             | -             | 2.65          | (2.65)       | -                           |
| <b>Saldo de efectivo al final del periodo ajustado</b>           | <b>0.00</b>   | <b>6.27</b>  | <b>9.46</b>  | <b>4.28</b>   | <b>0.00</b>   | <b>16.53</b> | <b>8.62</b>   | <b>2.39</b>   | <b>17.42</b> | <b>10.37</b>  | <b>3.41</b>   | <b>0.00</b>   | <b>27.56</b> | <b>27.56</b>                |
| Préstamo acumulado dl Fondo de Tesorería                         | 2.66          | -            | -            | -             | 1.04          | -            | -             | -             | -            | -             | -             | 2.65          | -            |                             |

#### Notas:

(A) Corresponde a una ejecución total de USD 82.8 millones, compromisos pendientes por valor de USD 2.0 millones a finales de año y pagos certificados por valor de USD 1.0 millón

(B) Préstamo temporal y reembolso de fondos al Fondo del Tesoro de la OEA aprobado por la Asamblea General AG/RES. 2971 (LI-O/21) y AG/RES. 2985 (LII-O/22).

**Contribuciones de Estados Miembros a fondos de la OEA**

En la tabla 9 se resumen las contribuciones de Estados Miembros a fondos de la OEA. En adición, la última columna muestra el saldo del fondo al final del 2023 para Fondos Específicos de cada Estado Miembro. La columna "Recaudación del año en curso" se refiere al total de pagos de cuotas efectuados por los Estados miembros

durante de 2023, para la cuota del año en curso. Los montos de esta columna incluyen descuentos por pago oportuno y por pagos anticipados, por lo cual podrían diferir levemente de la información presentada en secciones anteriores del presente informe (cuotas y liquidez). En el [website de la OEA](#) se ofrece una lista completa de donantes.

Tabla 9: Contribuciones de Estados Miembros a fondos de la OEA en 2023

|                               | Fondo Regular                    |                                  | Fondo de                       |                    | Fundación para las Américas | Total              | Saldo del Fondo - Fondos Específicos |
|-------------------------------|----------------------------------|----------------------------------|--------------------------------|--------------------|-----------------------------|--------------------|--------------------------------------|
|                               | Recaudación del periodo actual * | Bal. recaudación años anteriores | Desarrollo para la Cooperación | Fondos Específicos |                             |                    |                                      |
| <b>Estado miembro</b>         |                                  |                                  |                                |                    |                             |                    |                                      |
| Antigua y Barbuda             | 37,600                           | -                                | 1,000                          | -                  | -                           | 38,600             | -                                    |
| Argentina                     | -                                | 600,000                          | 5,000                          | 316,460            | -                           | 921,460            | 226,052                              |
| Bahamas (Commonwealth de las) | 49,500                           | -                                | -                              | 117,727            | -                           | 167,227            | 34,604                               |
| Barbados                      | 37,600                           | -                                | -                              | 64,170             | -                           | 101,770            | (6,826)                              |
| Belize                        | 37,600                           | -                                | -                              | 154,626            | -                           | 192,226            | (36,818)                             |
| Bolivia                       | 73,450                           | 69,000                           | -                              | -                  | -                           | 142,450            | 6,717                                |
| Brasil                        | 13,073,700                       | 20,205,213                       | -                              | 115,914            | -                           | 33,394,827         | 433,258                              |
| Canadá                        | 10,286,250                       | -                                | -                              | 19,277,086         | -                           | 29,563,336         | 15,201,527                           |
| Chile                         | 1,485,100                        | -                                | -                              | 69,176             | -                           | 1,554,276          | 219,282                              |
| Colombia                      | 1,719,050                        | -                                | -                              | -                  | -                           | 1,719,050          | 191,285                              |
| Costa Rica                    | 269,000                          | 2,205                            | -                              | 43,655             | -                           | 314,860            | 27,555                               |
| Dominica (Commonwealth de)    | -                                | -                                | 5,100                          | -                  | -                           | 5,100              | (14,874)                             |
| Ecuador                       | 152,101                          | -                                | 10,000                         | 3,000              | -                           | 165,101            | 21,952                               |
| El Salvador                   | 79,400                           | 145,000                          | 128,400                        | -                  | -                           | 352,800            | 1,310                                |
| Estados Unidos                | 42,690,750                       | -                                | -                              | 34,775,496         | 172,988                     | 77,639,235         | 22,918,662                           |
| Grenada                       | 37,600                           | -                                | -                              | -                  | -                           | 37,600             | 8,471                                |
| Guatemala                     | 179,300                          | 9,790                            | -                              | 27,645             | -                           | 216,735            | 36,458                               |
| Guyana                        | 37,600                           | -                                | -                              | 13,599             | -                           | 51,199             | 8,287                                |
| Haití                         | 34,560                           | 31,600                           | -                              | -                  | -                           | 66,160             | 1,967                                |
| Honduras                      | 45,250                           | -                                | -                              | 265,568            | -                           | 310,818            | 59,165                               |
| Jamaica                       | 55,500                           | -                                | -                              | -                  | -                           | 55,500             | 4,241                                |
| México                        | 6,790,050                        | -                                | -                              | 906,192            | -                           | 7,696,242          | 1,570,360                            |
| Nicaragua                     | -                                | -                                | -                              | -                  | -                           | -                  | 12,508                               |
| Panamá                        | 200,700                          | -                                | 6,000                          | 149,990            | -                           | 356,690            | 236,892                              |
| Paraguay                      | 91,350                           | -                                | -                              | 50,000             | -                           | 141,350            | 13,673                               |
| Perú                          | 1,018,188                        | -                                | 50,631                         | 65,821             | -                           | 1,134,640          | 88,350                               |
| República Dominicana          | 280,950                          | -                                | -                              | 559,376            | -                           | 840,326            | 449,063                              |
| San Kitts y Nevis             | 37,600                           | -                                | -                              | 5,000              | -                           | 42,600             | 11,932                               |
| Santa Lucía                   | 37,600                           | -                                | 15,200                         | 20,338             | -                           | 73,138             | (5,981)                              |
| San Vicente y las Granadinas  | -                                | -                                | -                              | -                  | -                           | -                  | 19,350                               |
| Suriname                      | -                                | -                                | -                              | 23,965             | -                           | 23,965             | 3,350                                |
| Trinidad y Tobago             | 1,270                            | -                                | -                              | 25,000             | -                           | 26,270             | 93,020                               |
| Uruguay                       | 312,550                          | -                                | 15,000                         | 25,000             | -                           | 352,550            | 34,194                               |
| Venezuela                     | -                                | -                                | -                              | -                  | -                           | -                  | 1,526                                |
| <b>Total</b>                  | <b>79,151,169</b>                | <b>21,062,808</b>                | <b>236,331</b>                 | <b>57,074,802</b>  | <b>172,988</b>              | <b>157,698,099</b> |                                      |

\* Incluye créditos por pronto pago y/o pagos por adelantado.

## Desembolsos por localidad

La OEA lleva a cabo en sus Estados Miembros numerosas actividades que requieren pagos por bienes y servicios en sus correspondientes monedas locales. La mayoría de los desembolsos se efectúan en la Sede de la Organización, sobre todo para el pago de nómina y costos de infraestructura. Una gran proporción de los desembol-

sos corresponden a la Misión de Apoyo al Proceso de Paz en Colombia (MAPP) y en Guatemala para el proyecto Implementación de Construcción de Confianza Belize-Guatemala y observaciones electorales. Los desembolsos realizados en determinado lugar no corresponden necesariamente a la totalidad de las actividades de un proyecto, ya que gran parte de estos se realiza en la Sede.

Figura 6: Desembolsos por localidad (en millones de USD)

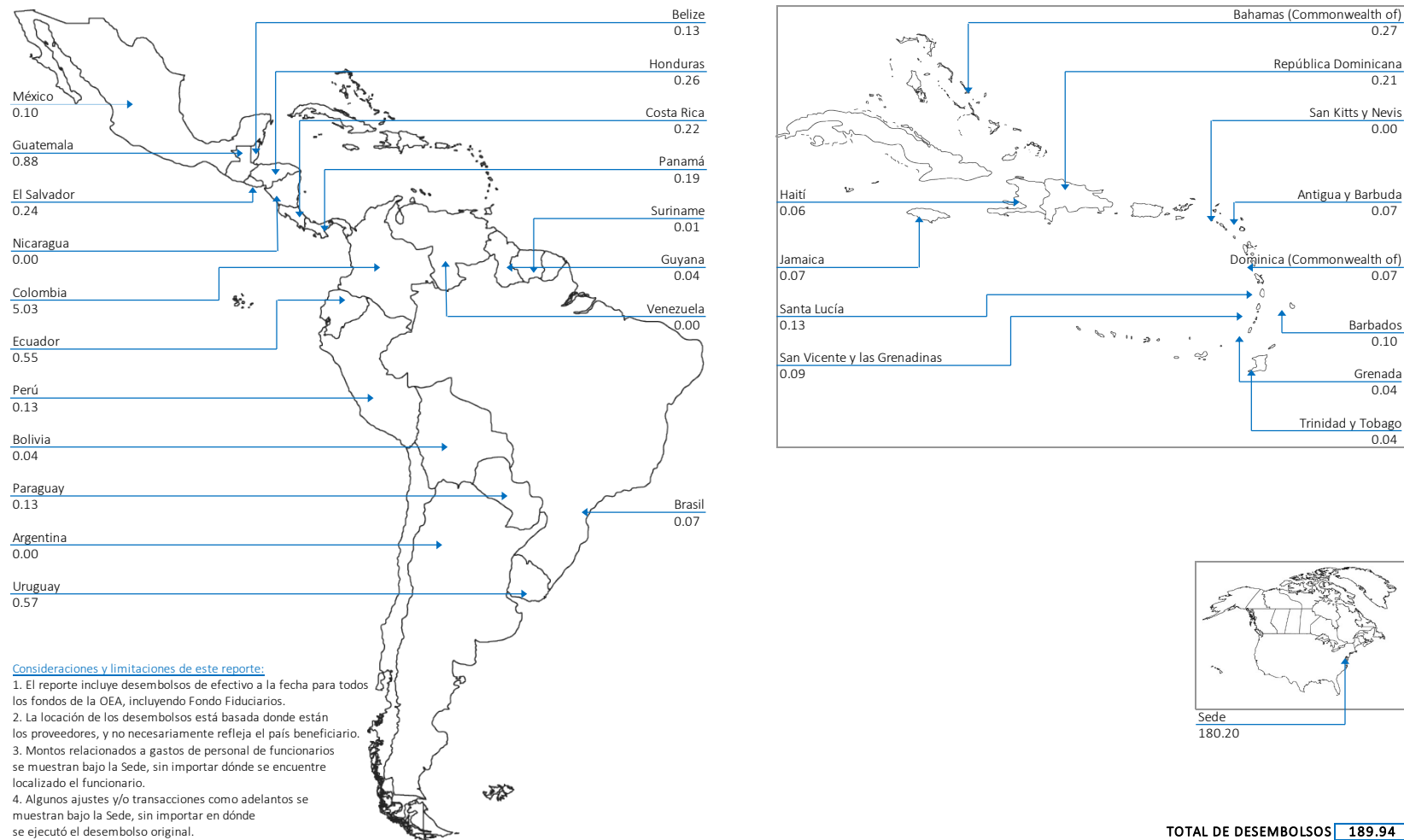

### Apropiación Suplementaria CP/RES. 831

En 2002, el Consejo Permanente aprobó la resolución CP/RES. 831 (1342/02), “Uso de excedentes de recursos del Subfondo de Reserva para inversiones de capital y cumplimiento de los mandatos de la OEA”. Los recursos a que hace referencia dicha resolución se reportan como parte de los Fondos Específicos y ascendieron a USD 20,600,000. Además, de conformidad con la resolución AG/RES. 1 (XXV-E/98), USD 415,941 de las apropiaciones no comprometidas del Fondo Regular fueron asignadas al Programa de Becas y Capacitación de la OEA.

En adición a las apropiaciones, se registraron adiciones netas por un monto de

USD 6,409,368 de transferencias de varias fuentes, con lo cual el monto total de la apropiación fue de USD 27,425,309. Asimismo, el fondo ha devengado intereses por USD 3,178,818, al 31 de diciembre de 2023, mismos que han sido distribuidos a cada una de sus actividades más ingresos por inversiones por USD 163,776. Por lo tanto, el monto total destinado al fondo a la fecha es de USD 30,767,902.

En la tabla 10 se resume la actividad financiera de esta apropiación desde su inicio hasta la fecha. En el [website de la OEA](#) se presenta un estado financiero más detallado, con notas sobre adiciones (transferencias) netas.

Tabla 10: Estado financiero resumido para la Apropiación Suplementaria CP/RES. 831

|   | a                    | b                         | c                                  | d                     |                                      | e=a+b+c+d            | f                 | g=e-f            |
|---|----------------------|---------------------------|------------------------------------|-----------------------|--------------------------------------|----------------------|-------------------|------------------|
|   | Apropiación original | Apropiación suplementaria | Adiciones (transferencias) netas * | Ingreso por intereses | Ingreso por inversiones y dividendos | Financiamiento total | Gastos *          | Saldo del fondo  |
| <b>Actividad principal / sub-actividad</b>                          |                      |                           |                                    |                       |                                      |                      |                   |                  |
| Remodelación de la Sala Simón Bolívar                               | 2,650,000            | -                         | 1,217,052                          | 152,182               | -                                    | 4,019,234            | 4,019,234         | -                |
| Sala de Multi-Propósito (Sala Guerrero)                             | 750,000              | -                         | (480)                              | 14,577                | -                                    | 764,097              | 764,097           | -                |
| <b>Fondo de Obras de Capital</b>                                    |                      |                           |                                    |                       |                                      |                      |                   |                  |
| Fondo de Obras de Capital   | 4,200,000            | -                         | (4,489,091)                        | 318,813               | -                                    | 29,722               | -                 | 29,722           |
| Mejora Tecnológica del Edificio Principal y Administrativo          | -                    | -                         | 1,700,031                          | 86,042                | -                                    | 1,786,073            | 1,786,073         | -                |
| CP/CAAP-3022/09 - Utilización del Fondo de Obras de Capital         | -                    | -                         | 1,208,946                          | 54,610                | -                                    | 1,263,556            | 1,263,556         | -                |
| Subtotal  | 4,200,000            | -                         | (1,580,114)                        | 459,465               | -                                    | 3,079,351            | 3,049,629         | 29,722           |
| <b>Fondo Especial de Ingresos Áreas Técnicas</b>                    |                      |                           |                                    |                       |                                      |                      |                   |                  |
| UPD Iniciativas de Resolución de Conflictos                         | 400,000              | -                         | (13,913)                           | 22,107                | -                                    | 408,194              | 408,194           | -                |
| Fondo de Paz  | 1,000,000            | -                         | (527,519)                          | 59,595                | -                                    | 532,076              | 532,076           | -                |
| Subfondo del Fondo de Paz   | -                    | -                         | 419,858                            | 40,350                | -                                    | 460,208              | 460,208           | -                |
| Cuenca Río Negro Honduras / Nicaragua                               | -                    | -                         | 97,140                             | 4,742                 | -                                    | 101,882              | 101,882           | -                |
| Comisión I-A de Derechos Humanos                                    | 600,000              | -                         | -                                  | 6,260                 | -                                    | 606,260              | 606,260           | -                |
| Biblioteca Conmemorativa Colon                                      | 300,000              | -                         | -                                  | 20,010                | -                                    | 320,010              | 320,010           | -                |
| Información Púb. / Rel. Externas para lograr actividades de Alcance | 65,000               | -                         | (902)                              | 1,344                 | -                                    | 65,442               | 65,442            | -                |
| Oficina de Relaciones Externas                                      | 35,000               | -                         | (14)                               | 603                   | -                                    | 35,589               | 35,589            | -                |
| Subtotal  | 2,400,000            | -                         | (25,350)                           | 155,011               | -                                    | 2,529,661            | 2,529,661         | -                |
| Estudio de Administración   | 1,000,000            | -                         | (259,542)                          | 20,522                | -                                    | 760,980              | 760,980           | -                |
| Becas y Programas de Entrenamiento de la OEA                        | 5,000,000            | 415,941                   | 7,106,968                          | 1,916,020             | 163,776                              | 14,602,705           | 10,009,471        | 4,593,235        |
| Mandatos de la Cumbre de las Américas                               | 4,000,000            | -                         | (49,166)                           | 461,040               | -                                    | 4,411,874            | 4,207,172         | 204,702          |
| Corte I-A de Derechos Humanos                                       | 600,000              | -                         | -                                  | -                     | -                                    | 600,000              | 600,000           | -                |
| <b>Total</b>  | <b>20,600,000</b>    | <b>415,941</b>            | <b>6,409,368</b>                   | <b>3,178,817</b>      | <b>163,776</b>                       | <b>30,767,902</b>    | <b>25,940,244</b> | <b>4,827,660</b> |

\* Explicado en detalle en el estado financiero publicado en el sitio web de la OEA.



# Oficinas de la OEA en los países

- Gastos de las oficinas en los países
- Estado de Fondos Disponibles para Oficinas de la OEA en los países

## Gastos de las oficinas en los países

La mayoría de los gastos en los que han incurrido las Oficinas en los Países están vinculados, mayormente, con los sueldos de representante y asistente de cada oficina, y en algunos casos, el chofer/mensajero. Los gastos correspondientes a No-Personal pueden diferir de una oficina a otra por varios factores, incluidos

el costo de vida y las actividades de cada una de ellas. En la tabla 11 se desglosan los gastos totales financiados con el Fondo Regular, Fondos Específicos, Fondos de Servicio y Fondo para la RCI, por oficina y objeto de gasto.

Tabla 11: Gastos por Oficina y objeto de gasto (para todas las fuentes de financiamiento)

| Oficina País de la OEA        | Personal               | No personal |                            |                       |                                    |                         |                |                | Total no personal | Gran total       | % de gran total |
|-------------------------------|------------------------|-------------|----------------------------|-----------------------|------------------------------------|-------------------------|----------------|----------------|-------------------|------------------|-----------------|
|                               | Personal no recurrente | Viajes      | Publicaciones y documentos | Equipos y suministros | Rentas de edificio y mantenimiento | Contratos por resultado | Otros          |                |                   |                  |                 |
| Antigua y Barbuda             | 68,554                 | -           | -                          | -                     | 920                                | 20,113                  | 3,967          | 7,920          | 32,920            | 101,475          | 2.0%            |
| Bahamas (Commonwealth de las) | 190,051                | -           | -                          | 20                    | 4,126                              | 545                     | 33,002         | 5,544          | 43,236            | 233,288          | 4.5%            |
| Barbados                      | 75,867                 | -           | -                          | -                     | 2,414                              | 46,683                  | 8,395          | 4,297          | 61,789            | 137,656          | 2.7%            |
| Belize                        | 227,415                | -           | -                          | -                     | 9,678                              | 1,611                   | 1,209          | 17,072         | 29,571            | 256,986          | 5.0%            |
| Bolivia                       | 46,806                 | -           | -                          | -                     | 196                                | 17,976                  | 1,910          | 16,165         | 36,248            | 83,054           | 1.6%            |
| Costa Rica                    | 214,881                | -           | -                          | -                     | 19,001                             | 25,831                  | 5,310          | 18,097         | 68,240            | 283,121          | 5.5%            |
| Dominica (Commonwealth de)    | 60,032                 | -           | -                          | -                     | 911                                | 19,085                  | 12,263         | 1,955          | 34,214            | 94,246           | 1.8%            |
| República Dominicana          | 179,766                | -           | 782                        | 75                    | 2,977                              | 39,315                  | 2,173          | 16,919         | 62,241            | 242,007          | 4.7%            |
| Ecuador                       | 139,168                | -           | -                          | 694                   | 3,333                              | 19,753                  | 15,300         | 21,001         | 60,081            | 199,249          | 3.9%            |
| El Salvador                   | 205,991                | -           | -                          | -                     | 5,915                              | 33,592                  | 10,981         | 4,598          | 55,086            | 261,077          | 5.1%            |
| Grenada                       | 60,919                 | -           | -                          | -                     | 895                                | 28,436                  | 993            | 3,266          | 33,589            | 94,508           | 1.8%            |
| Guatemala                     | 250,836                | -           | -                          | -                     | 2,382                              | 20,658                  | 5,716          | 23,186         | 51,943            | 302,778          | 5.9%            |
| Guyana                        | 26,480                 | -           | -                          | -                     | 743                                | 9,384                   | 5,759          | 5,651          | 21,538            | 48,018           | 0.9%            |
| Haití                         | 15,414                 | -           | -                          | -                     | 12,151                             | 125,614                 | 18,025         | 53,047         | 208,838           | 224,252          | 4.4%            |
| Honduras                      | 225,147                | -           | -                          | 40                    | 4,690                              | 39,105                  | -              | 45,425         | 89,261            | 314,408          | 6.1%            |
| Jamaica                       | 202,436                | -           | -                          | 437                   | 472                                | 22,412                  | 16,701         | 2,598          | 42,620            | 245,055          | 4.8%            |
| México                        | 124,013                | -           | -                          | -                     | 2,272                              | 771                     | 13,200         | 8,817          | 25,060            | 149,074          | 2.9%            |
| Nicaragua                     | 52,828                 | -           | -                          | -                     | 811                                | -                       | -              | 644            | 1,455             | 54,283           | 1.1%            |
| Panamá                        | 236,158                | -           | -                          | -                     | 3,444                              | 29,485                  | 2,590          | 18,264         | 53,783            | 289,941          | 5.6%            |
| Paraguay                      | 50,808                 | -           | -                          | -                     | 3,865                              | 31,500                  | 4,472          | 8,665          | 48,503            | 99,310           | 1.9%            |
| Perú                          | 250,844                | -           | -                          | -                     | 5,410                              | 28,327                  | 22,904         | 5,701          | 62,342            | 313,186          | 6.1%            |
| San Kitts y Nevis             | 195,906                | -           | -                          | -                     | 3,356                              | 26,178                  | 13,486         | 9,021          | 52,041            | 247,946          | 4.8%            |
| Santa Lucía                   | 59,146                 | -           | -                          | -                     | 873                                | 3,954                   | 15,355         | 29,738         | 49,921            | 109,067          | 2.1%            |
| San Vicente y las Grenadinas  | 67,668                 | -           | -                          | -                     | -                                  | 27,307                  | 11,194         | 2,444          | 40,945            | 108,613          | 2.1%            |
| Suriname                      | 33,538                 | -           | -                          | -                     | 2,727                              | 88                      | 6,506          | 619            | 9,940             | 43,478           | 0.8%            |
| Trinidad y Tobago             | 77,153                 | -           | -                          | -                     | -                                  | -                       | 1,743          | 1,986          | 3,729             | 80,882           | 1.6%            |
| Uruguay                       | 263,151                | -           | 2,067                      | 162                   | 5,870                              | 32,190                  | 19,274         | 5,199          | 64,762            | 327,913          | 6.4%            |
| Venezuela                     | -                      | -           | -                          | -                     | 41                                 | 38,021                  | 1,200          | 429            | 39,691            | 39,691           | 0.8%            |
| SEDE Apoyo a las Oficinas     | -                      | -           | 11,695                     | -                     | 15,296                             | 585                     | 72,196         | 53,764         | 153,536           | 153,536          | 3.0%            |
|                               | <b>3,600,978</b>       | -           | <b>14,544</b>              | <b>1,427</b>          | <b>114,771</b>                     | <b>688,520</b>          | <b>325,826</b> | <b>392,032</b> | <b>1,537,122</b>  | <b>5,138,100</b> | 100.0%          |
| % de gran total               | 70.1%                  | 0.00%       | 0.28%                      | 0.0%                  | 2.2%                               | 13.4%                   | 6.3%           | 7.6%           | 29.9%             | 100.0%           |                 |

### Estado de Fondos Disponibles para Oficinas de la OEA en los países

Las Oficinas en los Países son financiadas con el Fondo Regular, los Fondos Específicos para Oficinas en los Países (Fondo 118), el Fondo para la RCI y otras cuentas de servicios relativamente pequeñas. En la tabla 12 se resume el financiamiento así como su uso (egresos) por fuente de financiamiento. Los fondos resultantes disponi

bles incluidos en esta tabla corresponden al saldo final de este trimestre. En el [web-site de la OEA](#) se presenta un informe sobre el Estado de Variación en el Saldo del Fondo Específico (118) detallado por país.

Tabla 12: Estado de Fondos Disponibles para Oficinas de la OEA en los países al término del periodo

|  | Fondo Regular | Fondos Específicos                   | Fondos de Servicio y Rotatorios                                      |                           | Total            |
|--|---------------|--------------------------------------|--|---------------------------|------------------|
|  |               | Oficinas en los Estados Miembros (3) | Fondo para Recuperación de Costs Indirectos (RCI) (Fondos 610 + 605) | Otras cuentas (Fondo 620) |                  |
| <b>FINANCIAMIENTO</b>                                      |               |                                      |  |                           |                  |
| Presupuesto (1)  |               |                                      |  |                           |                  |
| Presupuesto de personal                                    | 3,600,978     | -                                    | -  | -                         | 3,600,978        |
| Presupuesto de no personal                                 | 1,012,016     | -                                    | -  | -                         | 1,012,016        |
| Total presupuesto (1)                                      | 4,612,994     | -                                    | -  | -                         | 4,612,994        |
| Contribuciones y otros ingresos:                           |               |                                      |  |                           |                  |
| Semestre 1   | -             | 280,898                              | -  | 50,000                    | 330,898          |
| Semestre 2   | -             | 175,442                              | -  | 42,100                    | 217,542          |
| Total contribuciones y otros ingresos                      | -             | 456,340                              | -  | 92,100                    | 548,440          |
| a Total financiamiento disponible                          | 4,612,994     | 456,340                              | -  | 92,100                    | 5,161,434        |
| <b>EGRESOS</b>   |               |                                      |  |                           |                  |
| Ejecución:   |               |                                      |  |                           |                  |
| Gastos:  |               |                                      |  |                           |                  |
| Semestre 1   | 2,304,087     | 258,702                              | -  | 9,688                     | 2,572,477        |
| Semestre 2   | 2,267,136     | 244,450                              | -  | 29,371                    | 2,540,956        |
| Total de gastos  | 4,571,223     | 503,152                              | -  | 39,058                    | 5,113,433        |
| Obligaciones   | 42,321        | 291,357                              | 308  | 6,615                     | 340,601          |
| Ejecución total  | 4,613,544     | 794,509                              | 308  | 45,673                    | 5,454,034        |
| Otros egresos  | -             | -                                    | -  | -                         | -                |
| b Total egresos  | 4,613,544     | 794,509                              | 308  | 45,673                    | 5,454,034        |
| c=a-b <b>INGRESO (EGRESO) NETO DURANTE EL PERIODO</b>      | <b>(550)</b>  | <b>(338,169)</b>                     | <b>(308)</b>   | <b>46,427</b>             | <b>(292,600)</b> |
| d Fondos disponibles, al principio del año                 | 36,354        | 360,061                              | 2,284  | 38,414                    | 437,113          |
| e=c+d <b>FONDOS DISPONIBLES, AL CIERRE DEL PERIODO (2)</b> | <b>35,804</b> | <b>21,892</b>                        | <b>1,976</b>   | <b>84,841</b>             | <b>144,513</b>   |

(1) Se refiere al presupuesto modificado, que es el monto original aprobado en el programa presupuesto más transferencias netas entre capítulos.

(2) Los fondos disponibles del Fondo Regular y el Fondo para la RCI difieren de las Tablas 1 y 2 presentadas en la sección de ejecución presupuestaria de este informe dado expenditures and obligations through the period, and does not include year-end as in Tables 1 and 2. In addition, Table 12 includes 2022 execution disbursed in 2023.

(3) Incluye actividad financiera de acuerdos de renta para uso de oficina.

# Fondos Específicos

- Hechos financieros destacados
- Donantes Principales
- Contribuciones por Capítulo
- Acuerdos suscritos con donantes
- Gastos por donante y pilar programático
- Estado de Variación en el Saldo del Fondo
- Auditorías financieras externas solicitadas por donantes de Fondos Específicos
- Fondos Específicos expirados e inactivos
- Sistema de recuperación de costos indirectos

## Hechos financieros destacados

Durante el año 2023, las contribuciones a Fondos Específicos alcanzaron los USD 77.2 millones, aproximadamente un 29.1% , mayores que en el mismo período en 2022 (USD 59.8 millones) y un 34.5% mayores que en el mismo período de 2021 (USD 57.4 millones). Las contribuciones de los Estados Miembros y los observadores permanentes aumentaron en 40.1% y 24.0% respectivamente mientras que las contribuciones de las Instituciones disminuyeron en 34.0%.

## Donantes principales

La tabla 13 muestra los diez mayores contribuyentes a los Fondos Específicos durante 2023. Como se observa en la tabla, los tres principales donantes fueron: Estados Unidos (USD 34.8 millones), Canadá (USD 19.3 millones) y la Unión Europea (USD 3.9 millones). En 2023 , Alemania e Italia han aumentado considerablemente su contribución en comparación con el mismo periodo de 2022.

## Contribuciones por Capítulo

Al final del 2023 la Secretaría de Seguridad Multidimensional tiene el 27% de las contribuciones recibidas por la Secretaría General, lo que supone un incremento de 7% en comparación con el mismo periodo de 2022 (véanse la Figura 7 y la Tabla 14). Las contribuciones a la Secretaría para el Fortalecimiento de la Democracia, la segunda mas grande en contribuciones totales, incrementando en 11 en comparación con el mismo periodo en 2022.

Las contribuciones a los Órganos Principales y Especializados aumentaron en 53%. Este aumento se atribuye en gran medida a las contribuciones recibidas por la Secretaría Ejecutiva de la Comisión Interamericana de Derechos Humanos (CIDH), por un total de USD 12.2 millones en 2023.

Tabla 13: Donantes principales para 2023 con cifras comparativas para 2022 (en miles de USD)

|                                 | 2023          | 2022          | Variación % |
|---------------------------------|---------------|---------------|-------------|
| 1 Estados Unidos                | 34,775        | 31,088        | 12%         |
| 2 Canadá                        | 19,277        | 6,567         | 194%        |
| 3 Unión Europea                 | 3,940         | 3,219         | 22%         |
| 4 Alemania                      | 2,025         | 1,153         | 76%         |
| 5 Italia                        | 1,903         | 796           | 139%        |
| 6 Reino Unido                   | 1,562         | 1,106         | 41%         |
| 7 España                        | 1,385         | 1,240         | 12%         |
| 8 Suecia                        | 1,380         | 1,836         | -25%        |
| 9 Países Bajos                  | 1,054         | 1,471         | -28%        |
| 10 Suiza                        | 1,020         | 1,214         | -16%        |
| Otras fuentes de financiamiento | 8,871         | 10,091        | -12%        |
| <b>TOTAL</b>                    | <b>77,193</b> | <b>59,781</b> | <b>29%</b>  |

En términos generales, las disminuciones en las contribuciones a los Fondos Específicos tendrán un impacto en la ejecución y continuación de los programas, así como un impacto en los ingresos del Fondo de Recuperación de Costos Indirectos (RCI). SAF continuará monitoreando estas tendencias durante 2023 y los mantendrá actualizados sobre cualquier cambio significativo.

Figura 7: Contribuciones por Capítulo para 2023 (en porcentaje)



Tabla 14: Contribuciones por Capítulo para 2023 con cifras comparativas para 2022 (en miles de USD)

|  | 2023          | 2022          | Variation % |
|--|---------------|---------------|-------------|
| Ch. 8 Secretaría de Seguridad Multidimensional                       | 20,538        | 19,197        | 7%          |
| Ch. 6 Secretaría para el Fortalecimiento de la Democracia            | 14,576        | 13,095        | 11%         |
| Ch. 3 Organismos Principales y Especializados                        | 13,837        | 9,062         | 53%         |
| Ch. 5 Secretaría de Acceso a Derechos y Equidad                      | 11,321        | 1,551         | 630%        |
| Otros**  | 7,170         | 5,151         | 39%         |
| Ch. 7 Secretaría Ejecutiva para el Desarrollo Integral               | 5,483         | 5,956         | -8%         |
| Ch. 9 Secretaría de Asuntos Hemisféricos                             | 3,096         | 3,179         | -3%         |
| Ch. 2 Secretario General Adjunto                                     | 492           | 1,013         | -51%        |
| Ch. 10 Secretaría de Asuntos Jurídicos                               | 299           | 704           | -58%        |
| Ch. 11 Secretaría de Administración y Finanzas                       | 205           | 418           | -51%        |
| Ch. 1 Secretario General   | 88            | 420           | -79%        |
| Ch. 4 Consejería Estratégica para el Des. Org. y Gestión por Result. | 58            | 3             | 1,589%      |
| Ch. 13 Cuerpos de Supervisión de la Gestión                          | 32            | 32            | 0%          |
| Ch. 12 Infraestructura Básica y Costos Comunes                       | -             | -             | N/A         |
| <b>TOTAL</b>   | <b>77,193</b> | <b>59,781</b> | <b>29%</b>  |

\* Estas cifras no incluyen la programación de fondos de las cuentas no programadas.  
\*\* Corresponde a fondos no programados

### Acuerdos suscritos con donantes

Se entiende por acuerdo con donantes cualquier pacto, memorándum de entendimiento, intercambio de cartas, acuerdo general de cooperación, etc. que la SG/OEA establezca con otra(s) parte(s) para realizar una actividad o proyecto específico. Los acuerdos con donantes relativos a Fondos Específicos suelen imponer condiciones sobre el uso de los recursos, que pueden incluir uno o más de los siguientes requisitos: finalidad específica, plazos de ejecución, presupuestos detallados, elegibilidad de costos, informes financieros y narrativos, acreditación de intereses, auditoría externa, etc. Algunos donantes imponen más requisitos que otros y, por lo general, a mayor número de requisitos corresponde un costo administrativo más elevado para la SG/OEA en el manejo de este tipo de acuerdos. Por ejemplo, para cumplir algunos de los diversos requisitos de información financiera, tales como ejecución financiera en diversas monedas y tipos de cambio, la SG/OEA prepara hojas de cálculo en forma manual, debido a las actuales limitaciones de su sistema financiero.

La SG/OEA realiza cada año un activo seguimiento y gestión de más de 500 acuerdos con donantes, cada uno de ellos con su propio conjunto de requisitos administrativos. Este volumen es elevado teniendo en cuenta que el gasto promedio por acuerdo suscrito es de tan sólo USD 80 mil (en base a información de 2020). En adición, el 78% de estos acuerdos se ubican por debajo de ese promedio. Por lo tanto, la Administración cree necesario que la Organización en general debe negociar más acuerdos marco o “fondos canasta” con donantes para reducir los costos administrativos, de modo que con un acuerdo marco se financien varios proyectos o programas. Las recomendaciones del Plan Estratégico para la Modernización de la Gestión también apuntan en la misma dirección. La SG/OEA ha avanzado en ese sentido con unos pocos donantes, como Canadá y España, y en unos pocos programas, como el de la MAPP/OEA para el Proceso de Paz en Colombia, pero se requiere una labor más sistemática.

Durante 2023, se firmaron 108 nuevos acuerdos por un monto total comprometido de USD 43.6 millones. La Tabla 15 resume estos acuerdos por tipo de donante. Una lista detallada de los acuerdos firmados por donantes se publica en el website de la OEA

Tabla 15: Nuevos acuerdos con donantes que inician ejecución este año

| Donante                  | a<br>Cantidad | b<br>Monto en miles de<br>USD | c=b/a<br>Monto promedio en<br>miles de USD | d<br>Rango de periodo de<br>ejecución |
|--------------------------|---------------|-------------------------------|--|---------------------------------------|
| Estados miembros         | 50            | 35,421.4                      | 708.4                                      | De 0 a 3 años                         |
| Observadores permanentes | 38            | 6,282.7                       | 165.3                                      | De 0 a 3 años                         |
| Instituciones y otros    | 20            | 1,913.0                       | 95.7                                       | De 0 a 3 años                         |
| <b>Total</b>             | <b>108</b>    | <b>43,617.1</b>               | <b>403.9</b>                               |                                       |

## Gastos por donante y pilar programático

Varios donantes efectúan contribuciones a Fondos Específicos a través de fondos no programados, cuyos recursos no son recibidos por la SG/OEA para un propósito específico en principio, sino que son asignados tiempo después a un proyecto determinado, y en algunos casos abarcan más de un periodo fiscal. Luego de que estas contribuciones son programadas para actividades de proyectos específicos y se gastan, los saldos remanentes al concluir tales actividades son devueltos a la cuenta no programada original. En estos casos, la programación neta (diferencia entre la contribución original y los fondos no gastados) se considera como la “contribución” a esas actividades. Por estas razones, entre otras, examinar aisladamente las contribuciones podría no brindar una figura completa del destino deseado por los donantes y la manera en que usan estos fondos. Los gastos son un buen indicador para comprender la manera en que los donantes y las áreas de la SG/OEA programan Fondos Específicos a lo largo del tiempo. Los gastos muestran como se están utilizando los fondos y en que actividades específicas de proyectos, durante el periodo corriente, independientemente de que la contribución provenga de fondos no programados o si algún remanente se devuelva al donante los fondos remanentes.

Figura 8: Gastos por donantes y pilar programático (en millones de USD)

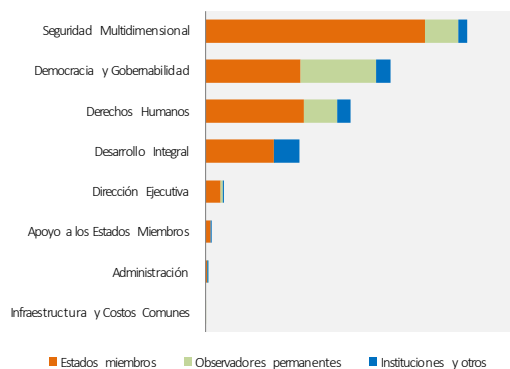

Durante 2023 la SG/OEA incurrió en un total de USD 68.8 millones en gastos de Fondo Específico. Casi el 70.9% de esa cantidad se financió con contribuciones de los Estados Miembros, el 20.0% con contribuciones de los Observadores Permanentes y el 8.9% con contribuciones de Instituciones y otros donantes. Los observadores per-

manentes tienden a financiar más actividades dentro del pilar programático de Democracia y Gobernabilidad, mientras que las instituciones y otros donantes, como las Naciones Unidas, tienden a financiar actividades dentro del Desarrollo Integral (Figura 8).

## Estado de Variación en el Saldo del Fondo

Los Fondos Específicos operan diferente al Fondo Regular o al Fondo de RCI en cuanto a ejecución presupuestaria. Las actividades comprendidas en fondos específicos son llevadas a cabo por la SG/OEA conforme a los acuerdos firmados con donantes, por lo cual su ejecución presupuestaria está directamente vinculada con restricciones impuestas por los propios donantes. Varios de esos acuerdos se ejecutan en más de un ejercicio fiscal, por lo cual, en lo referente a la presentación de la actividad financiera para el periodo corriente, se presenta un saldo de inicio para mostrar la actividad completa (además de las contribuciones) de cómo se están financiando los gastos corrientes. En la tabla 14, en la siguiente página, se resume esta actividad por capítulo. En el [website de la OEA](#) se encuentra un estado mucho más detallado por subprograma, donante y actividad.

## Auditorías financieras externas solicitadas por donantes de Fondos Específicos

Con respecto al cumplimiento de los donantes y la supervisión de la ejecución de los proyectos, la SG/OEA ha coordinado cinco auditorías financieras y dos verificación de gastos durante el año 2023. Todas las se completaron con opiniones o reporte de verificación limpio. Una lista detallada del estado de las auditorías financieras se publica en el [website de la OEA](#)

## Fondos específicos expirados e inactivos

Las áreas ejecutoras de la SG/OEA, a través de sus secciones de Apoyo a la Gestión Administrativa (AMS), deben monitorear los saldos totales no gastados y deben realizar revisiones sistemáticas para asegurar la devolución de los fondos no gastados al donante dentro del plazo establecido en los acuerdos, si así se requiere. El Departamento de Servicios Financieros (DFS) también monitorea los saldos totales no utilizados y puede iniciar acciones para resolver estos saldos si las instrucciones de las dependencias de la SG/OEA no se reciben de manera oportuna. Al final del año 2023 hay aproximadamente USD 1.6 en fondos expirados.

Tabla 16: Fondos Específicos—Estado de Variación en el Saldo del Fondo (en miles de USD)

| Capítulo   | a<br>Saldo de efectivo<br>01/01/23 | b<br>Contributions * | c<br>Otras<br>actividad neta * | d<br>Gastos       | e=a+b+c-d<br>Saldo de efectivo<br>12/31/23 | f<br>Obligaciones al<br>12/31/23 | g=e-f<br>Saldo del fondo<br>12/31/23 |
|--|------------------------------------|----------------------|--------------------------------|-------------------|--|----------------------------------|--------------------------------------|
| Capítulo 1 - Oficina del Secretario General                                    | 92,350                             | 88,000               | 85,313                         | 201,754           | 63,909                                     | 17,634                           | 46,276                               |
| Capítulo 2 - Oficina del Secretario General Adjunto                            | 137,692                            | 492,307              | (61,864)                       | 545,459           | 22,677                                     | 293,079                          | (270,403)                            |
| Capítulo 3 - Organismos Principales y Especializados                           | 2,172,225                          | 13,837,303           | 392,775                        | 12,106,067        | 4,296,237                                  | 5,372,153                        | (1,075,916)                          |
| Capítulo 4 - Consejería Estratégica para el Des. Org. y Gestión por Resultados | 8,906                              | 57,561               | (22)                           | 25,670            | 40,775                                     | 1,580                            | 39,195                               |
| Capítulo 5 - Secretaría de Acceso a Derechos y Equidad                         | 2,824,003                          | 11,321,045           | 46,786                         | 2,394,491         | 11,797,343                                 | 428,353                          | 11,368,990                           |
| Capítulo 6 - Secretaría para el Fortalecimiento de la Democracia               | 5,558,127                          | 14,575,936           | 1,220,053                      | 14,051,759        | 7,302,358                                  | 2,762,280                        | 4,540,078                            |
| Capítulo 7 - Secretaría Ejecutiva para el Desarrollo Integral                  | 7,673,342                          | 5,482,797            | (146,517)                      | 9,014,830         | 3,994,792                                  | 1,328,335                        | 2,666,457                            |
| Capítulo 8 - Secretaría de Seguridad Multidimensional                          | 26,824,905                         | 20,537,521           | 104,331                        | 25,244,168        | 22,222,589                                 | 6,580,764                        | 15,641,825                           |
| Capítulo 9 - Secretaría de Asuntos Hemisféricos                                | 300,412                            | 3,095,514            | 70,630                         | 4,436,749         | (970,192)                                  | 253,003                          | (1,223,195)                          |
| Capítulo 10 - Secretaría de Asuntos Jurídicos                                  | 1,795,062                          | 298,880              | (782)                          | 539,040           | 1,554,119                                  | 166,836                          | 1,387,284                            |
| Capítulo 11 - Secretaría de Administración y Finanzas                          | 54,645                             | 204,769              | 224,509                        | 165,963           | 317,959                                    | 51,800                           | 266,159                              |
| Capítulo 12 - Infraestructura Básica y Costos Comunes                          | 455                                | -                    | -                              | 425               | 30   | -                                | 30                                   |
| Chapter 13 - Monitoring and Oversight Bodies                                   | (1,779)                            | 31,500               | -                              | 32,066            | (2,345)                                    | -                                | (2,345)                              |
| <b>Otras actividades:</b>  |                                    |                      |                                |                   |  |                                  |                                      |
| Resolución CP 831/2002   | 4,779,570                          | -                    | 106,965                        | -                 | 4,886,535                                  | 58,875                           | 4,827,659                            |
| Fondo de Cooperación con América Latina y el Caribe                            | 221,321                            | -                    | 5,765                          | -                 | 227,086                                    | -                                | 227,086                              |
| Fondo I-A Asistencia para Emergencia (FONDEM)                                  | 96,419                             | -                    | -                              | -                 | 96,419                                     | -                                | 96,419                               |
| Fondo Oliver Jackman   | 167,769                            | -                    | 4,586                          | -                 | 172,355                                    | -                                | 172,355                              |
| Interés a reembolsar al USINL  | 32,682                             | -                    | 415,606                        | -                 | 448,288                                    | -                                | 448,288                              |
| Intereses de Fondos Específicos a ICR  | -                                  | -                    | -                              | -                 | -  | -                                | -                                    |
| Reconciliación y cancelación de cuentas  | 87,626                             | -                    | 246,617                        | -                 | 334,243                                    | -                                | 334,243                              |
| Fondos sin Programar   | 13,304,010                         | 7,170,223            | (2,236,291)                    | -                 | 18,237,942                                 | -                                | 18,237,942                           |
| <b>Total</b>   | <b>66,129,742</b>                  | <b>77,193,356</b>    | <b>478,462</b>                 | <b>68,758,440</b> | <b>75,043,119</b>                          | <b>17,314,693</b>                | <b>57,728,427</b>                    |

\* Incluye contribuciones de estados miembros, observadores permanentes y otras instituciones.

\* Otra actividad neta incluye, por lo general: transferencias netas de fondos sin programar, reembolsos, y ingresos por intereses.

## Sistema de recuperación de costos indirectos

La recuperación de costos indirectos trata de la gestión de proyectos mediante el cálculo del costo de todos los recursos del proyecto y permite la identificación adecuada de los costos ocultos u omitidos. Una organización bien establecida debe reconocer el coste total de sus actividades para permitir decisiones informadas y recuperar parcialmente estos costos.

La SG/OEA recibe financiación múltiple de diversas fuentes que requieren un mantenimiento de registros eficiente y eficaz y un entorno de transparencia y rendición de cuentas. Una política sólida de recuperación de costos garantiza la transparencia y reduce las subvenciones cruzadas entre proyectos y/o fondos. Para asegurar esto, las Normas Generales de la SG/OEA establecieron el Fondo para la Recuperación de Costos Indirectos (FICR) que se describe principalmente en dos artículos 84 y 86.

En 2007 la SG/OEA estableció su política de recuperación de costos a través de la Orden Ejecutiva 07-01. (Rev. 3 en el momento de esta publicación).

En 2022 el Consejo Permanente optó por un enfoque más moderno de recuperación de costos con la adopción del Sistema de Recuperación de Costos (CRS) cuyo objetivo es minimizar los recursos ordinarios (Fondo Regular) de subsidiar programas financiados con recursos voluntarios (Fondos Específicos), todo ello asegurando la sostenibilidad a largo plazo en la ejecución de los proyectos. El nuevo Sistema de Recuperación de Costos se ha establecido a través de la resolución CP/RES. 1204 (2391/22) "Sistema de Recuperación de Costos de la Secretaría General de la Organización de los Estados Americanos para proyectos financiados con Fondos Específicos".

La Tabla 17 resume la actividad financiera de los dos componentes actuales del sistema de recuperación de costos, RCI y PSC.

Tabla 17: Fondos para el Sistema de Recuperación de Costos (en USD)

| <b>Fondo para la Recuperación de Costos Indirectos (RCI)</b>                      |  | <b>2023</b>      |
|---|--|------------------|
| Sub-fondo de reserva al inicio del año  |  | 5,379,157        |
| <b>Más: fuentes de financiamiento</b>   |  |                  |
| Ingresos  |  | 9,675,559        |
| <b>Menos: usos de RCI</b>   |  |                  |
| Ejecución   |  | 7,296,732        |
| <b>Subfondo de Operaciones de RCI, fuentes de financiamiento menos usos</b>       |  | <b>7,757,984</b> |
| <b>Menos: apropiaciones asignadas</b>   |  |                  |
| Marco para nuevos mandatos  |  | 189,750          |
| Pagarés a la vista  |  | 800,000          |
| Renovación Simón Bolívar  |  | 300,000          |
| Evaluación externa por un tercero   |  | 1,200,000        |
| Mejora de la supervisión de la gestión del programa                               |  | 500,000          |
| Evaluación externa del Acuerdo sobre el Pilar de la U                             |  | 300,000          |
| <b>Total apropiaciones asignadas</b>  |  | <b>3,289,750</b> |
| <b>Sub-fondo de reserva del Fondo de Recuperación de Costos Indirectos (SRRC)</b> |  | <b>4,468,234</b> |

| <b>Fundo para Costos de Apoyo a Proyectos (PSC)</b> |  | <b>2023</b>   |
|---|--|---------------|
| <b>Más: fuentes de financiamiento</b>               |  |               |
| De Apoyo a Proyectos                                |  |               |
| Gestión del Capital Humano (DHR)                    |  | 28,849        |
| Procesamiento de pagos (DFS)                        |  | 14,280        |
| Creación de órdenes de compra (DPMO)                |  | 4,227         |
| Uso de espacio de oficina (DGS)                     |  | 15,115        |
| De contribuciones I menores de USD 50,000           |  | -             |
| <b>Total de fuentes de financiamiento</b>           |  | <b>62,471</b> |
| <b>Menos: usos de PSC</b>                           |  |               |
| Ejecución:  |  |               |
| Personal  |  | -             |
| No personal   |  | -             |
| Other uses  |  | -             |
| Ejecución total                                     |  | -             |
| Otros usos de PSC                                   |  | -             |
| <b>Total usos de PSC</b>                            |  | <b>-</b>      |
| <b>Variación neta durante el periodo</b>            |  | <b>62,471</b> |
| Saldo de efectivo al inicio del año                 |  | -             |
| <b>Saldo del fondo al final del año</b>             |  | <b>62,471</b> |

- A) La información contenida en este informe corresponde únicamente a la participación en el actual programa piloto celebrado para implantar el nuevo Sistema de Recuperación de Costos
- B) Transferencias equivalentes al 6% del tipo fijo del 13% del ICR que se aplica a las cotizaciones menores de USD 50,000. Este registro está temporalmente en pausa.