Pobreza & Prosperidad Compartida 2018:

Armando el Rompecabezas de la Pobreza

Práctica Global de Pobreza y Equidad
Desarrollo Económico: Data & Investigación

WORLD BANK GROUP

Armando el Rompecabezas de la Pobreza

- Esta presentación resume la segunda edición del **Reporte de Pobreza y Prosperidad Compartida**, el cual es producido cada dos años y lanzado el día internacional para la erradicación de la pobreza, 17 de Octubre de 2018.
- Es el principal vehículo a través del cual el Banco Mundial informa sobre el progreso logrado en los **Objetivo Primordiales**: poner fin a la pobreza extrema para el año 2030 y promover la prosperidad compartida.
- Cada edición del informe aborda temas específicos. El foco del primer informe fue la desigualdad ("**Asumir la desigualdad**").
- La edición de 2018 introduce **medidas complementarias** de la pobreza, y al hacerlo, agrega piezas al complejo rompecabezas de la pobreza. Estas incluyen: líneas de pobreza más altas, **pobreza multidimensional (más allá de lo monetario)** y pobreza dentro de los hogares.
- El reporte fue producido conjuntamente por la Práctica Global de Pobreza y Equidad y los Grupos de Datos e Investigación de Economía del Desarrollo.

Continuo pero desacelerado el progreso en la reducción de la pobreza extrema.

- **Gran reducción de la pobreza extrema en el último trimestre del siglo:**
  - **36% en 1990 a 10% en 2015**
  - **Mas de 1.000 millones menos de personas en pobreza extrema.**

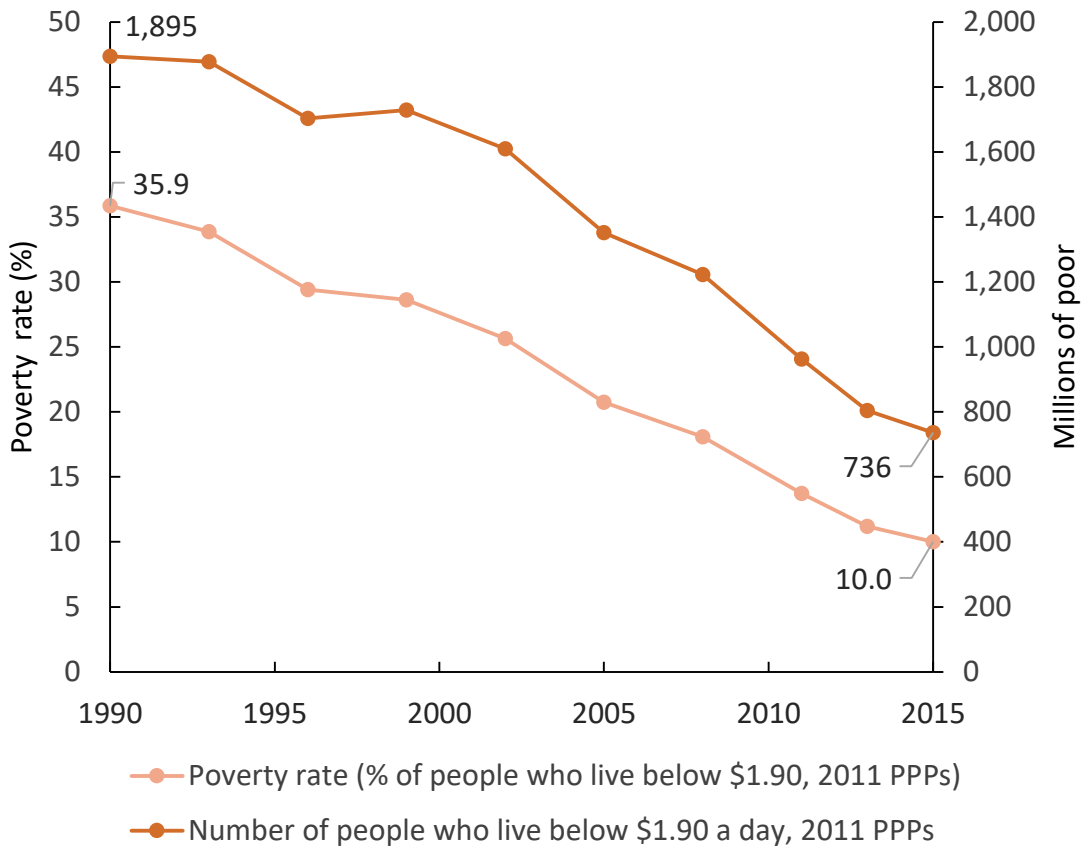

Cambio desde Asia a África Subsahariana: Más de lo mismo no nos llevará a un 3% en 2030

- Proyecciones sugieren que es poco probable que se llegue al 3% para 2030

- Para ese entonces los pronósticos indicarían que para entonces habría
  - 25-30% en África Subsahariana
  - Menos del 2% en el resto del mundo.

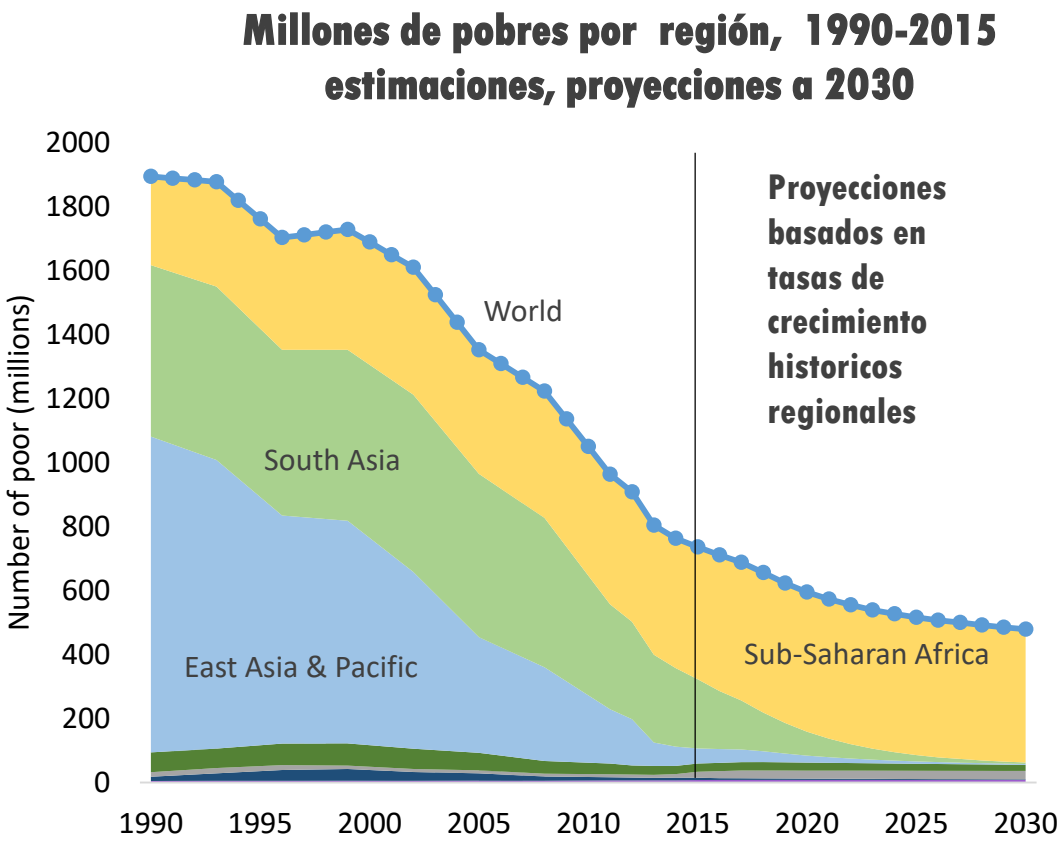

Armando el Rompecabezas de la Pobreza

Es hora de complementar nuestro enfoque de pobreza global extrema con una imagen más completa de la pobreza

- en **TODOS** los países
- en **MÚLTIPLES** aspectos de la vida
- para **TODAS** las personas en cada hogar

- **Este informe proporciona nuevas medidas de pobreza global, en diferentes etapas de desarrollo**

Prosperidad Compartida

Nuevos estándares para un mundo en crecimiento

Más allá de la pobreza monetaria

Adentro del hogar

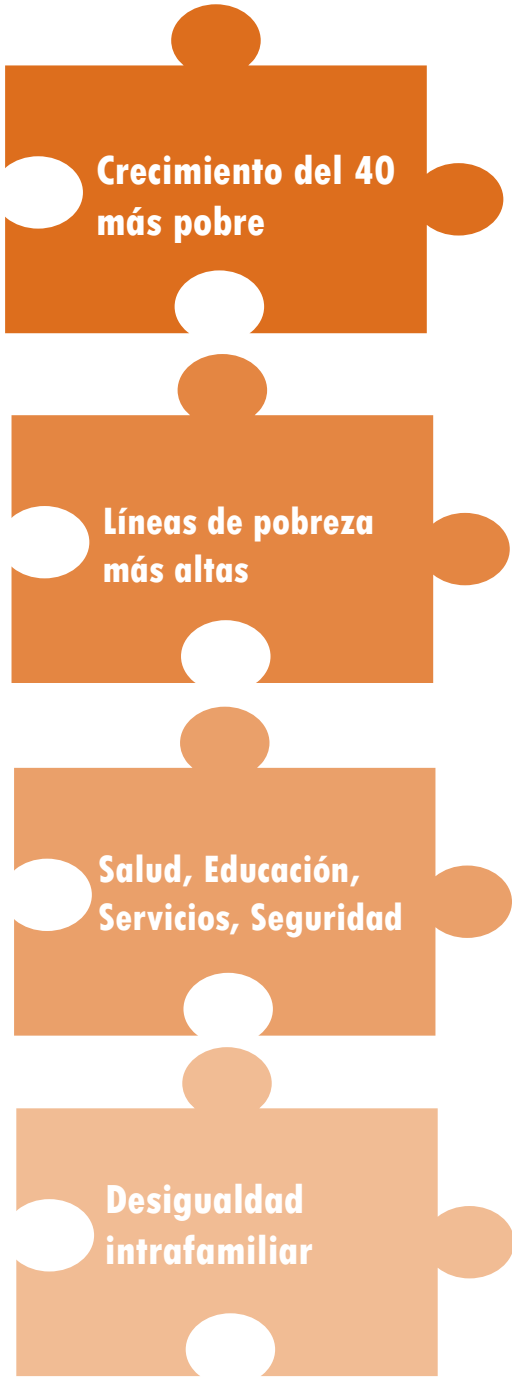

Añadiendo dimensiones no monetarias al cuadro de la pobreza

Los ingresos importan pero no dan la perspectiva completa. Se presenta una medida de pobreza multidimensional, centrada en la línea de $1,90 y adicionan dimensiones no monetarias

Medida de pobreza multidimensional

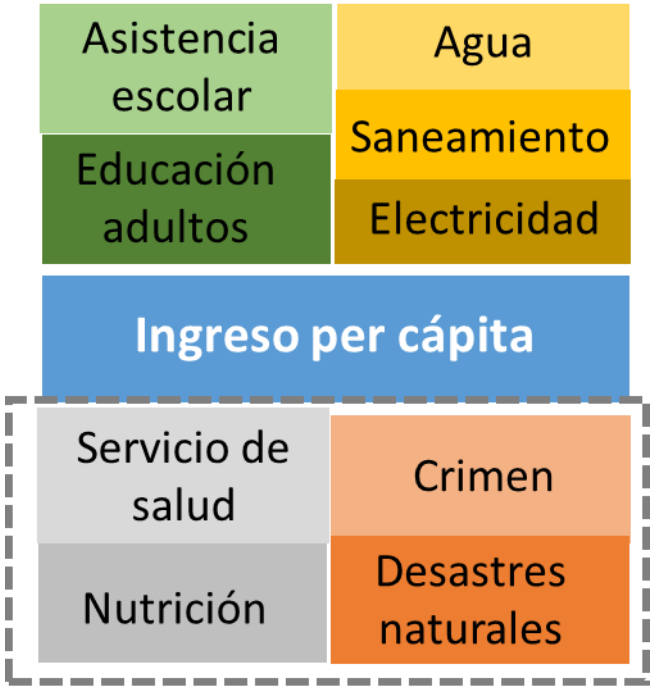

- **Motivación: El consumo refleja la capacidad de las familias de adquirir bienes críticos (alimentos, ropa, refugio), pero no todos los servicios importantes se obtienen a través del mercado.**
- **La principal innovación: la inclusión de lo monetario como una dimensión. Permite ver la superposición entre lo monetario y lo no monetario.**
- **Dos ejercicios complementarios:**
  - **119 Países, 3 dimensiones**
  - **6 Países, 5 dimensiones**

La pobreza multidimensional es 50% más alta que la pobreza de $ 1,90

Tasa de pobreza, 119 economías y ALC

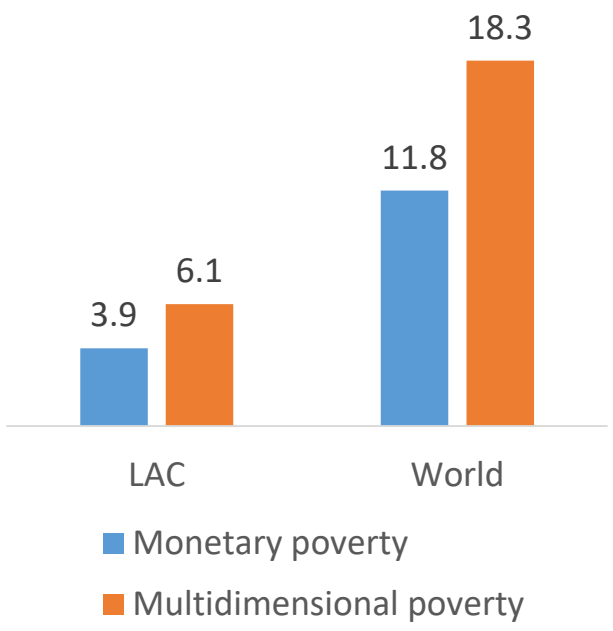

Pobres multidimensionales según dimensión, 119 economías

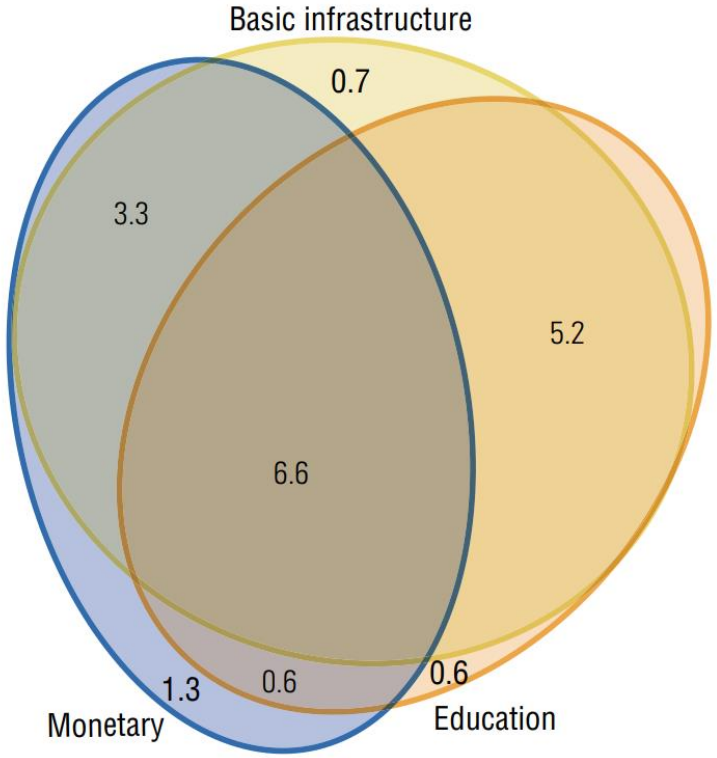

- **La mayoría de los pobres monetarios también tienen privaciones en otras dimensiones.**
- **En África Subsahariana el nivel de solapamiento es el más grande (2/3 de monetarios carecen de infras y educación)**
- **En América Latina, el nivel de solapamiento entre lo monetario y no monetario es mucho menor (1/4), dada que la correlación entre dimensiones no es tan elevada.**

Los números representan la proporción de toda la población. En el diagrama, éstos representan la proporción de las personas que son pobres multidimensionales.

Agregar dimensiones puede cambiar el perfil de pobreza

Al adicionar medidas de salud/nutrición y seguridad fisca/ambiental, se observan privaciones adicionales ya que la correlación con las medidas anteriores no es tan elevada

Las dimensiones adicionales cambian la composición de pobreza. En Ecuador, la falta de seguridad es mayor en áreas urbanas, en Indonesia, los pobres "adicionales" son más rurales ya que las deficiencias son mayores en nutrición y salud

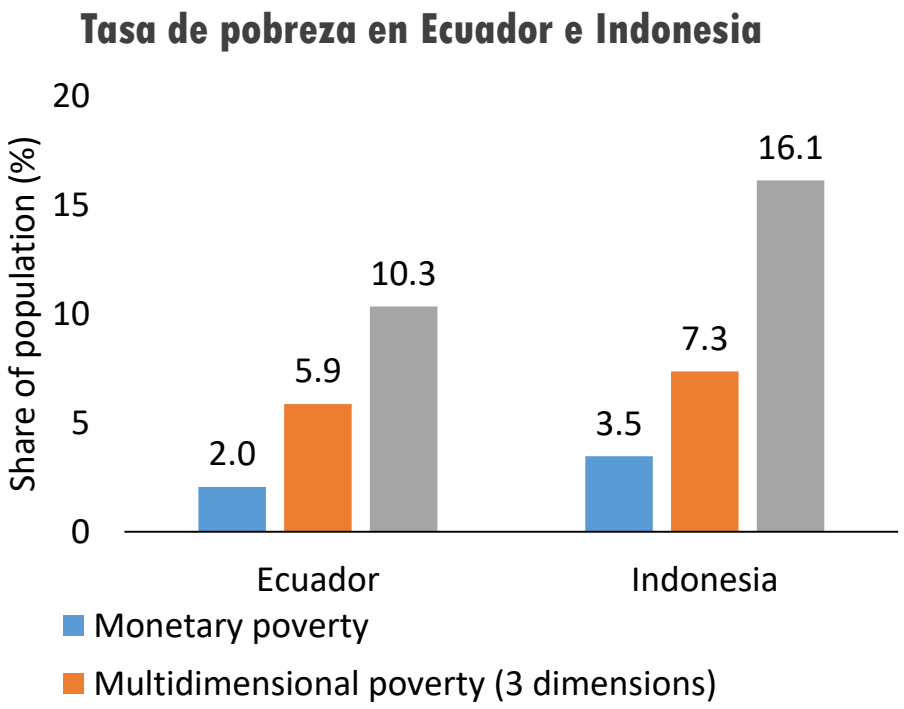

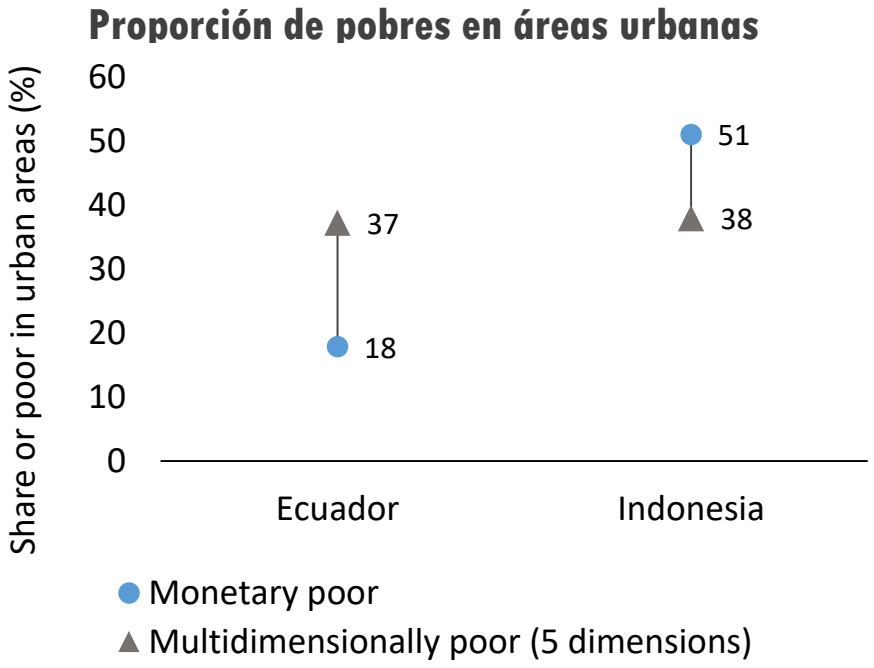

¿Por qué más medidas globales?

- El diálogo del Banco Mundial en los países se sigue centrado en las medidas nacionales. Las mediciones globales brindan la posibilidad a los países de compararse con otros países según la relevancia
- El mundo se está dividiendo rápidamente:
  - La pobreza extrema está cayendo rápidamente en la mayor parte de los países del mundo,
  - Pero aún existen países con tasas muy elevadas (esp. en África Subsahariana y en conflicto)
- A nivel global: el foco continúa siendo reducir la pobreza extrema, pero estas nuevas medidas ayudan a tener una **perspectiva más amplia**, sobre todo donde la pobreza extrema es baja.
- Las nuevas medidas reflejan lo que los países están haciendo. Líneas más elevadas ($3.20, $5.50) siguen estándares de países de ingresos medios. Las medidas multidimensionales cada vez más utilizadas por los paises, para informar sobre la naturaleza de deprivaciones.

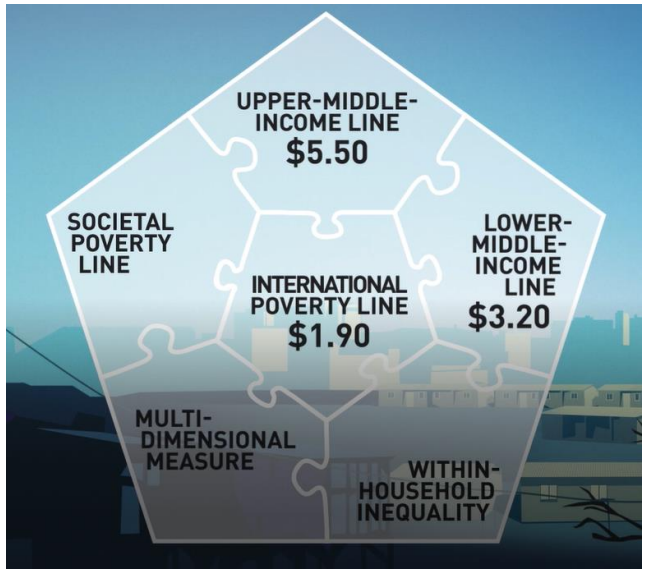

Muchas gracias

Guía general : Francisco Ferreira, Haishan Fu, Carolina Sanchez Paramo, Carlos Silva-Jauregui

Equipo: Dean Jolliffe (co-gerente), Maria Ana Lugo (co-gerente), Benedicte de la Briere, Jed Friedman, Isis Gaddis, Roy Katayama, Daniel Gerszon Mahler, Mario Negre, David Newhouse, Minh Nguyen, Espen Beer Prydz, Maika Schmidt, Dhiraj Sharma, Judy Yang; Elizabeth Howton, Indira Chand; JP Wagner De Azevedo, Kinnon Scott y el equipo GMD; Shaohua Chen, Christoph Lakner, Qinghua Zhao, y el equipo PovcalNet.

www.worldbank.org/psp

WORLD BANK GROUP

Adicionales

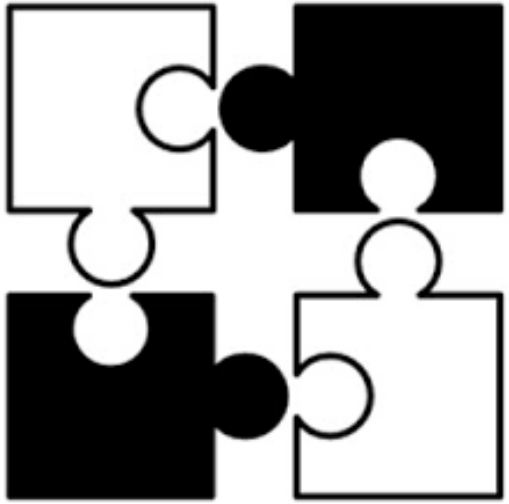

Prosperidad compartida: Progreso mixto

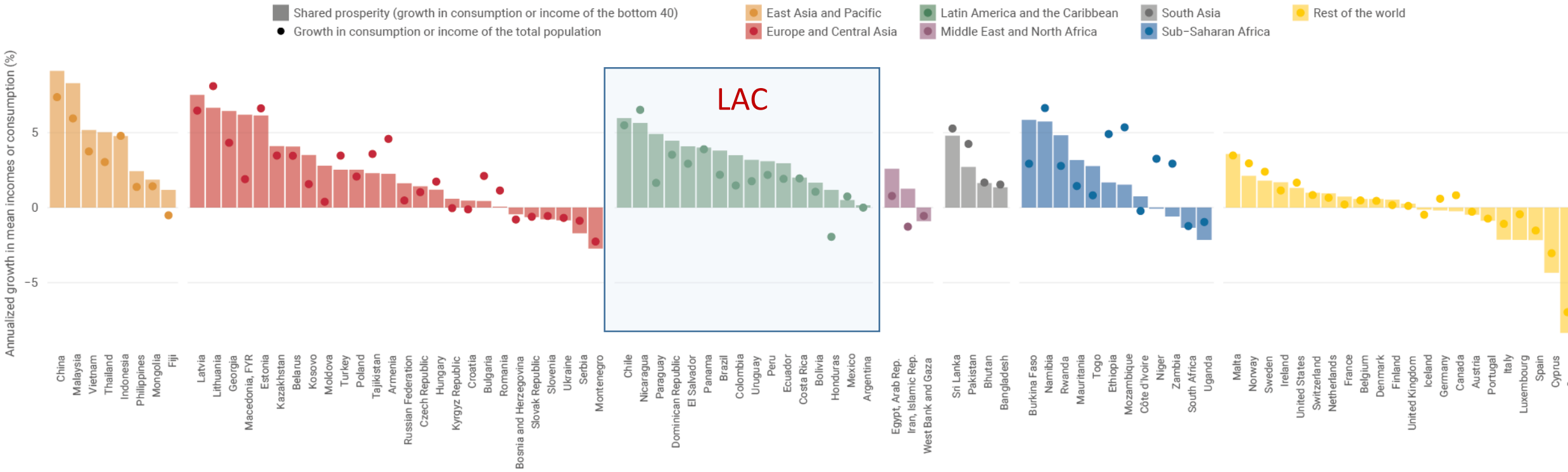

- **En el 80% de las economías, el 40 más pobre reciben mayores ingresos en 2015 que en 2010. Aunque a penas en la mitad, están obteniendo una mayor proporción del ingreso nacional.**
- **Crecimiento negativo de los ingresos en algunas economías en África Sub-sahariana, economías afectadas por conflictos, y en Europa emergente y otras economías de altos ingresos.**
- **ALC tasas positivas –aunque menores que en 2008-13**

Prosperidad compartida: Cobertura limitada.

La prosperidad compartida por región o grupo de ingresos.

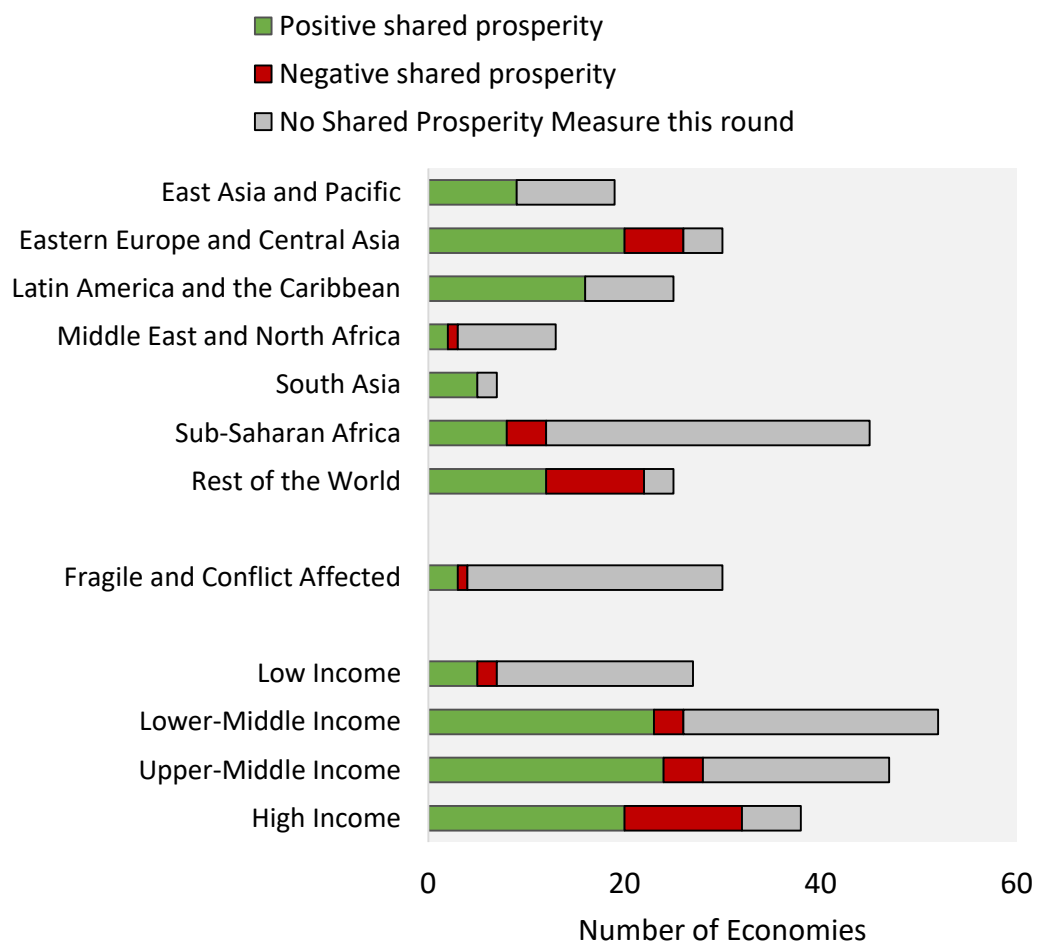

Cobertura del Indicador de Prosperidad Compartida:

- **Mayor cobertura de países que en la edición anterior.**
- **Sin embargo, sólo 91 economías de las 164 reportadas para pobreza extrema tienen una estimación de prosperidad compartida**
- **Sólo se incluye ¼ de las economías de bajos ingresos y 4 de las 35 economías afectadas por conflictos.**
- **En ALC el desafío esta principalmente en el Caribe**

Presentando una nueva línea que mantiene relevancia a medida que los países crecen: Línea de Pobreza Societal

La manera en que los países definen las necesidades básicas crece con el ingreso

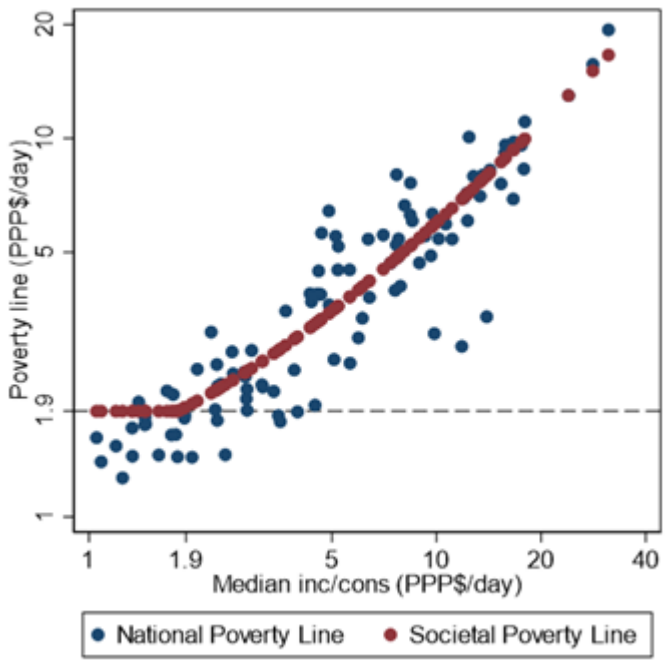

Pobreza Societal cae mas lentamente porque la línea aumenta con crecimiento

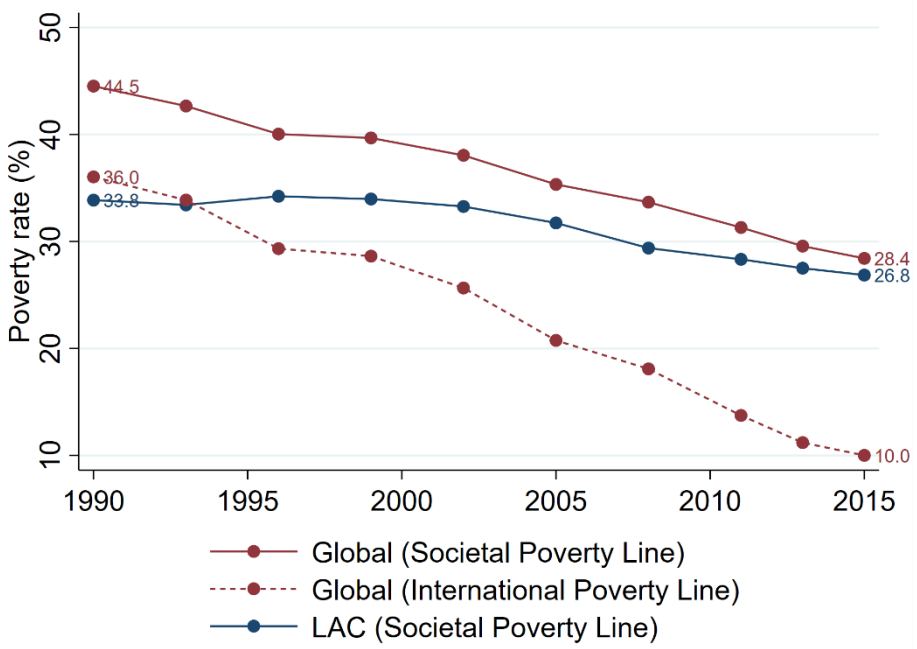

- **Línea de Pobreza Societal (LPS) = máx.(LPI, $1+50% de la mediana del ingreso)**
- **LPS refleja la evaluación social y económica de necesidades básicas a distintos niveles de desarrollo**

- **Refleja mejoras en reducción de pobreza absoluta y prosperidad compartida**
- **2,1 mil millones de personas son pobres bajo esta línea**
- **En ALC, ha disminuido pero mas lentamente (34 a 26%)**

Complementando la línea de pobreza internacional ($1,90) con líneas de $3,20 y $5,50 para un mundo en crecimiento

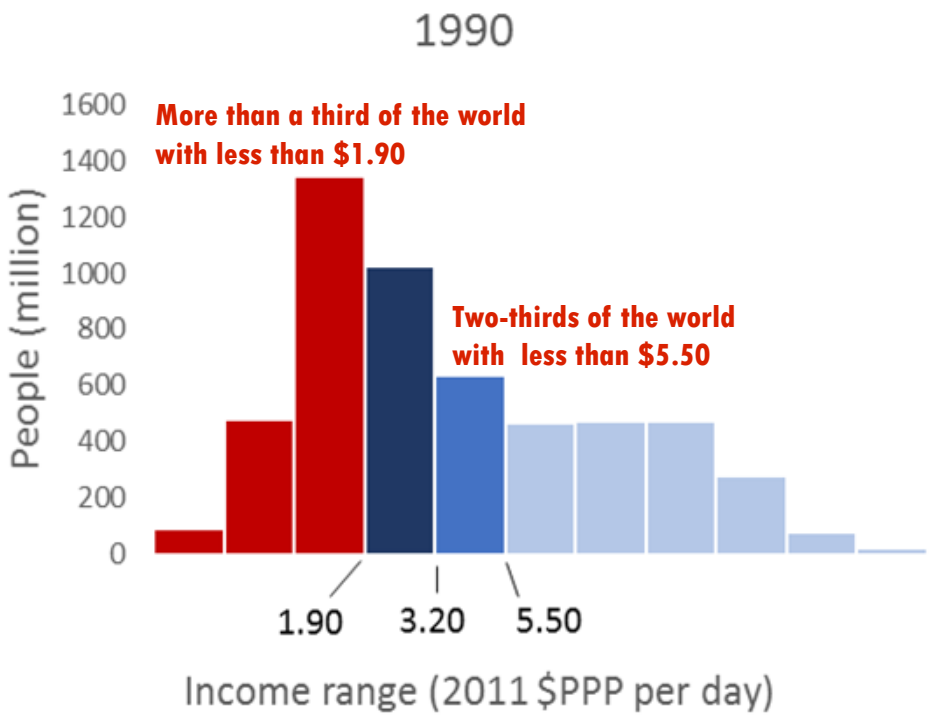

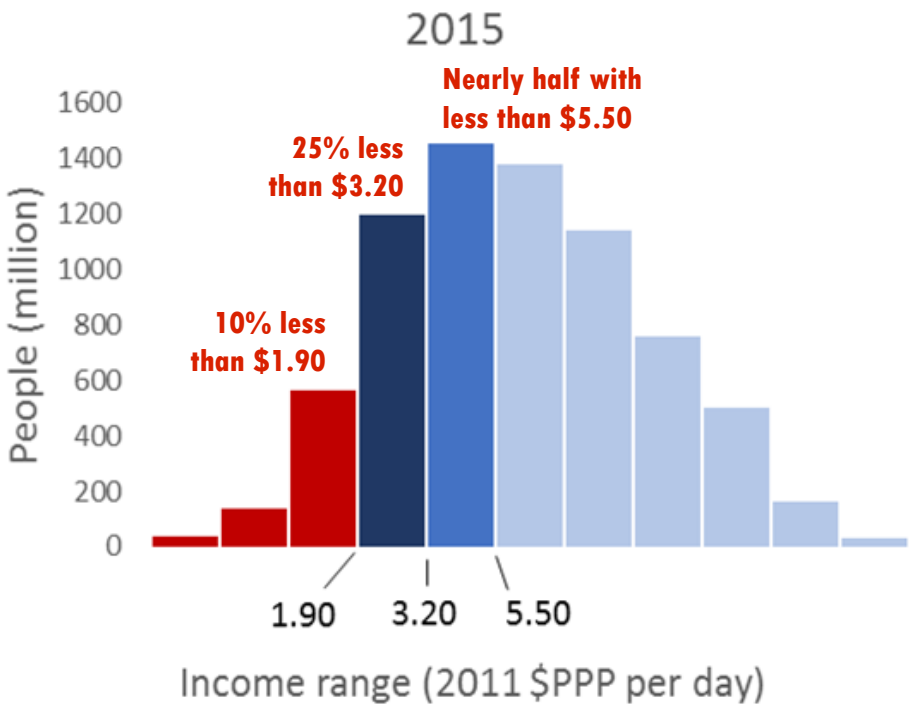

- **En 1990, la mayoría de los pobres vivían en países de ingresos bajos, pero hoy en día la mayoría viven en países de ingresos medios (PIM).**
- **$1,90 no es suficiente para vivir en un PIM**
- **La líneas superiores son más relevantes**
- **Las líneas $3.2 y $5.5 surgen como el promedio de las líneas nacionales en paises de ingresos medios bajos y altos, respectivamente**

Líneas mas altas revelan el desafío por delante en ALC

ALC tiene tasas bajas en relacion al resto

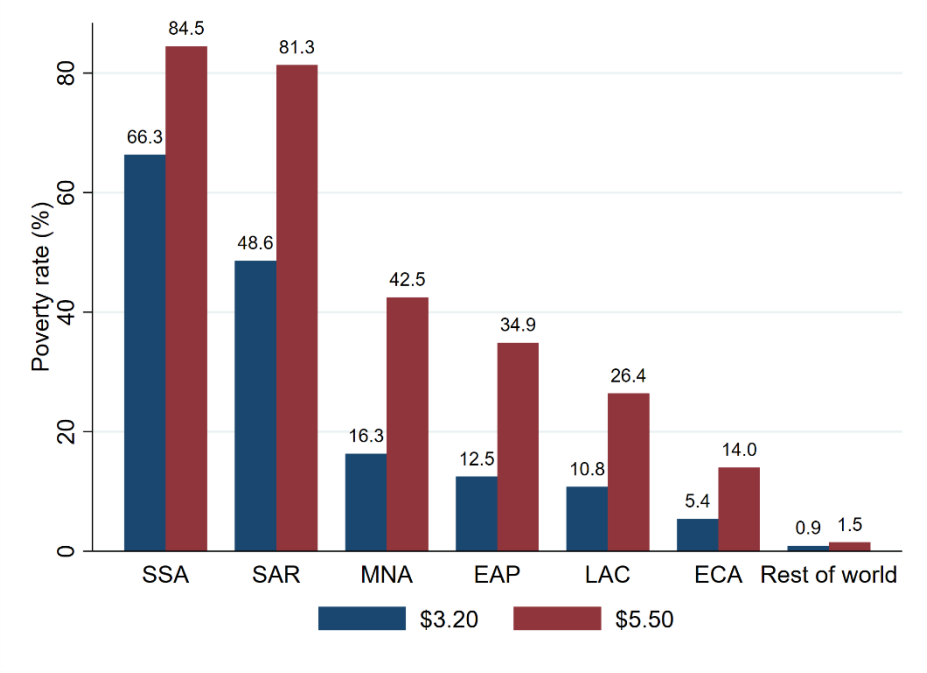

…pero siguen siendo significativas y se han estancado

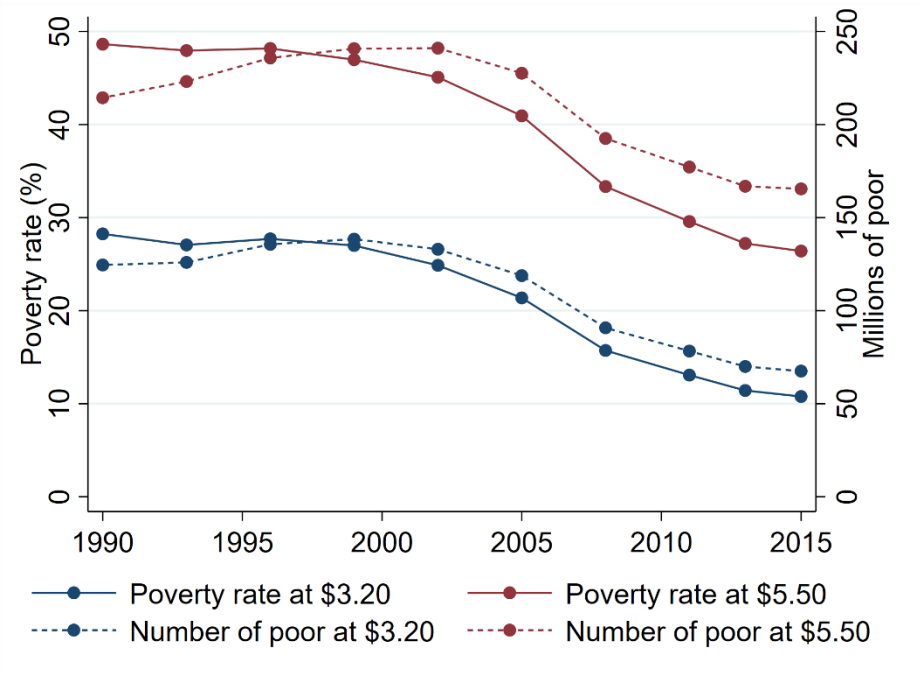

En ALC, la pobreza con $1,90 esta casi eliminada (~4%) pero con estándares mas característicos de la región no es el caso

La pobreza medida con $5.50 en los últimos años se ha estancado (y posiblemente este subiendo)

Adentro del hogar: La pobreza es mayor entre mujeres jóvenes

Proporción de mujeres y hombres viviendo en hogares pobres por grupo etario, 89 economías

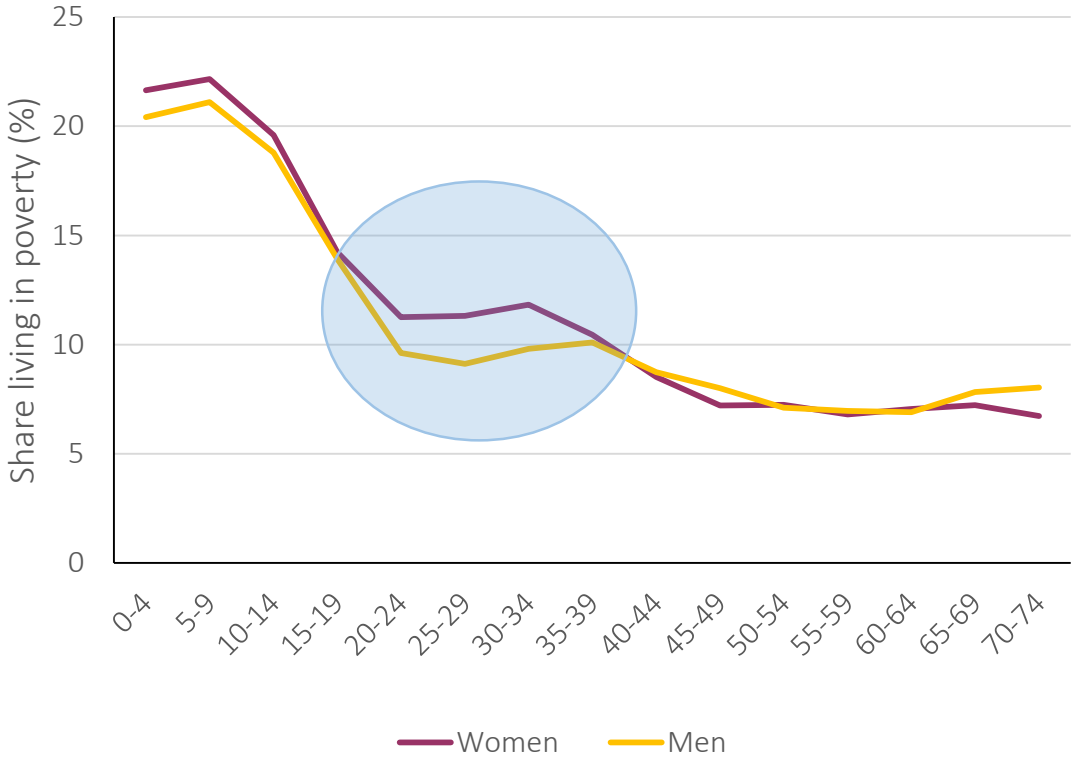

- **Desentrañar la pobreza oculta al interior de los hogares es importante para el diseño de política**
- **Tasas de pobreza agregada muestran paridad de género a nivel global (12.8 v 12.3)**
- **En edad reproductiva, la probabilidad de ser pobre para las mujeres es 2 puntos porcentuales más alta que la de los hombres**
- **Las brechas de género para este grupo es mayor en países más pobres**
- **Relacionado con la participación laboral y el desarrollo temprano de los niños**

Fuente: GMD (lined-up to 2016, based on 2013 version)

Adentro del hogar: Las desigualdades de género en consumo pueden llegar a ser muy grandes

Hay grandes desigualdades de consumo según género a lo largo del ciclo de vida en China.

Consumo de alimentos centrales

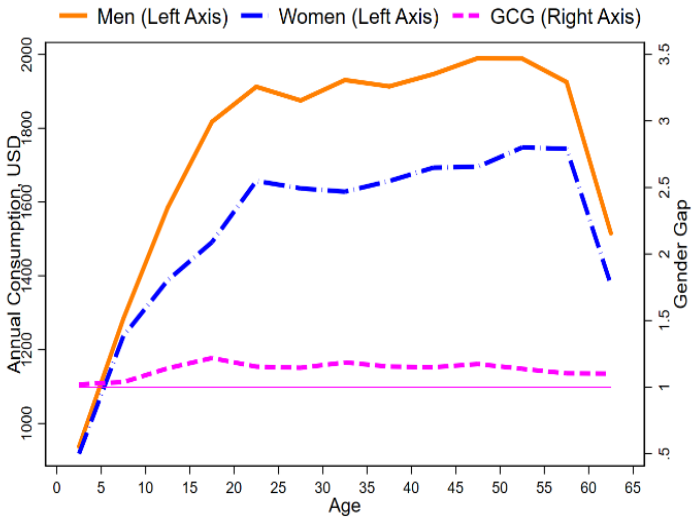

Consumo de alimentos extendidos

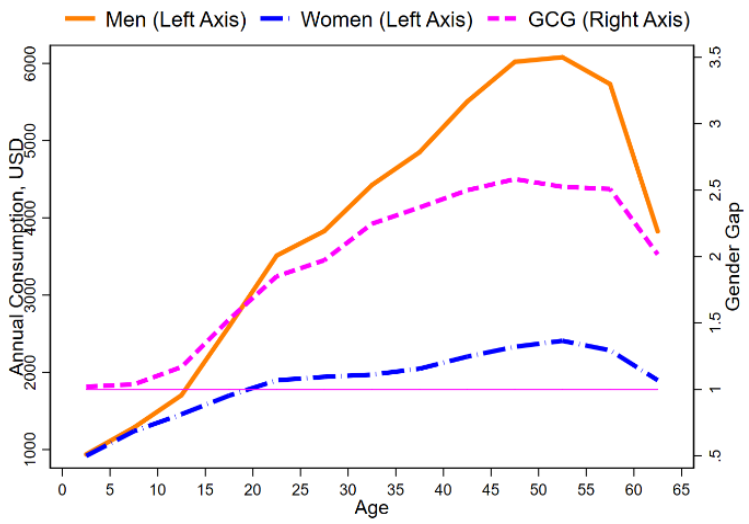

Source: Santaeulàlia-Llopis and Zheng 2017. China Health and Nutrition Survey (2009 round)

- **Actualmente, no podemos tomar en cuenta las desigualdades al interior del hogar para el cálculo de pobreza**
- **El informe discute opciones para superar esta limitación**
- **En China, las desigualdades en consumo son mayores cuando productos como el té, café y tabaco son incluidos**

MPM: Indicadores y ponderadores

3 dimensiones	Peso
Ingreso per cápita	1/3
Asistencia escolar	1/6
Nivel educativo alcanzado	1/6
Fuente de agua estándar limitado	1/9
Saneamiento estándar limitado	1/9
Electricidad	1/9

5 dimensiones	Peso
Ingreso per cápita	1/5
Asistencia escolar	1/10
Nivel educativo alcanzado	1/10
Fuente de agua estándar básico (a 30 min)	1/15
Saneamiento estándar básico (uso exclusivo)	1/15
Electricidad	1/15
Cobertura de servicios de salud esenciales (parto, vacunación)	1/10
Malnutrición (menores y adultos)	1/10
Incidencia de crimen	1/10
Incidencia de desastres naturales	1/10

Agregación: Panel, solapamiento, Alkire-Foster (M_0, **H**, A), Datt

MPM: Selección de dimensiones e indicadores

Principios guía

- **Complemento de pobreza monetaria:** uso de precios si son apropiados, elegir otras dimensiones cuando estos no existen para la incorporación en el agregado de consumo
- **Relevancia**: Esenciales para el bienestar, expresados en un amplio consenso (SDGs, expertos , evidencia)
- **Parsimonia:** Numero pequeño para dar prominencia (3 a 5 dimensiones) – importancia del solapamiento en cada hogar
- **Disponibilidad de información:** Todos los indicadores tienen que estar disponibles para el mismo hogar para analizar como las deprivaciones se presentan simultáneamente o no en una sociedad.

MPM: Dimensions and indicators

Dimensions	*Three dimensions (119 countries)*	*Five dimensions (six countries)*
Monetary well-being	Daily consumption or income less than US$1.90 per person	Daily consumption or income less than US$1.90 per person
Education	At least one school-aged child up to the age of grade 8 is not enrolled in school	At least one school-aged child up to the age of grade 8 is not enrolled in school
	No adult in the household (ages of grade 9 or above) has completed primary education	No adult in the household (ages of grade 9 or above) has completed primary education
Access to services	The household lacks access to limited-standard drinking water	The household lacks access to a basic-standard drinking water source ("at least limited" with an added criterion of being within a roundtrip time of 30 minutes)
	The household lacks access to limited-standard sanitation facilities	The household lacks access to basic-standard sanitation ("at least limited" with an added criterion of being for the exclusive use of the household)
	The household has no access to electricity	The household has no access to electricity
Health		Any woman aged 15–49 with a live birth in the last 36 months did not deliver at a facility[a]
		Any child aged 12–59 months did not receive DPT3 vaccination[a]
Nutrition		Any child ages 0–59 months is stunted (HAZ < −2)
		Any woman ages 15–49 is undernourished (BMI < 18.5)
Security		The household has been subject to crime in the previous 12 months or lives in a community in which crime is prevalent
		The household has been affected by a natural disaster (including flooding, drought, earthquake) in the previous 12 months