

SG/OEA
Informe
Financiero
Semianual
(IFS)
S2 - 2022

TABLA DE CONTENIDOS

Datos financieros clave	2
Introducción	
• Aspectos financieros destacados	4
• Ejecución presupuestaria y variaciones por capítulo del Fondo Regular	6
• Ejecución presupuestaria por capítulo del Fondo RCI	7
• Estado Combinado de Variación en el Saldo de los Fondos	8
• Información sobre cuotas	10
• Evaluación del riesgo de liquidez en el Fondo Regular	13
• Contribuciones de Estados Miembros a fondos de la OEA	14
• Desembolsos por localidad	15
• Apropriación Suplementaria CP/RES. 831	16
Oficinas de la OEA en los países	
• Gastos de las oficinas en los países	17
• Estado de Fondos Disponibles	18
Fondos Específicos	
• Hechos financieros destacados	19
• Donantes principales	19
• Contribuciones por capítulo	19
• Acuerdos suscritos con donantes	21
• Gastos por donante y pilar programático	22
• Estado de Variación en el Saldo del Fondo	22
• Auditorías financieras externas solicitadas por donantes de FE	22
• Fondos específicos expirados e inactivos	22
• Estado de fondos disponibles	23

[Informes financieros de propósito general de la SG/OEA \(enlace externo\)](#)

Datos financieros clave

Legenda:

- esto es una preocupación actual de la administración
- la administración está monitoreando activamente la situación
- la adm. considera que esto está yendo por encima de las expectativas

Ejecución presupuestaria

Total programa-presupuesto - ejecución	99.0%	●
Fondo Regular:		
Nivel de ejecución	99.3%	●
% de ejecución a la fecha relacionado a costos de personal	63.6%	
Fondo para la RCI:		
Nivel de ejecución	96.0%	●
% de ejecución a la fecha relacionado a costos de personal	40.0%	
Fondos Específicos ejecución a la fecha	USD 59.5 m	

Información sobre las cuotas del Fondo Regular

Cumplimiento en el pago de cuotas:		
# de estados miembros al día o considerados al día	23	●
# de estados miembros en mora (sin balance de años anteriores)	7	●
# de estados miembros en mora (con balance de años anteriores)	4	●
Balance adeudado total al inicio del año:		
Adeudado de años anteriores	USD 36.5 m	
Adeudado de las cuotas corrientes	USD 84.9 m	
Balance adeudado total al final del periodo:		
Adeudado de años anteriores	USD 26.3 m	●
Adeudado de las cuotas corrientes	USD 17.3 m	●
Pagos netos de cuotas recibidos durante el año	USD 76.9 m	●

Riesgo de liquidez del Fondo Regular

Saldo de efectivo al comienzo del año (2022)	USD 1.3 m	●
Saldo de efectivo al final del periodo	USD 0.0 m	●
Saldo del préstamo al Fondo de Tesorería al final del periodo	USD 2.7 m	●

Fondos Específicos

Total de contribuciones recibidas de donantes a la fecha	USD 59.8 m	●
Contribuciones a la fecha - % de cambio sobre mismo periodo año pasado	4.1%	●
Contribuciones a la fecha - % de cambio sobre mismo periodo año pasado por donante:		
Estados miembros	9.0%	●
Observadores permanentes	-9.9%	●
Instituciones y otros donantes	6.9%	●
Recaudación de RCI a la fecha - % de cambio sobre mismo periodo año pasado	-5.5%	●
Monto de acuerdos nuevos que empiezan a ejecutar este año	USD 25.7 m	
Pilar programático con el mayor monto de gastos a la fecha	Seguridad Multidimen.	
Monto de acuerdos expirados al final del periodo	USD 0.7 m	●

Informe Financiero Semianual (IFS) de la SG/OEA

Este informe se presenta en cumplimiento de los requisitos de información financiera establecidos en la resolución AG/RES. 2971 (LI-O/21).

Todas las limitaciones del presente informe referentes al cumplimiento de los aspectos financieros de la mencionada resolución aparecen, cuando corresponde, en las secciones pertinentes.

Preparado por la Secretaría General de la Organización de los Estados Americanos (SG/OEA)

Departamento de Servicios Financieros
Secretaría de Administración y Finanzas
1889 F Street, N.W., Washington, D.C. 20006, USA
www.oas.org

Original: Inglés

Introducción

- Aspectos financieros destacados
- Ejecución presupuestaria y variaciones por capítulo del Fondo Regular
- Ejecución presupuestaria por capítulo del Fondo RCI
- Estado Combinado de variación en el saldo los Fondos
- Información de cuotas
- Evaluación del riesgo de liquidez en el Fondo Regular
- Contribuciones de Estados Miembros a fondos de la OEA
- Desembolsos por localidad
- Apropiación Suplementaria CP/RES. 831

Aspectos financieros destacados

El nivel de ejecución del año hasta la fecha para el Fondo combinado de Fondo Regular y Recuperación de Costos Indirectos (RCI) alcanzó el 99.0% del Programa-Presupuesto Aprobado para 2022 de USD 88.2 millones (Figura 1). El Fondo Regular alcanzó el 99.3% y el Fondo ICR el 96.0% de sus presupuestos aprobados. La ejecución de Fondos Específicos alcanzó USD 59.5 millones, mayor en comparación con el mismo período del año anterior (USD 54.7 millones).

Figura 1: Gastos por pilar programático y fuente de financiamiento (en millones de USD)

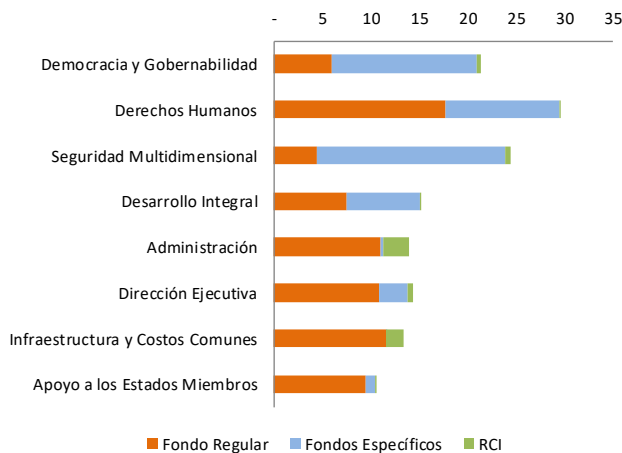

Con respecto a las cuotas del Fondo Regular, 23 de los 34 Estados Miembros están en situación regular, mientras que 11 Estados Miembros están en mora (figura 2). Estos últimos no han pagado sus cuotas correspondientes al ejercicio corriente ni han presentado a la SG/OEA un plan de pagos por escrito. Cuatro Estados Miembros de este grupo tampoco han pagado el saldo del monto pendiente de sus cuotas (montos adeudados correspondientes a 2022 y años anteriores).

Figura 2: Relación de Estados Miembros en cumplimiento con el pago de sus cuotas (en %)

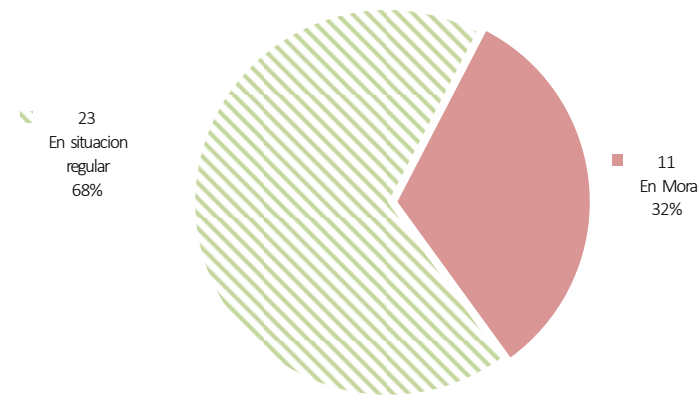

En términos de liquidez, el Fondo Regular inició el año con un superávit de caja de USD 1.3 millones, fluctuando durante 2022 y finalizando en déficit de caja de USD 2.7 millones (Figura 3). Durante el año, los déficits mensuales de efectivo fueron cubiertos por un préstamo temporal de la tesorería de la SG/OEA. Al final de 2022, el saldo del préstamo temporal era de USD 2.7 millones. La demora en el pago de las cuotas sigue siendo una preocupación de gestión a largo plazo, ya que tiene un impacto significativo en la liquidez del Fondo Regular.

Figura 3: Evaluación del riesgo de liquidez en el Fondo Regular (en millones de USD)

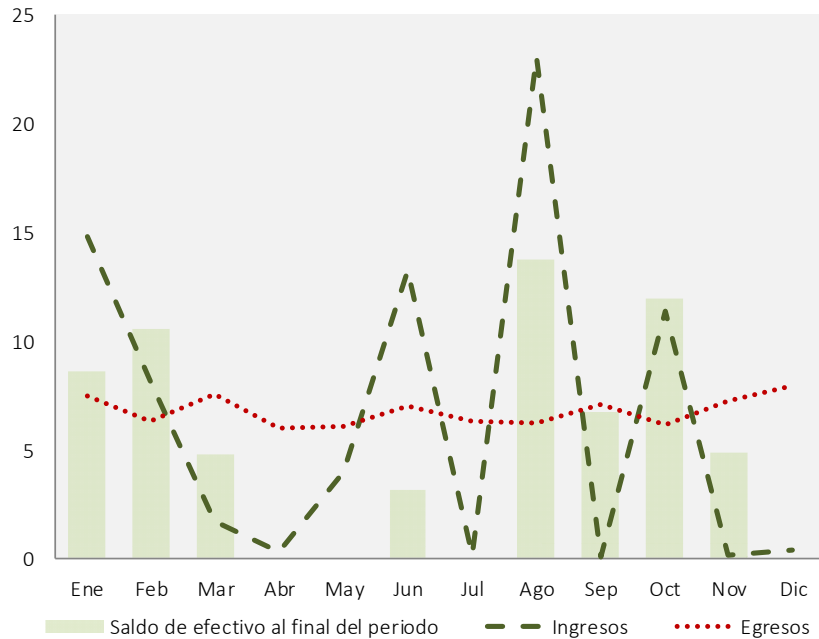

Las contribuciones a Fondos Específicos alcanzaron los USD 59.8 millones, aproximadamente un 4.1%, mayores que en el mismo período de 2021 (USD 57.4 millones) y un 3.3% mayores que en el mismo período de 2020 (USD 57.8 millones). Las contribuciones de los Estados Miembros e Instituciones y otros se incrementaron en 9.03% y 6.9% respectivamente mientras que las contribuciones de los observadores permanentes disminuyeron en 9.9%.

Con respecto al cumplimiento de los donantes y la supervisión de la ejecución de los proyectos, la SG/OEA ha coordinado ocho auditorías financieras y una verificación de gastos durante 2022. Todas las se completaron con opiniones o reporte de verificación limpio. Una lista detallada del estado de las auditorías financieras se publica en el [website de la OEA](#).

Figura 4: Contribuciones a Fondos Específicos por donante (en millones de USD)

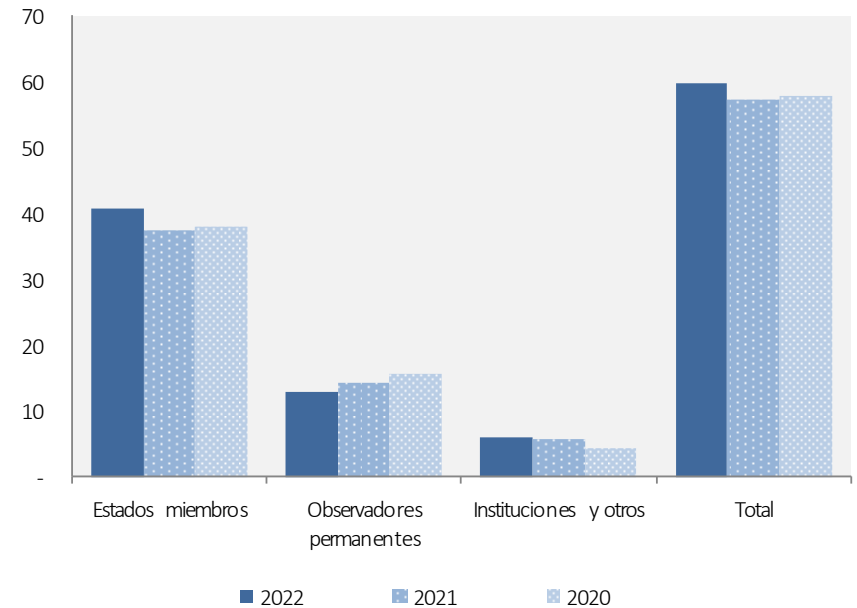

Las áreas ejecutoras de la SG/OEA, a través de sus secciones de Apoyo a la Gestión Administrativa (AMS), deben monitorear los saldos totales no gastados y deben realizar revisiones sistemáticas para asegurar la devolución de los fondos no gastados al donante dentro del plazo establecido en los acuerdos, si así se requiere. El Departamento de Servicios Financieros (DFS) también monitorea los saldos totales no utilizados y puede iniciar acciones para resolver estos saldos si las instrucciones de las dependencias de la SG / OEA no se reciben de manera oportuna. Al final de 2022, había aproximadamente USD 0.7 millones en fondos expirados.

Ejecución presupuestaria y variaciones por capítulo del Fondo Regular

De acuerdo con las Normas Generales de la OEA, el Secretario General tiene la facultad de transferir recursos del Fondo Regular de un Capítulo del Programa-Presupuesto a otro hasta por un 2.5%. Las transferencias que excedan el 2.5% o involucren una alteración sustancial de cualquier programa aprobado dentro de cualquier período fiscal requieren la aprobación previa del Consejo Permanente. La Tabla 1 presenta los gastos presupuestarios del Fondo Regular. Los informes detallados de gastos por subprograma se publican en el [website de la OEA](#).

Explicaciones de las variaciones de fin de año

Según lo informado a, y autorizado por, el Consejo Permanente a finales de año, la Secretaría General debía transferir fondos superiores al 2.5% entre capítulos, y superiores al 3% dentro de los capítulos 3 y 13, para cubrir costos adicionales de personal imprevistos informados por las Naciones Unidas durante el segundo semestre de 2022. Además, al final del año se requirieron transferencias adicionales para cumplir con los gastos asociados a los fallos del Tribunal Administrativo.

Variaciones presupuestarias negativas a nivel de capítulo dentro de los umbrales aprobados.

Capítulo 1, Capítulo 3, Capítulo 7, Capítulo 9, Capítulo 10, Capítulo 11: Estos 6 capítulos tuvieron una ejecución inferior a la presupuestada debido a que los puestos vacantes que no se cubrieron al comienzo del año o cuando se cubrieron tuvieron un costo real menor al presupuestado. Sin embargo, en la mayoría de los casos, los fondos se reasignaron entre objetos de gastos para financiar temporalmente los CPR que desempeñaban las funciones de

esos puestos vacantes.

Variaciones presupuestarias positivas a nivel de capítulo dentro de los umbrales aprobados.

Capítulo 2: Gastos adicionales en personal debido al efecto neto de 1 puesto no presupuestado (1 P04) y un costo ligeramente superior del personal.

Capítulo 4: Los costos de personal fueron superiores a los presupuestados originalmente.

Capítulo 5: Los gastos de personal fueron superiores a los presupuestados originalmente, además se reprogramaron USD 20.000 aprobados por AG/RES.2971 (LI-O/21) para financiar la labor del Grupo de Trabajo encargado de examinar los informes periódicos de los Estados Partes en el Protocolo de San Salvador (WGPSS).

Capítulo 12: Presento un ligero aumento para cubrir costos de personal que fueron más altos que los presupuestados originalmente.

Capítulo 13: Los costos de personal fueron más altos que los presupuestados originalmente.

Variaciones presupuestarias a nivel de capítulo por encima de los umbrales aprobados.

Capítulo 6: Los costos de personal fueron más altos que los presupuestados originalmente. Se requirieron recursos adicionales para cubrir los gastos asociados a los mandatos del Tribunal Administrativo.

Capítulo 8: Los costos de personal fueron más altos que los presupuestados originalmente. Se requirieron recursos adicionales para cubrir los gastos asociados a los mandatos del Tribunal Administrativo.

Tabla 1: Fondo Regular—Ejecución presupuestaria por capítulo (en miles de USD)

Capítulo	a Presupuesto aprobado	b Transferencias aprobadas*	c dentro del 2.5%	d=c/a		e Presupuesto modificado	g=(c+e)/a		h Ejecución real Enero-Diciembre		
				Transferencias			Transferencias		Personal	No personal	Total
				Ene-Dic en %	Transferencias aprobadas**		Ene-Dic en %	Transferencias aprobadas**			
1 - Oficina del Secretario General	2,712.6	-	(67.8)	-2.5%	(42.9)	2,601.9	-4.1%	2,227.1	360.5	2,587.5	
2 - Oficina del Secretario General Adjunto	11,572.6	-	213.7	1.8%	-	11,786.3	1.8%	9,230.7	2,540.8	11,771.5	
3 - Organismos Principales y Especializados	20,168.8	-	(88.2)	-0.4%	(308.3)	19,772.3	-2.0%	8,780.4	10,692.7	19,473.1	
4 - Consejería Estratégica para el Des. Org. y Gestión por Resultados	1,774.3	-	44.4	2.5%	28.3	1,847.0	4.1%	1,764.4	84.3	1,848.7	
5 - Secretaría de Acceso a Derechos y Equidad	1,733.2	20.0	43.8	2.5%	11.8	1,808.8	3.2%	1,705.6	101.8	1,807.4	
6 - Secretaría para el Fortalecimiento de la Democracia	3,493.3	-	87.3	2.5%	274.0	3,854.6	10.3%	3,536.3	315.4	3,851.7	
7 - Secretaría Ejecutiva para el Desarrollo Integral	7,575.2	-	(189.4)	-2.5%	(17.4)	7,368.4	-2.7%	4,532.1	2,618.9	7,151.1	
8 - Secretaría de Seguridad Multidimensional	3,835.1	-	95.9	2.5%	82.2	4,013.2	4.6%	3,320.5	688.9	4,009.3	
9 - Secretaría de Asuntos Hemisféricos	2,242.0	-	(56.1)	-2.5%	(37.1)	2,148.8	-4.2%	1,919.4	228.1	2,147.5	
10 - Secretaría de Asuntos Jurídicos	3,837.6	-	(75.5)	-2.0%	-	3,762.1	-2.0%	3,675.6	86.0	3,761.6	
11 - Secretaría de Administración y Finanzas	10,154.1	(20.0)	(42.1)	-0.4%	-	10,092.0	-0.4%	9,171.6	912.5	10,084.1	
12 - Infraestructura Básica y Costos Comunes	10,589.2	-	0.9	0.0%	-	10,590.1	0.0%	93.9	10,492.4	10,586.3	
13 - Cuerpos de Control y Supervisión	1,312.0	-	33.1	2.5%	9.5	1,354.6	3.2%	1,224.2	125.4	1,349.6	
Total	81,000.0	-	-	0.0%	-	81,000.0	0.0%	51,181.7	29,247.9	80,429.5	

* Aprobado por AG/RES.2971 (LI-O/21) para financiar el Grupo de Trabajo para el Examen de los Informes Periódicos de los Estados Partes en el Protocolo de San Salvador (GTSP)

** Aprobado por CP/RES.-1211/22 para financiar los costos adicionales de personal. Transferencias adicionales fueron necesarias para cumplir con los fallos de TRIBAD.

Nota: Los totales pueden diferir de la suma de las cifras individuales mostradas debido al redondeo.

Ejecución presupuestaria por capítulo del Fondo RCI

En la tabla 2 se presenta la ejecución presupuestaria del Fondo para la RCI. En el [website de la OEA](#) se presentan informes detallados sobre ejecución por subprograma.

Tabla 2: Fondo para la RCI—Ejecución presupuestaria por capítulo (en miles de USD)

Capítulo	a Presupuesto aprobado	b c d=b+c Ejecución real Enero-Diciembre			e=d/a Ejecución del presupuesto en In %
		Personal	No personal	Total	
1 - Oficina del Secretario General	24.9	-	24.9	24.9	100.0%
2 - Oficina del Secretario General Adjunto	-	-	-	-	
3 - Organismos Principales y Especializados	218.3	75.3	119.3	194.6	89.1%
4 - Consejería Estratégica para el Des. Org. y Gestión por Resultados	404.7	293.3	208.1	501.4	123.9%
5 - Secretaría de Acceso a Derechos y Equidad	-	-	-	-	
6 - Secretaría para el Fortalecimiento de la Democracia	893.5	532.8	317.6	850.4	95.2%
7 - Secretaría Ejecutiva para el Desarrollo Integral	282.9	190.5	17.2	207.7	73.4%
8 - Secretaría de Seguridad Multidimensional	763.8	457.5	182.3	639.8	83.8%
9 - Secretaría de Asuntos Hemisféricos	99.2	-	98.9	98.9	99.7%
10 - Secretaría de Asuntos Jurídicos	111.7	-	111.5	111.5	99.8%
11 - Secretaría de Administración y Finanzas	1,665.7	1,212.9	273.6	1,486.5	89.2%
12 - Infraestructura Básica y Costos Comunes	2,477.1	0.6	2,434.5	2,435.1	98.3%
13 - Cuerpos de Control y Supervisión	250.2	-	353.8	353.8	141.4%
Total	7,192.0	2,762.7	4,141.5	6,904.2	96.0%

Nota: Los totales pueden diferir de la suma de las cifras

Fin de sección

Estado Combinado de Variación en el Saldo de los Fondos

En la tabla 3 se resumen todas las fuentes de ingresos, ejecución y saldos de los principales fondos de la Organización (Fondo Regular, Fondo de Cooperación para el Desarrollo, Fondos Específicos y Fondo para la Recuperación de Costos Indirectos). Se incluyen en la tabla otras cuentas, comprendidas en la categoría de Fondos de

Servicio y Rotatorios, porque complementan las actividades del programa-presupuesto aprobado (por ejemplo, ingresos por arrendamientos, reembolso de impuestos, cargos por estacionamiento, mantenimiento de edificios y costos comunes). Los Fondos Fiduciarios se reportan separadamente en la tabla 4.

Tabla 3: Estado Combinado de Variación en el Saldo de los Fondos a la fecha (en miles de USD)

	Fondo Regular	Fondo de Desarrollo para la Cooperación	Fondos Específicos	Fondos de Servicio y Rotatorios		Total ⁽¹⁾
				Fondo para Recuperación de Costos Indirectos (RCI)	Otras cuentas	
INGRESOS						
Cuotas, ofrecimientos, contribuciones ⁽⁴⁾						
Trimestre 2	42,469	163	24,539	-	-	67,171
Trimestre 4	34,855	37	35,242	-	-	70,134
Total cuotas, ofrecimientos, contribuciones	77,324	200	59,781	-	-	137,305
Ingreso por intereses (2)	26	30	344	-	21	421
Ingresos por alquiler	-	-	-	-	1,559	1,559
Reembolso de impuestos	-	-	-	-	4,343	4,343
Transferencias, otros ingresos, reembolsos	498	-	1,148	7,513	3,781	12,940
a Total ingresos	77,848	230	61,273	7,513	9,704	156,568
EGRESOS						
Ejecución:						
Gastos						
Trimestre 2	38,108	68	26,539	8,368	829	73,912
Trimestre 4	40,537	83	31,363	-	7,996	79,979
Total de gastos	78,645	151	57,902	8,368	8,825	153,891
Obligaciones	1,785	313	17,273	1,177	1,477	22,025
Obligaciones de años anteriores (3)	-	-	(15,704)	(1,625)	(3,206)	(20,535)
Ejecución total (3)	80,430	464	59,471	7,920	7,096	155,381
FONDEM grants	75	-	-	-	-	75
Reembolso a donantes	-	-	1,898	-	-	1,898
Otros egresos	480	3	896	-	-	1,379
b Total egresos	80,985	467	62,265	7,920	7,096	158,733
c=a-b INGRESOS (EGRESOS) NETOS DURANTE EL PERIODO	(3,137)	(237)	(992)	(407)	2,608	(2,165)
d Saldo del fondo, al inicio del periodo	(2,653)	5,610	49,810	5,794	(1,464)	57,097
e=c+d SALDO DEL FONDO, AL FINAL DEL PERIODO	(5,790)	5,373	48,818	5,387	1,144	54,932

(1) No incluye Las entradas de eliminación entre fondos tanto en aumentos como en disminuciones; sin embargo, esta información se incluye en la sección de información financiera de propósito general al final de este informe.

(2) Los ingresos por intereses se registran trimestralmente en los periodos contables de abril, julio, octubre y diciembre únicamente. Al momento de la publicación de este reporte había intereses hasta el 30 de septiembre de 2021.

(3) Para efectos de comparabilidad, cuando se presentan fondos que tienen atrasos con los que no, se deducen las obligaciones del año anterior para obtener la ejecución neta del periodo.

(4) Las cuotas se presentan netas de créditos y prepagos.

Fondos Fiduciarios

Los Fondos Fiduciarios son constituidos en virtud de legados o donación para financiar propósitos específicos, mantenidos en fideicomiso, y utilizados de conformidad con las disposiciones o actas correspondientes. El uso de estos fondos está limitado por sus respectivos instrumentos constitutivos y por el consejo o comité que supervisa los recursos. Estos fondos no forman parte del programa-presupuesto y están destinados a propósitos específicos, tales como:

- La Fundación para las Américas, que es una organización sin fines de lucro que se encarga de promover la cooperación y el desarrollo económico en el Continente. Sus recursos provienen de contribuciones de donantes corporativos y subvenciones mayormente del Gobierno federal de los Estados Unidos.
- El Fondo Fiduciario de Beneficios Médicos es establecido para proporcionar beneficios médicos al personal de la OEA y los retirados. Este fondo se limita a pagar los reclamos de gastos médicos de los empleados amparados por el seguro. El pago de los reclamos es gestionado por un proveedor de seguros.
- El Fondo Panamericano Leo S. Rowe, que fue establecido para proporcionar préstamos a estudiantes de los Estados Miembros que no sean residentes ni ciudadanos de los Estados Unidos, y también para otorgar préstamos a empleados de la OEA para el pago de estudios y afrontar emergencias. Los activos del Fondo de Beneficios Memorial Rowe se mantienen en fideicomiso para proporcionar ciertas prestaciones sociales a los empleados de la OEA. Este fondo se combina con el estado financiero del Fondo Panamericano Rowe. Ambos fondos fueron establecidos de las contribuciones recibidas y en conformidad con el testamento del Dr. Leo S. Rowe, ex Director General de la Unión Panamericana.

Tabla 4: Flujos de ingresos y egresos para los principales Fondos Fiduciarios (en miles de USD)

	Fundación para las Américas	Beneficios Médicos	Leo S. Rowe Funds
Beginning fund balance 01/01/22	4,475	82,888	23,577
Más ingresos:			
Contibuciones y donaciones	2,335	12,745	2
Ingresos por inversiones *	-	1,671	(3,444)
Otros ingresos	3	18	34
Menos egresos:			
Gastos	3,049	14,651	460
Other outflows *	-	16,309	-
Ending fund balance 12/31/22	3,764	66,362	19,709

* Includes net realized and unrealized gains.

Efectivo y depósitos en custodia en el Fondo de Tesorería de la OEA

El efectivo disponible para llevar a cabo las actividades de diversos fondos está consolidado en el Fondo de Tesorería de la Organización. Cada fondo administrado por la SG/OEA conserva cierto valor líquido representado por su saldo en efectivo (figura 5). La SG/OEA administra el Fondo de Tesorería e invierte todo recurso que no se requiere inmediatamente para sus operaciones. Los ingresos generados por estas inversiones se agregan al saldo de cada fondo en proporción a su saldo. La SG/OEA aplica un perfil de riesgos prudente para la administración de los recursos de este fondo y las directrices de la SG/OEA sobre inversiones hacen énfasis en la preservación del capital por sobre la generación de ingresos.

Figura 5: Composición del balance en el Fondo de Tesorería de la OEA (en millones de USD y porcentajes)

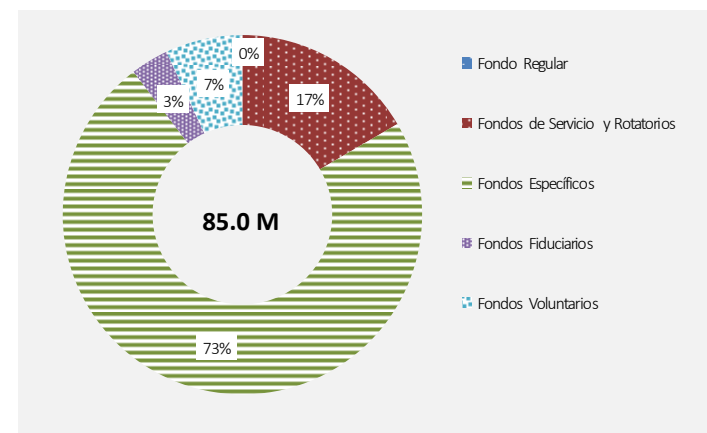

Al final de 2022, el Fondo de Tesorería de la OEA tenía USD 85.0 millones en efectivo de los distintos fondos de la OEA (Figura 5). Resolución AG/RES. 2971(LI-O/21) instruyó a la SG/OEA, como circunstancia altamente excepcional, a utilizar los recursos del Fondo de Tesorería de la OEA como un préstamo temporal sin intereses para el Fondo Regular, como una solución temporal para cubrir la escasez de efectivo si fuera necesario. Al final de 2022, el saldo del préstamo temporal era de USD 2.7 millones.

Información sobre cuotas

Las Normas Generales de la OEA disponen que los Estados Miembros paguen enteramente sus cuotas el primer día del año; si no lo hacen, para que se les considere en situación regular, deben negociar un plan de pagos con la SG/OEA. Los Estados Miembros que pagan sus cuotas a más tardar en marzo de cada año tienen derecho a los siguientes descuentos (que se aplican a las cuotas del año siguiente): 3% del monto pagado al 31 de enero; 2% del monto pagado al último día de febrero; y 1% del monto pagado al 31 de marzo. Al inicio del año se acreditaron USD 440.6 miles en descuentos por pronto pago y USD 416.5 miles en pagos por adelantado para 2022.

La SG/OEA tenía USD 121.4 millones en cuotas por cobrar (es decir, saldo adeudado) al comienzo del año, USD 84.9 millones de cuotas actuales y USD 36.5 millones para cuotas atrasadas — columnas (a) y (e) en la Tabla 5, respectivamente. Al final de 2022, la SG/OEA había recibido USD 67.6 millones para la evaluación de la cuota actual (columna b en la Tabla 5), lo que deja un saldo del período actual de USD 17.3 millones.

El monto no refleja los descuentos acreditados por pronto pago.

Al mismo tiempo, la SG/OEA recibió USD 10.2 millones para el saldo de la cuota del año anterior (columna f en la Tabla 5), dejando un saldo del año anterior de USD 26.3 millones.

Dado el impacto significativo de las cuotas en el flujo de caja del Fondo Regular, la SG/OEA monitorea continuamente la información de las cuotas y actualiza periódicamente sus supuestos sobre la recaudación de cuotas con base en los planes de pago y el historial de pagos de los Estados Miembros.

De los 34 Estados Miembros, 23 Estados Miembros están en Situación Regular o considerados en Situación Regular con respecto al pago de sus cuotas y 11 Estados Miembros están en mora. Estos últimos no han pagado su cuota para el año en curso ni han acordado un plan de pago escrito con la Secretaría General. Cuatro Estados Miembros de este último grupo tampoco han pagado el saldo de sus cuotas en mora (Tablas 6 y 7).

Tabla 5: Tendencia anual, de recaudación de cuotas por año (en USD y %)

Año	(a) Cuotas corrientes	(b) Recaudación de cuotas corrientes	(c = a - b) Balance de recaudación del periodo actual	(d = b / a) Progreso de recaudación del periodo actual	(e) Balance de cuotas años anteriores	(f) Recaudación cuotas años anteriores	(g = e - f) Balance de recaudación años anteriores	(h = f / e) Progreso de recaudación años anteriores	(i = [b + f] / [a + e]) Progreso de recaudación total
2018	84,958,900	82,181,634	2,777,266	97%	11,995,842	3,102,811	8,893,031	26%	88%
2019	84,958,900	63,533,804	21,425,096	75%	11,670,296	1,102,865	10,567,431	9%	67%
2020	84,958,900	68,200,602	16,758,298	80%	31,992,527	7,979,667	24,012,860	25%	65%
2021	84,929,900	67,925,392	17,004,508	80%	40,771,158	21,305,557	19,465,601	52%	71%
2022	84,929,900	67,580,533	17,349,367	80%	36,470,111	10,184,149	26,285,962	28%	64%

Tabla 6: Estado de cumplimiento y pagos recibidos por recaudación de cuotas y el balance adeudado a fin de año (en miles de USD)

	a	b	c=a+b	d	e=c-d	Pagos netos recibidos in 2022 (by quarter)				f=(Q1..Q2)	g=e-f	h
	Cuotas corrientes	Balance de cuotas años anteriores	Total balance adeudado	Descuentos y avances	Balance adeudado neto	T1	T2	T3	T4	Pagos netos 2022	Balance adeudado	Prepagos 2023
1. Situación regular y/o considerado en situación regular												
1.a. Pagado completamente												
Bahamas (Commonwealth de las)	46.0	-	46.0	1.3	44.7	-	44.7	-	-	44.7	-	-
Canadá	9,644.0	-	9,644.0	270.1	9,373.9	9,373.9	-	-	-	9,373.9	-	-
Chile	1,392.4	-	1,392.4	26.0	1,366.4	1,366.4	-	-	-	1,366.4	-	-
Colombia	1,611.6	-	1,611.6	15.0	1,596.6	-	1,596.6	-	-	1,596.6	-	-
República Dominicana	263.5	-	263.5	263.5	0.0	0.0	-	-	-	0.0	-	-
Honduras	42.5	-	42.5	-	42.5	-	42.5	0.0	-	42.5	-	-
Jamaica	52.0	-	52.0	1.5	50.5	50.5	-	-	-	50.5	-	-
México	6,366.8	-	6,366.8	118.9	6,247.9	6,247.9	-	-	-	6,247.9	-	-
Panamá	187.5	-	187.5	-	187.5	187.5	-	-	-	187.5	-	-
Paraguay	85.0	-	85.0	-	85.0	85.0	-	-	-	85.0	-	-
Perú	988.5	741.0	1,729.5	-	1,729.5	1,729.5	-	-	-	1,729.5	-	5.9
Trinidad y Tobago	127.0	118.6	245.6	-	245.6	245.6	-	-	-	245.6	-	-
Uruguay	292.5	-	292.5	-	292.5	-	292.5	-	-	292.5	-	-
1.b. No pagado completamente, con plan de pago												
Antigua y Barbuda	31.6	-	31.6	-	31.6	7.9	7.9	15.8	-	31.6	-	-
Guatemala	168.0	-	168.0	-	168.0	158.2	-	-	-	158.2	10.0	-
Estados Unidos	45,373.3	-	45,373.3	160.3	45,213.0	-	11,183.1	22,686.7	11,343.3	45,213.0	-	-
2. En mora (no pagado completamente y sin plan de pago)												
2.a. Sin balance de años anteriores												
Barbados	32.5	-	32.5	-	32.5	-	-	32.5	-	32.5	-	-
Belize	31.6	-	31.6	-	31.6	-	-	-	31.6	31.6	-	-
Bolivia	69.0	-	69.0	-	69.0	-	-	-	-	-	69.0	-
Costa Rica	251.6	-	251.6	-	251.6	-	-	249.4	-	249.4	2.2	-
Dominica (Commonwealth de)	31.6	5.9	37.5	-	37.5	-	31.6	-	-	31.6	5.9	-
Ecuador	395.0	-	395.0	-	395.0	136.4	-	-	258.6	395.0	-	-
Guyana	31.6	-	31.6	0.2	31.4	-	24.7	6.7	-	31.4	-	-
Haití	31.6	0.0	31.6	-	31.6	0.0	-	-	-	0.0	31.6	-
Nicaragua	31.6	-	31.6	0.5	31.1	-	-	-	-	-	31.1	-
Santa Lucía	31.6	-	31.6	-	31.6	-	-	31.6	0.1	31.6	-	-
2.b. Con balance de años anteriores												
Argentina	2,952.0	5,315.9	8,267.9	-	8,267.9	1,869.5	690.7	-	-	2,560.2	5,707.7	-
Brasil	12,258.1	14,546.1	26,804.2	-	26,804.2	3,103.5	3,495.5	-	-	6,599.0	20,205.2	-
El Salvador	75.0	70.0	145.0	-	145.0	-	-	-	-	-	145.0	-
Grenada	31.6	57.7	89.3	-	89.3	-	43.7	-	45.6	89.3	-	-
San Kitts y Nevis	31.6	62.3	93.9	-	93.9	37.5	-	-	56.4	93.9	-	-
San Vicente y las Grenadinas	31.6	14.8	46.4	-	46.4	-	-	40.3	-	40.3	6.2	-
Suriname	31.6	24.7	56.3	-	56.3	-	-	56.3	-	56.3	-	-
Venezuela	1,908.5	15,513.1	17,421.6	-	17,421.6	-	-	-	-	-	17,421.6	-
TOTAL	84,929.9	36,470.1	121,400.0	857.2	120,542.8	24,599.4	17,453.4	23,119.2	11,735.6	76,907.5	43,635.3	5.9

* Algunos montos individuales y totales que muestran "0.0" pueden diferir un poco por redondeo.

Tabla 7: Pagos de cuotas (neto) recibidos por mes (en miles de USD)

	Pagos netos recibidos en 2022												2022 Pagos netos	Pagos netos en %
	Ene	Feb	Mar	Abr	May	Jun	Jul	Ago	Sep	Oct	Nov	Dic		
1. Situación regular y/o considerado en situación regular														
1.a. Pagado completamente														
Antigua y Barbuda	7.9	-	-	-	7.9	-	15.8	-	-	-	-	-	31.6	0.0%
Bahamas (Commonwealth de las)	-	-	-	-	44.7	-	-	-	-	-	-	-	44.7	0.1%
Barbados	-	-	-	-	-	-	-	32.5	-	-	-	-	32.5	0.0%
Belize	-	-	-	-	-	-	-	-	-	-	31.6	-	31.6	0.0%
Canadá	9,373.9	-	-	-	-	-	-	-	-	-	-	-	9,373.9	12.2%
Chile	-	1,366.4	-	-	-	-	-	-	-	-	-	-	1,366.4	1.8%
Colombia	-	-	-	-	-	1,596.6	-	-	-	-	-	-	1,596.6	2.1%
Estados Unidos	-	-	-	-	-	11,183.1	-	22,686.7	-	11,343.3	-	-	45,213.0	58.8%
Ecuador	-	-	136.4	-	-	-	-	-	-	-	-	258.6	395.0	0.5%
Grenada	-	-	-	-	24.7	19.0	-	-	-	-	45.6	-	89.3	0.1%
Guyana	-	-	-	-	-	24.7	6.7	-	-	-	-	-	31.4	0.0%
Honduras	-	-	-	-	-	42.5	-	-	0.0	-	-	-	42.5	0.1%
Jamaica	50.5	-	-	-	-	-	-	-	-	-	-	-	50.5	0.1%
México	-	6,247.9	-	-	-	-	-	-	-	-	-	-	6,247.9	8.1%
Panamá	-	-	187.5	-	-	-	-	-	-	-	-	-	187.5	0.2%
Paraguay	-	85.0	-	-	-	-	-	-	-	-	-	-	85.0	0.1%
Perú	812.0	-	917.5	-	-	-	-	-	-	-	-	-	1,729.5	2.2%
República Dominicana	0.0	-	-	-	-	-	-	-	-	-	-	-	0.0	0.0%
San Kitts y Nevis	-	-	37.5	-	-	-	-	-	-	-	56.4	-	93.9	0.1%
Santa Lucía	-	-	-	-	-	-	-	31.6	-	0.1	-	-	31.6	0.0%
Suriname	-	-	-	-	-	-	56.3	-	-	-	-	-	56.3	0.1%
Trinidad y Tobago	-	-	245.6	-	-	-	-	-	-	-	-	-	245.6	0.3%
Uruguay	-	-	-	-	-	292.5	-	-	-	-	-	-	292.5	0.4%
1.b. No pagado completamente, con plan de pago														
2. En mora (no pagado completamente y sin plan de pago)														
2.a. Sin balance de años anteriores														
2.b. Con balance de años anteriores														
Argentina	1,369.5	500.0	-	-	690.7	-	-	-	-	-	-	-	2,560.2	3.3%
Bolivia	-	-	-	-	-	-	-	-	-	-	-	-	-	0.0%
Brasil	3,044.4	-	59.0	281.5	3,213.9	-	-	-	-	-	-	-	6,599.0	8.6%
Costa Rica	-	-	-	-	-	-	-	249.4	-	-	-	-	249.4	0.3%
Dominica (Commonwealth de)	-	-	-	-	-	31.6	-	-	-	-	-	-	31.6	0.0%
El Salvador	-	-	-	-	-	-	-	-	-	-	-	-	-	0.0%
Guatemala	-	-	158.2	-	-	-	-	-	-	-	-	-	158.2	0.2%
Haití	-	-	0.0	-	-	-	-	-	-	-	-	-	0.0	0.0%
Nicaragua	-	-	-	-	-	-	-	-	-	-	-	-	-	0.0%
San Vicente y las Grenadinas	-	-	-	-	-	-	40.3	-	-	-	-	-	40.3	0.1%
Venezuela	-	-	-	-	-	-	-	-	-	-	-	-	-	0.0%
TOTAL	14,658.3	8,199.3	1,741.7	281.5	3,981.9	13,189.9	119.1	23,000.1	0.0	11,343.4	133.6	258.6	76,907.5	100.00%
en %	19.1%	10.7%	2.3%	0.4%	5.2%	17.2%	0.2%	29.9%	0.0%	14.7%	0.2%	0.3%	100.0%	

* Algunos montos individuales y totales que muestran "0.0" pueden diferir un poco por redondeo.

Evaluación del riesgo de liquidez en el Fondo Regular

En términos de liquidez, el Fondo Regular inició el año con un superávit de caja de USD 1.3 millones, fluctuando durante 2022 y finalizando en déficit de caja de USD 2.7 millones (Tabla 8.). Durante el año, los déficits mensuales de efectivo fueron cubiertos por un préstamo temporal de la tesorería de la SG/OEA. Al final de 2022, el saldo del préstamo temporal era de USD 2.7 millones.

La demora en el pago de las cuotas sigue siendo una preocupación de gestión a largo plazo, ya que tiene un impacto significativo en la liquidez del Fondo Regular.

Tabla 8: Flujos de efectivo mensual para el Fondo Regular 2022 (en millones de USD)

	Dic-21	Ene	Feb	Mar	Abr	May	Jun	Jul	Ago	Sep	Oct	Nov	Dic	Total
Saldo de efectivo al inicio		1.28	8.61	10.55	4.78	-	-	3.16	-	13.76	6.71	11.96	4.86	1.28
Ingresos														
Recaudación de cuotas		9.50	7.70	1.53	-	0.05	13.16	0.08	23.00	-	11.34	0.09	0.26	66.72
Recaudación de cuotas atrasadas		5.15	0.50	0.22	0.28	3.93	0.02	0.04	-	-	-	0.04	-	10.19
Otros ingresos		0.14	0.01	0.01	-	-	0.06	0.02	0.02	0.04	0.04	0.02	0.10	0.46
		14.80	8.21	1.75	0.28	3.98	13.25	0.14	23.02	0.04	11.38	0.15	0.36	77.37
Egresos														
Nómina		4.14	4.25	4.20	4.17	4.18	4.17	4.13	4.29	4.28	4.36	4.39	4.62	51.18 (A)
Terminaciones y repatriaciones		-	-	0.05	0.13	0.04	0.03	0.53	0.26	0.07	0.22	0.10	1.48	2.91 (A)
Pagos de no nómina		2.35	1.67	2.93	1.54	1.75	2.78	1.62	1.63	2.54	1.50	2.71	1.22	24.24 (A)
Nómina, terminaciones y no nómina (2021)		0.99	0.35	0.34	0.19	0.09	0.06	0.04	0.06	0.20	0.05	0.03	0.08	2.48
Apropiaciones suplementarias		-	-	-	-	-	-	-	-	-	-	0.03	0.53	0.56
		7.48	6.27	7.52	6.03	6.06	7.04	6.32	6.24	7.09	6.13	7.26	7.93	81.36
Flujo de efectivo neto		7.32	1.94	(5.77)	(5.75)	(2.08)	6.21	(6.18)	16.78	(7.05)	5.25	(7.10)	(7.57)	(3.99)
Saldo de efectivo al final del periodo		1.28	8.61	10.55	4.78	(0.97)	(2.08)	6.21	(3.02)	16.78	6.71	11.96	4.86	(2.70)
Préstamo (repago) temporal del Fondo de Tesorería ^(B)		-	-	-	0.97	2.08	(3.05)	3.02	(3.02)	-	-	-	2.70	2.70
Saldo de efectivo al final del periodo ajustado		1.28	8.61	10.55	4.78	0.00	0.00	3.16	0.00	13.76	6.71	11.96	4.86	0.00
Préstamo acumulado del Fondo del Tesoro		-	-	-	0.97	3.05	-	3.02	-	-	-	-	2.70	

Notes:

(A) Corresponde a una ejecución total de USD 81.0 millones, a unos compromisos pendientes de USD 2 millones a finales de año y a unos pagos certificados por USD 1 millón.

(B) Préstamo temporal y reembolso de fondos al Fondo de Tesorería de la OEA según lo aprobado por la Asamblea General AG/RES. 2971 (LI-O/21)

Contribuciones de Estados Miembros a fondos de la OEA

En el tabla 9 se resumen las contribuciones de Estados Miembros a fondos de la OEA. En adición, la última columna muestra el saldo del fondo al final del 2021 para Fondos Específicos de cada Estado Miembro. La columna en que se presenta la recaudación del ejercicio corriente (ie. periodo actual) correspondiente al Fondo Regu-

lar se refiere al total de los pagos de cuotas del ejercicio efectuados durante el año por cada Estado Miembro. Los montos de esta columna incluyen descuentos por pago oportuno y por pagos anticipados, por lo cual podrían diferir levemente de la información presentada en secciones anteriores del presente informe (cuotas y liquidez). En el [website de la OEA](#) se ofrece una lista completa de donantes.

Tabla 9: Contribuciones de Estados Miembros a fondos de la OEA en 2022

	Fondo Regular		Fondo de		Fundación para las Américas	Total	Specific Funds - Fund Balance
	Recaudación del periodo actual *	Bal. recaudación años anteriores	Desarrollo para la Cooperación	Fondos Específicos			
Estado miembro							
Antigua y Barbuda	31,600	-	1,000	-	-	32,600	-
Argentina	-	2,560,200	-	265,000	-	2,825,200	270,374
Bahamas (Commonwealth de las)	46,000	-	20,000	15,000	-	81,000	14,403
Barbados	32,500	-	-	152,363	-	184,863	931
Belize	31,600	-	-	10,579	-	42,179	(26,343)
Bolivia	-	-	-	5,000	-	5,000	6,717
Brasil	-	6,598,957	-	290,898	-	6,889,855	358,577
Canadá	9,644,000	-	-	6,566,511	-	16,210,511	4,029,104
Chile	1,392,400	-	-	131,822	-	1,524,222	248,856
Colombia	1,611,600	-	-	-	-	1,611,600	195,787
Costa Rica	249,395	-	-	40,532	-	289,927	151
Dominica (Commonwealth de)	25,700	5,900	5,100	-	-	36,700	(14,760)
Ecuador	395,000	-	10,000	-	-	405,000	28,075
El Salvador	-	-	-	28,800	-	28,800	12,256
Estados Unidos	45,373,300	-	-	31,088,071	251,416	76,712,787	24,061,557
Grenada	31,600	57,682	-	5,000	-	94,282	8,155
Guatemala	158,210	-	-	92,669	-	250,879	68,927
Guyana	31,600	-	-	4,980	-	36,580	6,805
Haití	-	20	-	-	-	20	1,967
Honduras	42,500	-	6,999	112,208	-	161,707	26,805
Jamaica	52,000	-	10,000	2,500	-	64,500	4,641
México	6,366,800	-	-	507,052	-	6,873,852	1,852,665
Nicaragua	494	-	-	2,000	-	2,494	12,509
Panamá	187,500	-	6,000	99,990	-	293,490	187,906
Paraguay	85,000	-	-	54,807	-	139,807	13,294
Perú	988,500	740,969	100,532	749,893	-	2,579,894	152,332
República Dominicana	263,500	-	-	423,894	-	687,394	383,743
San Kitts y Nevis	31,600	62,300	10,200	5,000	-	109,100	13,821
Santa Lucía	31,600	-	-	20,402	-	52,002	(15,358)
San Vicente y las Grenadinas	25,434	14,821	-	85	-	40,340	20,063
Suriname	31,600	24,700	-	-	-	56,300	-
Trinidad y Tobago	127,000	118,600	-	35,000	-	280,600	114,625
Uruguay	292,500	-	30,000	25,000	-	347,500	50,244
Venezuela	-	-	-	-	-	-	1,526
Total	67,580,533	10,184,149	199,831	40,735,058	251,416	118,950,988	

* Incluye créditos por pronto pago y/o pagos por adelantado.

Desembolsos por localidad

La OEA lleva a cabo en sus Estados Miembros numerosas actividades que requieren pagos por bienes y servicios en sus correspondientes monedas locales. La mayoría de los desembolsos se efectúan en la Sede de la Organización, sobre todo para el pago de nómina y costos de infraestructura. Una gran proporción de los desembol-

sos corresponden a la Misión de Apoyo al Proceso de Paz en Colombia (MAPP) y en Guatemala para el proyecto Implementación de Construcción de Confianza Belize-Guatemala. Los desembolsos realizados en determinado lugar no corresponden necesariamente a la totalidad de las actividades de un proyecto, ya que gran parte de estos se realiza en la Sede.

Figura 6: Desembolsos por localidad (en millones de USD)

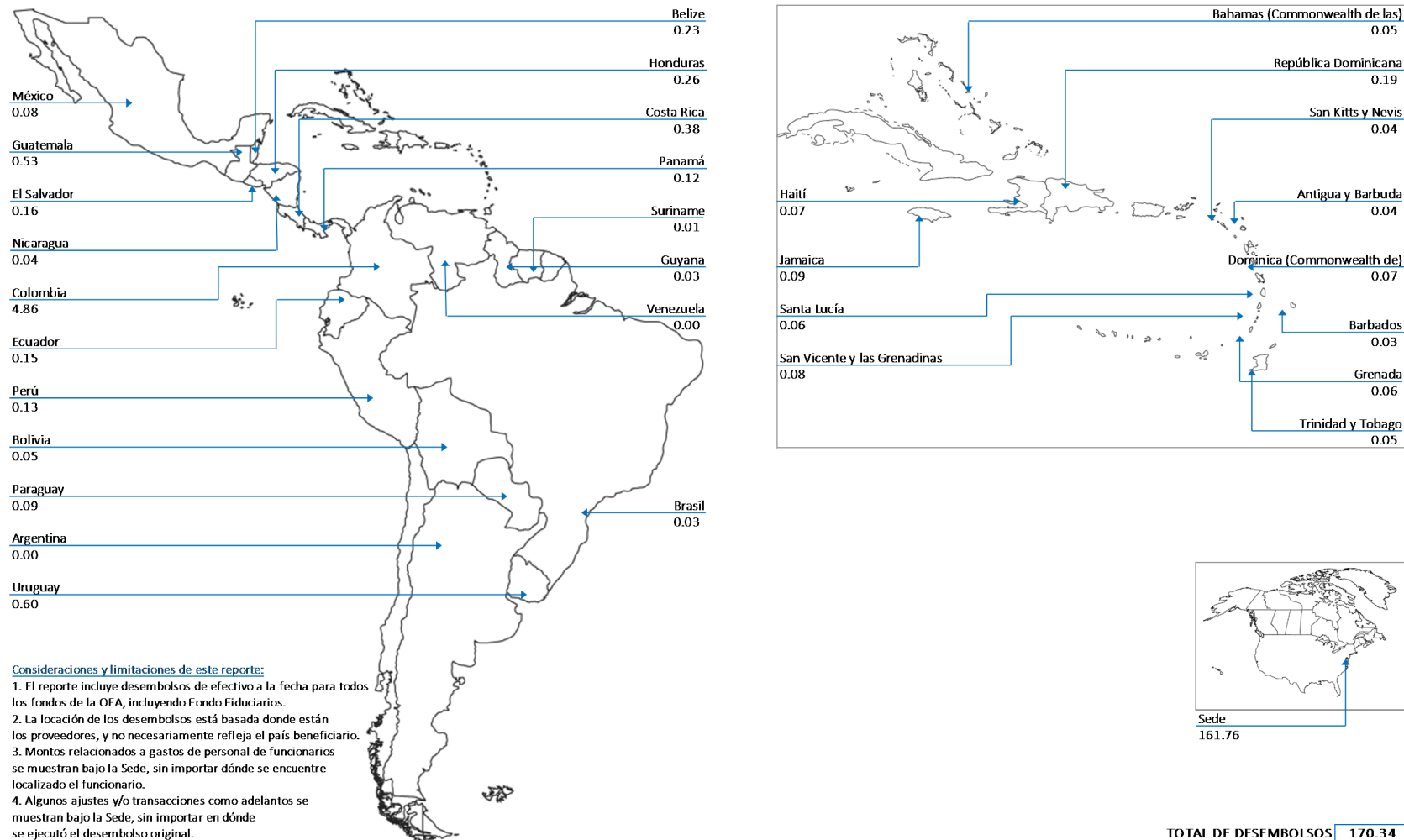

Apropiación Suplementaria CP/RES. 831

En 2002, el Consejo Permanente aprobó la resolución CP/RES. 831 (1342/02), “Uso de excedentes de recursos del Subfondo de Reserva para inversiones de capital y cumplimiento de los mandatos de la OEA”. Los recursos a que hace referencia dicha resolución se reportan como parte de los Fondos Específicos y ascendieron a USD 20,600,000. Además, de conformidad con la resolución AG/RES. 1 (XXV-E/98), USD 415,941 de las apropiaciones no comprometidas del Fondo Regular fueron asignadas al Programa de Becas y Capacitación de la OEA.

En adición a las apropiaciones, se registraron adiciones netas por un monto de USD

Tabla 10: Estado financiero resumido para la Apropiación Suplementaria CP/RES. 831

Desde el inicio (7 de enero de 2003) hasta el 31 de diciembre de 2022.

5,928,992 de transferencias de varias fuentes, con lo cual el monto total de la apropiación fue de USD 26,944,933. Asimismo, el fondo ha devengado intereses por USD 3,167,220, al 30 de setiembre de 2022 (a la fecha de preparación de este reporte), mismos que han sido distribuidos a cada una de sus actividades mas ingresos por inversiones por USD 66,539. Por lo tanto, el monto total destinado al fondo a la fecha es de USD 30,659,068.

En la tabla 10 se resume la actividad financiera de esta apropiación desde su inicio hasta la fecha. En el [website de la OEA](#) se presenta un estado financiero más detallado, con notas sobre adiciones (transferencias) netas.

	a	b	c	d		e=a+b+c+d	f	g=e-f
	Apropiación original	Apropiación suplementaria	Adiciones (transferencias) netas *	Ingreso por intereses	Investment income & dividendos	Financiamiento total	Gastos *	Saldo del fondo
Actividad principal / sub-actividad								
Remodelación de la Sala Simón Bolívar	2,650,000	-	1,217,052	152,182	-	4,019,234	4,019,234	-
Sala de Multi-Propósito (Sala Guerrero)	750,000	-	(480)	14,577	-	764,097	764,097	-
Fondo de Obras de Capital								
Fondo de Obras de Capital	4,200,000	-	(4,489,091)	318,813	-	29,722	-	29,722
Mejora Tecnológica del Edificio Principal y Administrativo	-	-	1,700,031	86,042	-	1,786,073	1,786,073	-
CP/CAAP-3022/09 - Utilización del Fondo de Obras de Capital	-	-	1,208,946	54,610	-	1,263,556	1,263,556	-
Subtotal	4,200,000	-	(1,580,114)	459,465	-	3,079,351	3,049,629	29,722
Fondo Especial de Ingresos Areas Técnicas								
UPD Iniciativas de Resolución de Conflictos	400,000	-	(13,913)	22,107	-	408,194	408,194	-
Fondo de Paz	1,000,000	-	(527,519)	59,595	-	532,076	532,076	-
Subfondo del Fondo de Paz	-	-	419,858	40,350	-	460,208	460,208	-
Cuenca Río Negro Honduras / Nicaragua	-	-	97,140	4,742	-	101,882	101,882	-
Comisión I-A de Derechos Humanos	600,000	-	-	6,260	-	606,260	606,260	-
Biblioteca Conmemorativa Colon	300,000	-	-	20,010	-	320,010	320,010	-
Información Púb. / Rel. Externas para lograr actividades de Alcance	65,000	-	(902)	1,344	-	65,442	65,442	-
Oficina de Relaciones Externas	35,000	-	(14)	603	-	35,589	35,589	-
Subtotal	2,400,000	-	(25,350)	155,011	-	2,529,661	2,529,661	-
Estudio de Administración	1,000,000	-	(259,542)	20,522	-	760,980	760,980	-
Becas y Programas de Entrenamiento de la OEA	5,000,000	415,941	7,106,968	1,911,112	66,539	14,500,560	10,042,183	4,458,378
Mandatos de la Cumbre de las Américas	4,000,000	-	(49,166)	454,351	-	4,405,185	4,207,172	198,013
Corte I-A de Derechos Humanos	600,000	-	-	-	-	600,000	600,000	-
Total	20,600,000	415,941	6,409,368	3,167,220	66,539	30,659,068	25,972,956	4,686,114

* Explicado en detalle en el estado financiero publicado en el sitio web de la OEA.

Oficinas de la OEA en los países

- Gastos de las oficinas en los países
- Estado de Fondos Disponibles para Oficinas de la OEA en los países

Gastos de las oficinas en los países

La mayoría de los gastos en los que han incurrido las Oficinas en los Países están vinculados, mayormente, con los sueldos de representante y asistente de cada oficina, y en algunos casos, el chofer/mensajero. Los gastos correspondientes a No Personal pueden diferir de una oficina a otra por varios factores, incluidos

el costo de vida y las actividades de cada una de ellas. En la tabla 11 se desglosan los gastos totales financiados con el Fondo Regular, Fondos Específicos, Fondos de Servicio y Fondo para la RCI, por oficina y objeto de gasto.

Tabla 11: Gastos por Oficina y objeto de gasto (para todas las fuentes de financiamiento)

Oficina País de la OEA	Personal		No personal						Total no personal	Gran total	% de gran total
	Personal no recurrente	Viajes	Publicaciones y documentos	Equipos y suministros	edificio y mantenimiento	Contratos por resultado	Otros				
Antigua y Barbuda	68,312	-	-	1,151	19,806	3,967	7,920	32,843	101,155	1.9%	
Bahamas (Commonwealth de las)	231,609	31,377	-	3,016	268	10,236	6,309	51,206	282,815	5.4%	
Barbados	78,471	-	-	3,431	40,012	7,643	3,566	54,652	133,123	2.5%	
Belize	217,028	-	-	8,999	1,464	1,209	17,490	29,162	246,190	4.7%	
Bolivia	46,612	-	-	1,360	17,318	1,764	14,865	35,307	81,919	1.6%	
Costa Rica	219,950	-	75	3,532	35,752	4,680	2,810	46,849	266,799	5.1%	
Dominica (Commonwealth de)	59,923	-	-	892	17,365	12,263	1,556	32,076	91,999	1.8%	
República Dominicana	186,374	-	1,326	27,917	39,695	1,411	17,976	88,325	274,699	5.3%	
Ecuador	109,402	-	75	1,568	18,398	4,675	20,824	45,540	154,941	3.0%	
El Salvador	216,917	-	-	45	5,766	33,831	11,621	3,024	54,286	271,203	5.2%
Grenada	88,101	-	-	1,729	28,377	-	3,538	33,644	121,745	2.3%	
Guatemala	244,260	-	-	2,842	25,993	5,572	23,191	57,598	301,858	5.8%	
Guyana	24,802	-	-	169	8,410	5,843	5,609	20,031	44,833	0.9%	
Haití	36,430	-	-	10,046	100,833	-	42,146	153,025	189,455	3.6%	
Honduras	218,350	-	-	579	8,242	37,939	-	39,542	86,301	304,651	5.8%
Jamaica	222,718	-	-	27,399	22,732	12,768	2,119	65,019	287,737	5.5%	
México	245,871	-	75	7,387	619	5,600	7,052	20,733	266,603	5.1%	
Nicaragua	50,774	-	-	-	11,448	-	7,407	18,855	69,629	1.3%	
Panamá	229,958	-	-	7,674	30,071	4,740	17,556	60,041	289,999	5.6%	
Paraguay	51,732	-	-	2,684	26,524	4,694	9,551	43,453	95,185	1.8%	
Perú	239,641	-	-	5,685	26,967	22,287	5,052	59,991	299,632	5.7%	
San Kitts y Nevis	178,569	-	-	666	25,963	11,522	1,819	39,970	218,539	4.2%	
Santa Lucía	59,037	-	-	334	2,898	23,395	7,960	47,004	106,040	2.0%	
San Vicente y las Grenadinas	67,426	-	-	426	24,322	15,355	6,730	46,834	114,259	2.2%	
Suriname	33,017	-	-	1,563	215	8,372	1,785	11,936	44,953	0.9%	
Trinidad y Tobago	77,119	-	-	-	-	1,743	1,814	3,558	80,677	1.5%	
Uruguay	238,724	-	939	89	5,945	27,765	18,597	3,946	57,281	296,005	5.7%
Venezuela	-	-	-	-	37,554	1,200	487	39,241	39,241	0.8%	
SEDE Apoyo a las Oficinas	-	-	-	45	45,495	6,057	84,150	11,571	147,318	147,318	2.8%
	3,741,127	31,377	2,490	1,092	188,480	689,093	274,329	295,216	1,482,077	5,223,204	100.0%
% de gran total	71.6%	0.60%	0.05%	0.0%	3.6%	13.2%	5.3%	5.7%	28.4%	100.0%	

Estado de Fondos Disponibles para Oficinas de la OEA en los países

Las Oficinas en los Países son financiadas con el Fondo Regular, los Fondos Específicos para Oficinas en los Países (Fondo 118), el Fondo para la RCI y otras cuentas de servicios relativamente pequeñas. En la tabla 12 se resume el financiamiento así como su uso (egresos) por fuente de financiamiento. Los fondos resultantes disponi

bles incluidos en esta tabla corresponden al saldo final de este trimestre. En el [web-site de la OEA](#) se presenta un informe sobre el Estado de Variación en el Saldo del Fondo Específico (118) detallado por país.

Tabla 12: Estado de Fondos Disponibles para Oficinas de la OEA en los países al término del periodo

	Fondo Regular	Fondos Específicos	Fondos de Servicio y Rotatorios		Total
		Oficinas en los Estados Miembros (3)	Fondo para Recuperación de Costos Indirectos (RCI)	Otras cuentas (Fondo 620)	
FINANCIAMIENTO					
Presupuesto (1)					
Presupuesto de personal	3,741,127	-	-	-	3,741,127
Presupuesto de no personal	977,504	-	-	-	977,504
Total presupuesto (1)	4,718,631	-	-	-	4,718,631
Contribuciones y otros ingresos:					
Trimestre 2	-	252,350	-	-	252,350
Trimestre 4	-	166,976	-	1,010	167,986
Total contribuciones y otros ingresos	-	419,326	-	1,010	420,336
a Total financiamiento disponible	4,718,631	419,326	-	1,010	5,138,967
EGRESOS					
Ejecución:					
Gastos:					
Trimestre 2	2,321,491	225,522	-	27,788	2,574,801
Trimestre 4	2,351,946	240,420	-	6,400	2,598,766
Total de gastos	4,673,437	465,942	-	34,188	5,173,567
Obligaciones	32,284	319,140	308	1,212	352,944
Ejecución total	4,705,721	785,082	308	35,400	5,526,511
Otros egresos	-	-	-	-	-
b Total egresos	4,705,721	785,082	308	35,400	5,526,511
c=a-b INGRESO (EGRESO) NETO DURANTE EL PERIODO	12,910	(365,756)	(308)	(34,390)	(387,544)
d Fondos disponibles, al principio del año	23,444	406,679	1,977	71,666	503,766
e=c+d FONDOS DISPONIBLES, AL CIERRE DEL PERIODO (2)	36,354	40,923	1,669	37,276	116,222

(1) Se refiere al presupuesto modificado, que es el monto original aprobado en el programa presupuesto más transferencias netas entre capítulos.

(2) Los fondos disponibles del Fondo Regular y el Fondo para la RCI difieren de las Tablas 1 y 2 presentadas en la sección de ejecución presupuestaria de este informe dado gastos y obligaciones a lo largo del periodo, y no incluye el cierre del ejercicio como en los cuadros 1 y 2. Además, el cuadro 12 incluye la ejecución de 2021 desembolsada en 2022.

(3) Incluye actividad financiera de acuerdos de renta para uso de oficina.

Fondos Específicos

- Hechos financieros destacados
- Donantes Principales
- Contribuciones por Capítulo
- Acuerdos suscritos con donantes
- Gastos por donante y pilar programático
- Estado de Variación en el Saldo del Fondo
- Auditorías financieras externas solicitadas por donantes de Fondos Específicos
- Fondos Específicos expirados e inactivos

Hechos financieros destacados

Durante 2022, las contribuciones a los Fondos Específicos alcanzaron los USD 59.8 millones, aproximadamente un 4.1% más que en el mismo periodo de 2021 (USD 57.4 millones) y un 3.3% más que en el mismo periodo de 2020 (USD 57.8 millones). Las contribuciones de los Estados Miembros e Instituciones y otros se incrementaron en 9.03% y 6.9% respectivamente que las contribuciones de los observadores permanentes disminuyeron en 9.6%.

Donantes principales

La tabla 13 muestra los diez mayores contribuyentes a los Fondos Específicos durante 2022. Como se observa en la tabla, los tres principales donantes fueron: Estados Unidos (USD 31.1 millones), Canadá (USD 6.6 millones) y la Unión Europea (USD 3.2 millones). En 2022, los Países Bajos y las Naciones Unidas han aumentado considerablemente su contribución en comparación con el mismo periodo de 2021.

El aumento del 23% en las contribuciones de los Estados Unidos puede atribuirse a un aumento de la financiación para programas relacionados con el control del abuso de drogas, los derechos humanos, la observación electoral y los fondos no programados destinados a la Secretaría para el Fortalecimiento de la Democracia. Cabe destacar que durante 2022 se ha recibido un reembolso de USD 19.8 millones ejecutado mediante subvenciones relacionadas con cartas de crédito.

Tabla 13: Donantes principales para 2022 con cifras comparativas para 2021 (en miles de USD)

	2022	2021	Variation %
1 Estados Unidos	31,088	25,341	23%
2 Canadá	6,567	8,677	-24%
3 Unión Europea	3,219	2,846	13%
4 Suecia	1,836	1,843	0%
5 Países Bajos	1,471	228	545%
6 España	1,240	0	N/A
7 Suiza	1,214	1,401	-13%
8 Naciones Unidas	1,206	473	155%
9 Alemania	1,153	5,036	-77%
10 Reino Unido	1,106	875	26%
Multiple sources of financing	9,680	10,680	-9%
TOTAL	59,781	57,400	4%

Contribuciones por Capítulo

Al final del 2022, la Secretaría de Seguridad Multidimensional tiene el 32% de las contribuciones recibidas por la Secretaría General, lo que supone una disminución del 14% en comparación con el mismo periodo de 2021 (véanse la Figura 7 y la Tabla 14). Las contribuciones a la Secretaría para el Fortalecimiento de la Democracia, la segunda mas grande en contribuciones totales, también disminuyeron un 12%.

Figura 7: Contribuciones por Capítulo para 2022 (en porcentaje)



Tabla 14: Contribuciones por Capítulo para 2022 con cifras comparativas para 2021 (en miles de USD)

	2022	2021	Variation %
Ch. 8 Secretaría de Seguridad Multidimensional	19,197	22,269	-14%
Ch. 6 Secretaría para el Fortalecimiento de la Democracia	13,095	14,843	-12%
Ch. 3 Organismos Principales y Especializados	9,062	8,136	11%
Ch. 7 Secretaría Ejecutiva para el Desarrollo Integral	5,956	4,720	26%
Otros**	5,151	1,350	281%
Ch. 9 Secretaría de Asuntos Hemisféricos	3,179	1,171	171%
Ch. 5 Secretaría de Acceso a Derechos y Equidad	1,551	3,371	-54%
Ch. 2 Secretario General Adjunto	1,013	583	74%
Ch. 10 Secretaría de Asuntos Jurídicos	704	604	16%
Ch. 1 Secretario General	420	243	73%
Ch. 11 Secretaría de Administración y Finanzas	418	79	430%
Ch. 13 Cuerpos de Control y Supervisión	32	32	0%
Ch. 4 Consejería Estratégica para el Des. Org. y Gestión por Result.	3	-	N/A
Ch. 12 Infraestructura Básica y Costos Comunes	-	-	N/A
TOTAL	59,781	57,400	4%

* Estas cifras no incluyen la programación de fondos de las cuentas sin programar.
** Corresponde a cuentas sin programar.

El incremento del 171% en las contribuciones recibidas por la Secretaría de Asuntos Hemisféricos se atribuye principalmente (USD 2.3 millones) de los Estados Unidos para la Cumbre de las Américas. Asimismo, el aumento del 430% en las contribuciones a la Secretaría de Administración y Finanzas se debe a una contribución (USD 0.3 millones) de los Estados Unidos para apoyar la Gestión de Proyectos.

Las contribuciones a los Órganos Principales y Especializados aumentaron en 11%. Este aumento se atribuye en gran medida a las contribuciones recibidas por la Secretaría Ejecutiva de la Comisión Interamericana de Derechos Humanos (CIDH), por un total de USD 8.1 Millones en 2022. Los Órganos Principales y Especializados representan el 15% del total de contribuciones recibidas, convirtiéndose en el tercer mayor receptor de contribuciones de Fondos Específicos en 2022.

Las contribuciones de Estados Unidos y Naciones Unidas, fueron la principal razón del incremento del 26% recibido por la Secretaría Ejecutiva para el Desarrollo Integral, representando el 10% del total de contribuciones recibidas.

En términos generales, las disminuciones en las contribuciones a los Fondos Específicos tendrán un impacto en la ejecución y continuación de los programas, así como un impacto en los ingresos del Fondo de Recuperación de Costos Indirectos (RCI). SAF continuará monitoreando estas tendencias durante 2023 y los mantendrá actualizados sobre cualquier cambio significativo.

Acuerdos suscritos con donantes

Se entiende por acuerdo con donantes cualquier pacto, memorándum de entendimiento, intercambio de cartas, acuerdo general de cooperación, etc. que la SG/OEA establezca con otra(s) parte(s) para realizar una actividad o proyecto específico. Los acuerdos con donantes relativos a Fondos Específicos suelen imponer condiciones sobre el uso de los recursos, que pueden incluir uno o más de los siguientes requisitos: finalidad específica, plazos de ejecución, presupuestos detallados, elegibilidad de costos, informes financieros y narrativos, acreditación de intereses, auditoría externa, etc. Algunos donantes imponen más requisitos que otros y, por lo general, a mayor número de requisitos corresponde un costo administrativo más elevado para la SG/OEA en el manejo de este tipo de acuerdos. Por ejemplo, para cumplir algunos de los diversos requisitos de información financiera, tales como ejecución financiera en diversas monedas y tipos de cambio, la SG/OEA prepara hojas de cálculo en forma manual, debido a las actuales limitaciones de su sistema financiero.

La SG/OEA realiza cada año un activo seguimiento y gestión de más de 500 acuerdos con donantes, cada uno de ellos con su propio conjunto de requisitos administrativos. Este volumen es elevado teniendo en cuenta que el gasto promedio por acuerdo suscrito es de tan sólo USD 80 mil (en base a información de 2020). En adición, el 78% de estos acuerdos se ubican por debajo de ese promedio. Por lo tanto, la Administración cree necesario que la Organización en general debe negociar más acuerdos marco o “fondos canasta” con donantes para reducir los costos administrativos, de modo que con un acuerdo marco se financien varios proyectos o programas. Las recomendaciones del Plan Estratégico para la Modernización de la Gestión también apuntan en la misma dirección. La SG/OEA ha avanzado en ese sentido con unos pocos donantes, como Canadá y España, y en unos pocos programas, como el de la MAPP/OEA para el Proceso de Paz en Colombia, pero se requiere una labor más sistemática.

Durante 2022, se firmaron 86 nuevos acuerdos por un monto total comprometido de USD 25.7 millones. La Tabla 15 resume estos acuerdos por tipo de donante. Una lista detallada de los acuerdos firmados por donantes se publica en el website de la OEA

Tabla 15: Nuevos acuerdos con donantes que inician ejecución este año

Donante	a Cantidad	b Monto en miles de USD	c=b/a Monto promedio en miles de USD	d Rango de periodo de ejecución
Estados miembros	38	17,314.4	455.6	De 0 a 3 años
Observadores permanentes	29	5,278.5	182.0	De 0 a 3 años
Instituciones y otros	19	3,120.4	164.2	De 0 a 3 años
Total	86	25,713.3	299.0	

Gastos por donante y pilar programático

Varios donantes efectúan contribuciones a Fondos Específicos a través de fondos no programados, cuyos recursos no son recibidos por la SG/OEA para un propósito específico en principio, sino que son asignados tiempo después a un proyecto determinado, y en algunos casos abarcan más de un periodo fiscal. Luego de que estas contribuciones son programadas para actividades de proyectos específicos y se gastan, los saldos remanentes al concluir tales actividades son devueltos a la cuenta no programada original. En estos casos, la programación neta (diferencia entre la contribución original y los fondos no gastados) se considera como la “contribución” a esas actividades. Por estas razones, entre otras, examinar aisladamente las contribuciones podría no brindar una figura completa del destino deseado por los donantes y la manera en que usan estos fondos. Los gastos son un buen indicador para comprender la manera en que los donantes y las áreas de la SG/OEA programan Fondos Específicos a lo largo del tiempo. Los gastos muestran como se están utilizando los fondos y en que actividades específicas de proyectos, durante el periodo corriente, independientemente de que la contribución provenga de fondos no programados o si algún remanente se devuelve al donante los fondos remanentes.

Figura 8: Gastos por donantes y pilar programático (en millones de USD)

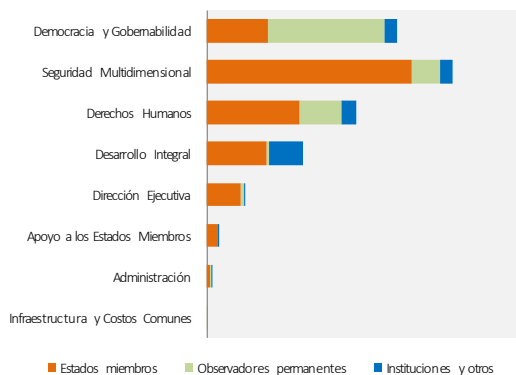

Durante 2022 SG/OEA incurrió en un total de USD 57.9 millones en gastos de Fondo Específico. Casi el 63.4% de esa cantidad se financió con contribuciones de los Estados Miembros, el 26.3% con contribuciones de los Observadores Permanentes y el 10.3% con contribuciones de Instituciones y otros donantes. Los observadores per-

manentes tienden a financiar más actividades dentro del pilar programático de Democracia y Gobernabilidad, mientras que las instituciones y otros donantes, como las Naciones Unidas, tienden a financiar actividades dentro del Desarrollo Integral (Figura 8).

Estado de Variación en el Saldo del Fondo

Los Fondos Específicos operan diferente al Fondo Regular o al Fondo de RCI en cuanto a ejecución presupuestaria. Las actividades comprendidas en fondos específicos son llevadas a cabo por la SG/OEA conforme a los acuerdos firmados con donantes, por lo cual su ejecución presupuestaria está directamente vinculada con restricciones impuestas por los propios donantes. Varios de esos acuerdos se ejecutan en más de un ejercicio fiscal, por lo cual, en lo referente a la presentación de la actividad financiera para el periodo corriente, se presenta un saldo de inicio para mostrar la actividad completa (además de las contribuciones) de cómo se están financiando los gastos corrientes. En la tabla 14, en la siguiente página, se resume esta actividad por capítulo. En el [website de la OEA](#) se encuentra un estado mucho más detallado por subprograma, donante y actividad.

Auditorías financieras externas solicitadas por donantes de Fondos Específicos

Con respecto al cumplimiento de los donantes y la supervisión de la ejecución de los proyectos, la SG/OEA ha coordinado ocho auditorías financieras y una verificación de gastos durante 2022. Todas las se completaron con opiniones o reporte de verificación limpio. Una lista detallada del estado de las auditorías financieras se publica en el [website de la OEA](#)

Fondos específicos expirados e inactivos

Las áreas ejecutoras de la SG/OEA, a través de sus secciones de Apoyo a la Gestión Administrativa (AMS), deben monitorear los saldos totales no gastados y deben realizar revisiones sistemáticas para asegurar la devolución de los fondos no gastados al donante dentro del plazo establecido en los acuerdos, si así se requiere. El Departamento de Servicios Financieros (DFS) también monitorea los saldos totales no utilizados y puede iniciar acciones para resolver estos saldos si las instrucciones de las dependencias de la SG / OEA no se reciben de manera oportuna. Al final del 2022, había aproximadamente USD 0.7 millones en fondos expirados.

Tabla 16: Fondos Específicos—Estado de Variación en el Saldo del Fondo (en miles de USD)

Capítulo	a Saldo de efectivo 01/01/22	b Contributions *	c Otras actividad neta *	d Gastos	e=a+b+c-d Saldo de efectivo 12/31/22	f Obligaciones al 12/31/22	g=e-f Saldo del fondo 12/31/22
Capítulo 1 - Oficina del Secretario General	18,999	419,727	82,161	428,537	92,350	118,019	(25,669)
Capítulo 2 - Oficina del Secretario General Adjunto	158,299	1,013,295	(144,096)	889,805	137,692	319,865	(182,172)
Capítulo 3 - Organismos Principales y Especializados	2,956,774	9,062,067	307,649	10,154,266	2,172,225	4,708,656	(2,536,431)
Capítulo 4 - Consejería Estratégica para el Des. Org. y Gestión por Resultados	21,349	3,408	(12,443)	3,408	8,906	407	8,500
Capítulo 5 - Secretaría de Acceso a Derechos y Equidad	3,321,211	1,550,998	(63,141)	1,986,607	2,822,460	1,258,657	1,563,803
Capítulo 6 - Secretaría para el Fortalecimiento de la Democracia	5,873,860	13,094,786	575,988	13,989,766	5,554,868	1,522,070	4,032,798
Capítulo 7 - Secretaría Ejecutiva para el Desarrollo Integral	9,719,410	5,956,452	(439,088)	7,567,583	7,669,190	1,543,632	6,125,558
Capítulo 8 - Secretaría de Seguridad Multidimensional	26,807,505	19,197,362	197,193	19,380,268	26,821,793	7,058,150	19,763,644
Capítulo 9 - Secretaría de Asuntos Hemisféricos	(223,471)	3,178,514	41,626	2,696,257	300,412	357,196	(56,784)
Capítulo 10 - Secretaría de Asuntos Jurídicos	1,552,376	703,611	(15,777)	445,147	1,795,063	237,773	1,557,290
Capítulo 11 - Secretaría de Administración y Finanzas	(39,711)	417,895	(9,067)	314,472	54,645	55,843	(1,198)
Capítulo 12 - Infraestructura Básica y Costos Comunes	4,940	-	-	4,485	455	-	455
Capítulo 13 - Cuerpos de Control y Supervisión	8,738	31,500	-	42,017	(1,779)	721	(2,500)
Otras actividades:							
Resolución CP 831/2002	4,228,791	-	548,910	-	770,025	91,587	678,439
Fondo de Cooperación con América Latina y el Caribe	221,116	-	-	-	25,683	-	25,683
Fondo I-A Asistencia para Emergencia (FONDEM)	96,419	-	-	-	165,883	-	165,883
Fondo Oliver Jackman	165,883	-	827	-	81,196	-	81,196
Intereses a reembolsar al USINL	25,683	-	(11,166)	-	4,217,625	-	4,217,625
Intereses de Fondos Específicos a ICR	-	-	-	-	-	-	-
Reconciliación y cancelación de cuentas	80,368	-	9,265	-	105,685	-	105,685
Fondos sin Programar	10,515,814	5,151,045	(2,370,796)	19	13,296,044	-	13,296,044
Total	65,514,354	59,780,661	(1,301,955)	57,902,638	66,090,422	17,272,575	48,817,847

* Incluye contribuciones de estados miembros, observadores permanentes y otras instituciones.

* Otra actividad neta incluye, por lo general: transferencias netas de fondos sin programar, reembolsos, y ingresos por intereses.