Organización de los Estados Americanos
Secretaría General

INFORME AL CONSEJO PERMANENTE
AUDITORIA ANUAL DE CUENTAS Y ESTADOS FINANCIEROS

Por los años terminados el 31 de diciembre de 2008 y 2007

2008

Por la Junta de Auditores Externos

ADM

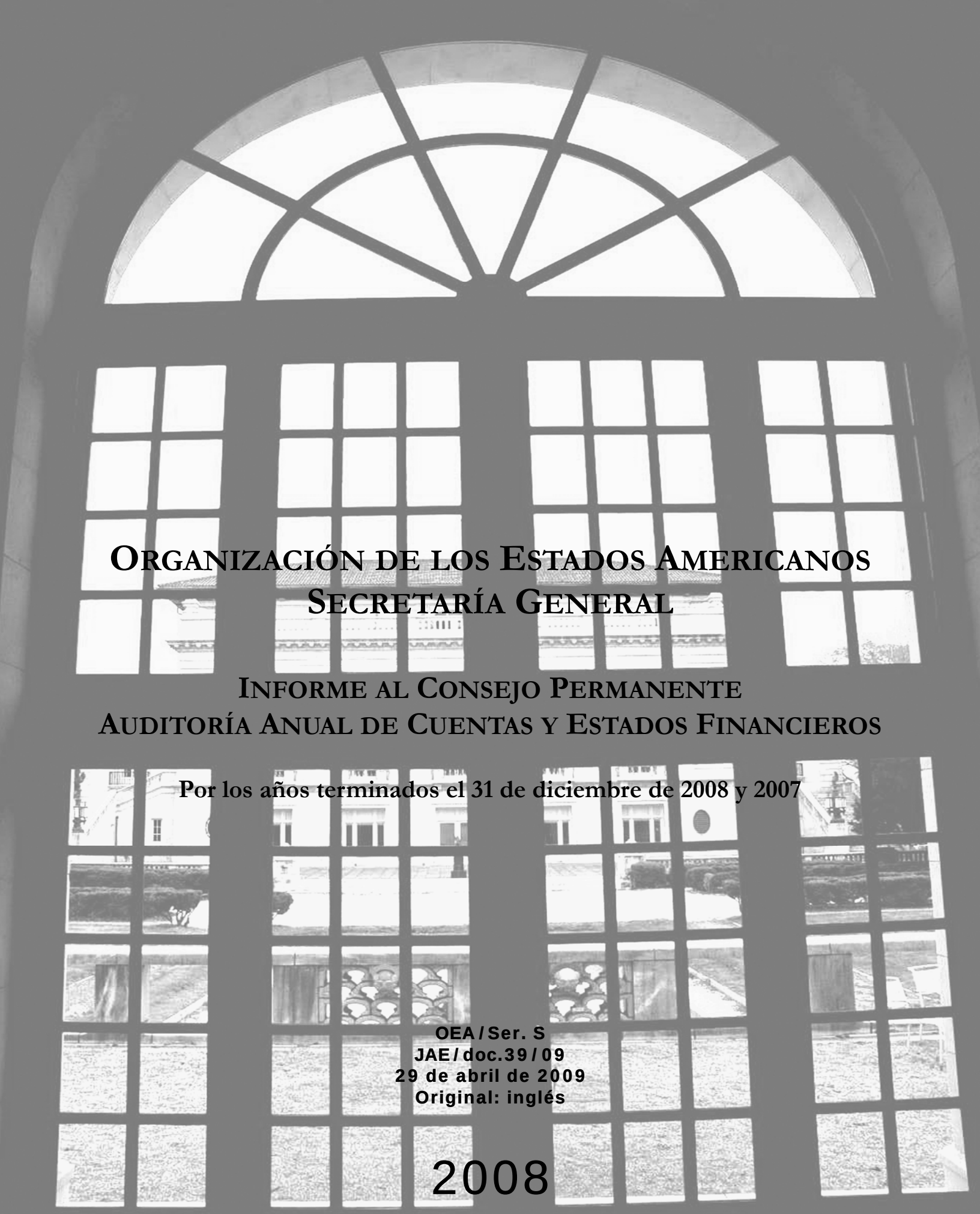

ORGANIZACIÓN DE LOS ESTADOS AMERICANOS
SECRETARÍA GENERAL

INFORME AL CONSEJO PERMANENTE
AUDITORÍA ANUAL DE CUENTAS Y ESTADOS FINANCIEROS

Por los años terminados el 31 de diciembre de 2008 y 2007

OEA/Ser. S
JAE/doc.39/09
29 de abril de 2009
Original: inglés

2008

Por la Junta de Auditores Externos **ADM**

Esta página intencionalmente en blanco

ORGANIZACIÓN DE LOS ESTADOS AMERICANOS
ORGANIZAÇAO DOS ESTADOS AMERICANOS
ORGANISATION DES ETATS AMERICAINS
ORGANIZATION OF AMERICAN STATES

JUNTA DE AUDITORES EXTERNOS
BOARD OF EXTERNAL AUDITORS
JUNTA DE AUDITORES EXTERNOS
COMMISSION DE VERIFICATEURS EXTERIEURS

1889 F Street, N.W. Washington, D.C. 20006

24 de abril de 2009

Al Consejo Permanente de la
ORGANIZACIÓN DE LOS ESTADOS AMERICANOS

La Junta de Auditores Externos ("Junta") tiene el agrado de presentar su informe anual sobre las auditorías externas de las cuentas y los estados financieros de la ORGANIZACIÓN DE LOS ESTADOS AMERICANOS (OEA) y sus entidades afiliadas, de acuerdo al Artículo 123 de las Normas Generales para el funcionamiento de la Secretaría General, así como de los organismos relacionados con la OEA en general. El informe se presenta conforme al Artículo 130, que impone a la Junta la obligación de presentar su informe al Consejo Permanente dentro de los primeros cuatro meses del año.

El informe abarca los siguientes estados financieros correspondientes al ejercicio cerrado el 31 de diciembre de 2008:

- Fondos Regular, FEMCIDI, Específicos y de Servicios de la OEA
- Fondo Panamericano Leo S. Rowe
- Fondo Conmemorativo de Beneficencia Rowe
- Fundación para las Américas
- Fondo de Beneficios Médicos
- Junta Interamericana de Defensa
- Fondo de Retiro y Jubilación

El informe incluye, además, comentarios y recomendaciones de la Junta tendientes a mejorar los procedimientos operacionales y los controles contables internos.

Ernst & Young, LLP realizó la auditoría de los estados financieros correspondientes al año 2008 de los fondos significativos y de las entidades afiliadas a la OEA e indicó que espera emitir opiniones sin salvedades ("limpias"), con respecto a todos los fondos y entidades que fueron auditados. La firma identificó una deficiencia importante relacionada con la necesidad de que la OEA fortalezca los controles sobre los activos fijos para identificar y dar seguimiento a los inventarios. Así mismo, E&Y ha informado de otros dos asuntos relacionados con los Controles Generales de Información y Tecnología y Reconciliaciones Bancarias de las Oficinas Nacionales. Estas problemáticas han sido comunicadas a los funcionarios correspondientes dentro de la OEA.

En la preparación de este informe, la Junta se basa principalmente en la auditoría realizada por la firma externa y los resultados de la labor realizada por la Oficina de la Inspectora General de la OEA. Adicionalmente, la Junta se reunió con la Inspectora General y diversas autoridades de la Gerencia, incluyendo el Secretario de Administración y Finanzas y los Directores bajo su dirección; representantes de entidades relacionadas con la OEA; y representantes de las Oficinas del Secretario General y del

ORGANIZACIÓN DE LOS ESTADOS AMERICANOS
ORGANIZAÇAO DOS ESTADOS AMERICANOS
ORGANISATION DES ETATS AMERICAINS
ORGANIZATION OF AMERICAN STATES

JUNTA DE AUDITORES EXTERNOS
BOARD OF EXTERNAL AUDITORS
JUNTA DE AUDITORES EXTERNOS
COMMISSION DE VERIFICATEURS EXTERIEURS

1889 F Street, N.W. Washington, D.C. 20006

Secretario General Adjunto, la Comisión de Asuntos Administrativos y Presupuestarios, y Servicios Legales, para analizar con ellos las operaciones y el entorno del control interno.

Los Miembros de la Junta desean expresar su agradecimiento a la Secretaría General por haber facilitado su labor, y a la Asamblea General y el Consejo Permanente por la oportunidad de contribuir a la evaluación de las operaciones y la gestión financiera de la administración de la OEA..

Terrance S. Bastian
Presidente

James Millette
Miembro

Joseph Freamo
Miembro

Tabla de Contenido

Sección I

9 **Informe de la Junta de Auditores Externos**

11 Resumen Ejecutivo
13 Capítulo 1 - Comentarios Relacionados con la Secretaría General
23 Capítulo 2 - Comentarios Relacionados con Otras Entidades de la OEA y Organismos Afines
29 Capítulo 3 - Comentarios Relacionados con la Oficina de la Inspectora General

Sección II

33 **Estados Financieros de la Organización de los Estados Americanos (OEA)**

35 Discusión de Gestión y Análisis (DG&A)
45 Responsabilidad por los Estados Financieros
47 Capítulo 4 - Fondos Regular, FEMCIDI, Específicos y de Servicios de la OEA
97 Capítulo 5 - Fondo Panamericano Leo S. Rowe
107 Capítulo 6 - Fondo Conmemorativo de Beneficencia Rowe
115 Capítulo 7 - Fondo de Beneficios Médicos de la OEA

Sección III

125 **Estados Financieros de Agencias y Entidades Relacionadas con la Organización de los Estados Americanos (OEA)**

127 Capítulo 8 – Fundación para las Américas
137 Capítulo 9 - Junta Interamericana de Defensa

Sección IV

147 **Fondo de Jubilaciones y Pensiones de la Organización de los Estados Americanos (OEA)**

149 Capítulo 10 - Fondo de Jubilaciones y Pensiones de la OEA

Esta página intencionalmente en blanco

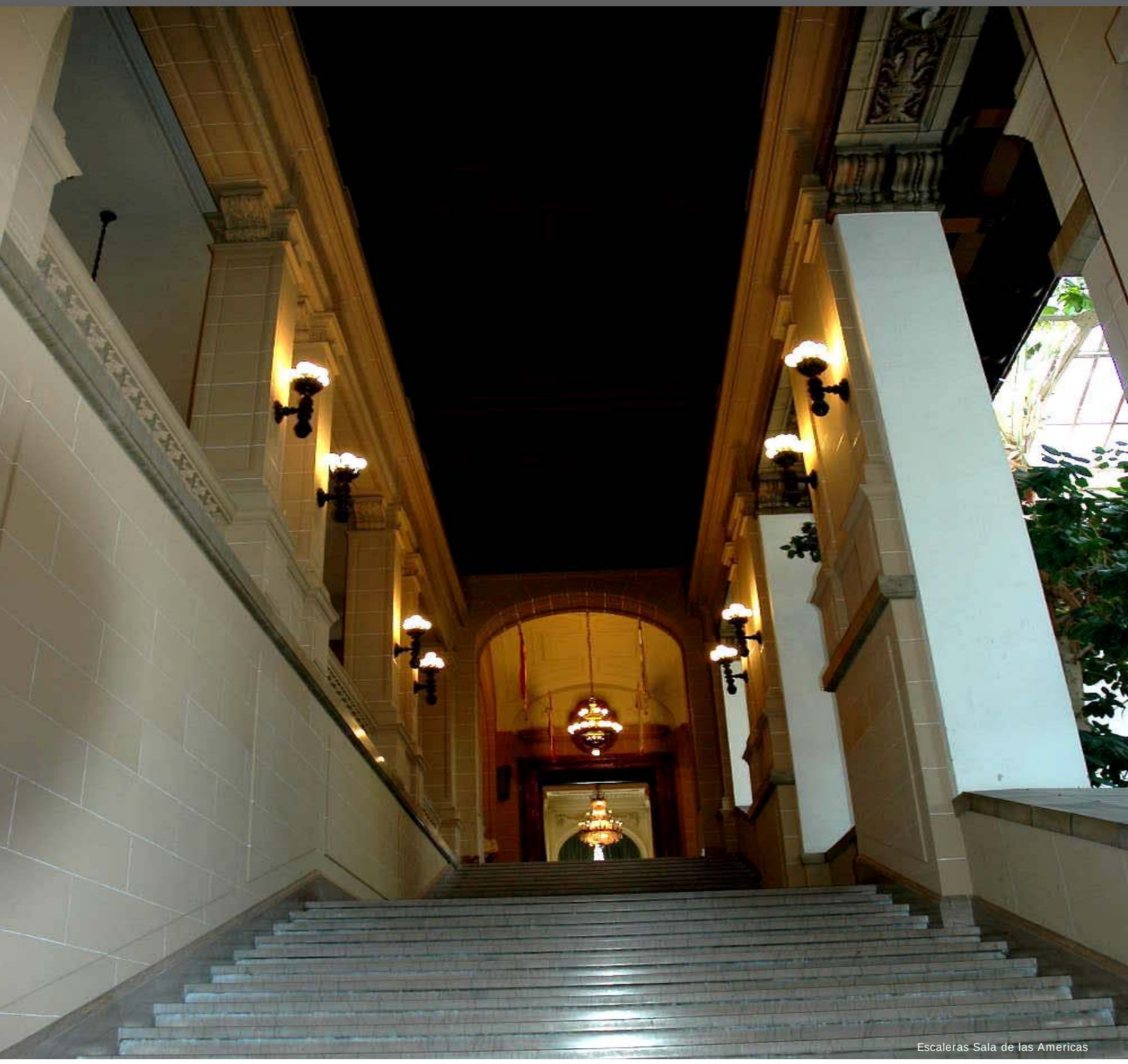

Escaleras Sala de las Americas

INFORME DE LA JUNTA DE AUDITORES EXTERNOS

11 Resumen Ejecutivo
13 Capítulo 1 - Comentarios Relacionados con la Secretaría General
23 Capítulo 2 - Comentarios Relacionados con Otras Entidades de la OEA y Organismos Afines
29 Capítulo 3 - Comentarios Relacionados con la Oficina de la Inspectora General

Esta página intencionalmente en blanco

La OEA enfrenta una situación difícil en la que las demandas por parte de sus programas y actividades superan sus recursos. Mientras tanto, la crisis económica mundial no proporciona un clima propicio para solicitar un mayor financiamiento a los Estados Miembros. La Junta está muy preocupada por el hecho de que, en este contexto, la OEA deberá hacer elecciones deliberadas para racionalizar sus costos y hacer un uso más productivo de los recursos disponibles. Estas elecciones no serán sencillas ni estarán libres de consecuencias. La Junta desea someter estas cuestiones a la consideración de la Asamblea General, el Consejo Permanente y el Secretario General.

La Junta quedó sumamente impresionada con las reformas iniciadas; sin embargo, si bien se ha logrado mucho trabajo de base, estamos preocupados de que no se producirá un verdadero cambio si no se cuenta con el fuerte apoyo de los órganos políticos.

El problema prioritario es la crónica insuficiencia de fondos del Fondo Regular. Está claro que los Estados Miembros están convencidos de la importancia de la misión de la OEA, ya que el Fondo Específico ha crecido a niveles cercanos a los del Fondo Regular. Se informó a la Junta que la OEA tiene aproximadamente 1700 mandatos, de los cuales casi 100 son producto de la reciente cumbre de las Américas, y muchos otros provienen de otras fuentes. El problema radica en que cada mandato demanda esfuerzo, tiempo y recursos. Evidentemente, no resulta racional ni sostenible que haya cada vez más mandatos y costos si no se aportan fondos suficientes al Fondo Regular. Todo esto genera expectativas imposibles de cumplir, por lo que numerosos mandatos quedan inevitablemente desfinanciados o malogrados. Esta situación se ve agravada por el hecho de que, dada la naturaleza política de la OEA, resulta extremadamente difícil establecer metas y objetivos claros. La Junta desea hacer hincapié en la necesidad de que los Estados Miembros revisen el número actual de mandatos con el fin de limitar, por consenso, su número a un mínimo importante, que resulte compatible con los principios fundantes y los propósitos de la Organización.

La Junta promueve todo esfuerzo por mejorar la evaluación del desempeño y la rendición de cuentas, pero al mismo tiempo insta a la OEA a consolidar la evaluación de desempeño y a presentar informes sobre esta materia más simples y claros. La reducción sustancial en el número de mandatos será de gran ayuda, pero no será suficiente. La OEA debe responder de qué manera cada mandato se relaciona con sus metas específicas. Es necesario que dé cuenta de los resultados alcanzados a través de sus programas, proyectos y actividades. Es preciso establecer jerarquías en los mandatos, actividades, proyectos y programas, y luego culminar esta tarea generando informes periódicos que comparen dichos resultados con claros indicadores de desempeño. Estos informes de rendición de cuentas permitirán mantener a los Estados Miembros y a los donantes mejor informados respecto de los logros y resultados alcanzados con su financiamiento.

La Junta se siente sumamente respaldada por los continuos esfuerzos de la Secretaría General orientados a procurar un mayor nivel de ahorro y eficiencia administrativa. Es fundamental implementar la agenda de la reforma de gestión elaborada por la Secretaría de Administración y Finanzas (SAF). En especial, el Secretario General debe instar a la Asamblea General a que respalde y apruebe las reformas así como las nuevas normas y prácticas

tendientes a modernizar los procesos en materia de recursos humanos y generar mayor homogeneidad y eficiencia en el conjunto de la Organización.

Una administración prudente de los recursos va más allá de instrumentar prácticas razonables de gestión financiera y de recursos humanos. Exige a la vez una gestión racional de los bienes inmuebles y otros bienes tangibles de la Organización. Desafortunadamente, el demorado mantenimiento continúa siendo objeto de un desfinanciamiento crónico, a tal punto de que los ingenieros consultores han detectado graves deficiencias que exigirían reparaciones con carácter urgente. Algunas de estas deficiencias entrañan riesgo para los empleados así como la imposibilidad de uso de la propiedad en cuestión. Otras deficiencias implican la restauración y preservación de bienes de valor histórico. La Junta cree que la OEA necesita desarrollar e implementar de inmediato un plan estratégico a fin de resolver el dilema de los bienes que enfrenta hoy día.

La discusión sobre los activos inmuebles no abarca sólo la cuestión de los costos corrientes; se trata de la responsabilidad en el corto y largo plazo. El cuerpo de asesoría legal de la OEA informó a la Junta que las condiciones edilicias actuales pueden llevar a la rescisión de los contratos de seguros de responsabilidad civil. Si no se realizan con urgencia las reparaciones necesarias para garantizar la seguridad e higiene de los empleados y si algún problema edilicio causara daño a los ocupantes o visitantes, la OEA sería responsable. Esta responsabilidad bien podría superar el costo de las reparaciones preventivas. Además, la preservación de los bienes exige realizar inversiones periódicas, tales como el reemplazo de los techos, sistemas de ventilación y calefacción, ascensores, etc. De acuerdo con los informes de los ingenieros, dichos costos podrían calcularse en decenas de millones de dólares. Es imperioso que la OEA se aboque a identificar los costos y las responsabilidades que los Estados Miembros deberán enfrentar en el futuro.

La OEA utiliza un sistema de contabilidad a base de efectivo modificado para confeccionar los estados financieros anuales sujetos a auditoría. Esta herramienta es útil para informar los presupuestos anuales, pero no brindan una visión adecuada de las responsabilidades legales y, por ende, de la obligación más amplia que asumen los Estados Miembros. Para decirlo de manera más sencilla, si los Estados Miembros dejaran de pagar las cuotas al Fondo Regular y suspendieran las donaciones a los Fondos Específicos, tendrían que pagar mucho más en concepto de responsabilidades (es decir, compromisos). Un enfoque más realista y acertado para reflejar la situación financiera de la Organización es adoptar las Normas Internacionales de Contabilidad del Sector Público (IPSAS) para la contabilidad a base de acumulados, puesto que refleja mucho más que los ingresos y egresos corrientes. Resta mucho por hacer en la transición hacia la adopción de estas normas IPSAS, pero ello permitirá presentar un panorama más claro de la situación financiera de la Organización. La Junta insta a la SAF a comprometer a su auditor externo y a otros asesores en la asesoría para la implementación de las normas IPSAS.

Por último, la Junta reconoce los avances logrados por la OEA en materia de tecnología informática; sin embargo, es necesario instrumentar un plan estratégico en consonancia con el plan maestro estratégico de la OEA. Es necesario contar con una adecuada tecnología informática para apoyar la administración y ejecución de programas y actividades de la OEA. Por tecnología informática debe entenderse mucho más que el sistema de correo electrónico y el acceso a Internet. La gestión de tecnología informática de la OEA implica tener un panorama claro sobre cómo integrar los procesos de la Organización a las aplicaciones y la infraestructura de modo que funcione en forma eficiente y fluida para todos los usuarios. La Junta entiende que una buena gestión informática es esencial para asegurar una administración eficiente y eficaz de todas las operaciones geográficamente descentralizadas de la OEA.

Capítulo 1
Comentarios Relacionados con la Secretaría General

Este capítulo incluye un resumen de la situación financiera del Fondo Regular, los Fondos Específicos y los Fondos Voluntarios y aborda también las iniciativas en materia de gestión adoptadas para implementar las recomendaciones incluidas en el informe de la Junta del año pasado así como nuevas cuestiones identificadas por la Junta. La información presentada en este capítulo está organizada de la siguiente manera:

- **Estado de las recomendaciones contenidas en el Informe 2007 de la Junta**
- **Informes de auditoría sobre los estados financieros y documentos de respaldo**
- **Evaluación por parte de los auditores externos del entorno de control interno**
- **Situación financiera del Fondo Regular, los Fondos Específicos y los Fondos Voluntarios de la OEA**
- **Modernización de la OEA**

Estado de las recomendaciones contenidas en el Informe 2007 de la Junta

Edificio Principal

En su Informe de 2007, la Junta analizó varias cuestiones relacionadas con el funcionamiento de la OEA y presentó recomendaciones específicas para resolverlas. Si bien la Junta desearía que se hubiesen logrado más cambios concretos, en líneas generales está conforme con los avances logrados por la OEA. La Junta ha elegido deliberadamente consolidar y reducir el número de recomendaciones: de 37 el año pasado a 21 este año. En opinión de la Junta, varias de esas recomendaciones se resolverán con las acciones que se lleven adelante en relación con algunas de las recomendaciones más amplias que se presentan. En las secciones siguientes se presenta información detallada sobre estas recomendaciones y las nuevas cuestiones planteadas.

Informes de auditoría sobre los estados financieros y documentos de respaldo

La firma de auditores externos independientes Ernst & Young, LLP (E&Y), auditó los estados financieros correspondientes al año 2008 de los principales fondos y entidades administrados por la OEA y emitió dictámenes sin salvedades ("limpios") –el máximo nivel de resultados de auditoría– respecto de todos los fondos y entidades auditadas. Las auditorías de los estados financieros se centraron en las áreas claves sobre la base de la evaluación de riesgos efectuada por E&Y. Sin embargo, los estados financieros reflejan la actual contabilidad a base de efectivo modificada que la Junta considera no óptima. La Junta insta a la OEA a comprometer a su auditor externo y a otros asesores en la asesoría para la implementación de las normas IPSAS para elaborar estados financieros a base de acumulados.

EVALUACIÓN POR PARTE DE LOS AUDITORES EXTERNOS DEL ENTORNO DE CONTROL INTERNO

En conjunto, E&Y informó que ellos no notaron debilidades materiales en el control interno de la OEA como parte de la auditoría financiera. Sin embargo, E&Y dio cuenta de una deficiencia significativa relacionada con la necesidad de fortalecer el procedimiento de control de los activos fijos para detectar y monitorear los inventarios. E&Y también mencionó otras dos condiciones informables relativas a Controles Generales de la Tecnología de la Información y a las Conciliaciones Bancarias en las Oficinas Nacionales. Se comunicó estos aspectos a los funcionarios correspondientes de la OEA.

SITUACIÓN FINANCIERA DEL FONDO REGULAR, LOS FONDOS ESPECÍFICOS Y LOS FONDOS VOLUNTARIOS DE LA OEA

Los objetivos fundamentales del Fondo Regular, financiado principalmente con las cuotas de los Estados Miembros, son la prestación de los servicios generales que la Secretaría General requiere así como la supervisión técnica y el respaldo administrativo a la Asamblea General, el Consejo Permanente y otras agencias, incluidas la Comisión Interamericana de Derechos Humanos, la Comisión Interamericana de Mujeres, el Comité Jurídico Interamericano, el Instituto Interamericano del Niño, la Niña y Adolescentes, la Comisión Interamericana para el Control del Abuso de Drogas, la Comisión Interamericana de Telecomunicaciones, la Junta Interamericana de Defensa, la Secretaría Ejecutiva para el Desarrollo Integral y la Fundación Panamericana para el Desarrollo.

Los Fondos Específicos se constituyen en virtud de donaciones o legados para financiar las actividades especificadas por los donantes y cualquier otro tipo de aporte efectuado por entidades públicas o privadas nacionales o internacionales para el desarrollo de actividades o programas de la Secretaría General. Estos fondos asimismo incluyen fondos apartados o “designados” para fines específicos y cuyo uso sólo puede estar estipulado por la Asamblea General, la Secretaría General o el donante.

Los Fondos Voluntarios provienen del Fondo Especial Multilateral del Consejo Interamericano para el Desarrollo Integral (FEMCIDI), que financia los programas, proyectos y actividades de cooperación de carácter nacional y multilateral del Consejo Interamericano para el Desarrollo Integral (CIDI). El FEMCIDI se financia principalmente con los aportes voluntarios de los Estados Miembros para el sostenimiento de los programas adoptados por el Consejo y aprobados por la Asamblea General.

Tal como se observa más adelante, los egresos superaron los ingresos en 2008. Durante 2008, los gastos y las obligaciones totales de $91.9 millones (incluidas las apropiaciones del año anterior) estuvieron $2.6 millones por debajo de los ingresos de $89.3 millones.

El Fondo Regular se encuentra en una situación financiera difícil. Actualmente, la OEA financia sus déficits presupuestarios con el Subfondo de Reserva y la recuperación de los costos indirectos (ICR) generados por los Fondos Específicos. Si bien reconocemos que la OEA ha utilizado los fondos de ICR para cubrir parcialmente la brecha, sobre todo del personal adicional, recomendamos que se asigne parte de esos fondos a la infraestructura básica.

El siguiente cuadro muestra los resultados financieros del Fondo Regular entre 2004 y 2008.

Cuadro 1
Resultados financieros del Fondo Regular
(en millones)

Cuenta/Renglón:	2008	2007	2006	2005	2004
Aumentos [A]	$ 89.3	$ 82.4	$ 84.0	$ 79.8	$ 68.3
Disminuciones	91.9	80.5	80.3	77.2	79.9
Aumento neto (disminución)	(2.6)	1.9	3.7	2.6	(11.6)
Saldo de Fondo	$ 13.1	$ 15.7	$ 13.9	$ 10.2	$ 7.6

[A] Los aumentos provienen de la recaudación de cuotas pero también incluyen rubros tales como los ingresos por concepto de intereses y alquileres.

El siguiente cuadro muestra la recaudación de cuotas del Fondo Regular entre 2004 y 2008.

Cuadro 2
Recaudaciones de cuotas del Fondo Regular
(en millones)

Cuenta/Renglón:	2008	2007	2006	2005	2004
Saldo inicial de las cuotas en ejercicios anteriores	$ 10.9	$ 12.5	$ 18.7	$ 21.2	$ 14.6
Cuotas del ejercicio corriente	77.4	77.3	73.7	73.7	73.7
Recaudaciones de cuotas	(85.2)	(78.9)	(79.9)	(76.3)	(67.1)
Cuotas atrasadas al cierre del ejercicio*	$ 3.1	$ 10.9	$ 12.5	$ 18.6	$ 21.2

* Los saldos no incluyen las cuotas atrasadas de Cuba, por un monto de US$2.2 millones, adeudadas desde hace muchos años. Los países que adeudan más cuotas al 31 de diciembre de 2008 son Brasil, US$2.7 millones, y Nicaragua, US$0.3 millones.

El siguiente cuadro presenta los resultados financieros de los Fondos Específicos desde 2005 a 2008.

Cuadro 3
Resultados financieros de los Fondos Específicos
(en millones)

Cuenta/Renglón:	2008	2007	2006	2005
Aumentos	$ 77.7	$ 67.8	$ 69.8	$ 70.7
Disminuciones	67.0	64.3	67.1	62.7
Aumento neto (disminución)	$ 10.7	$ 3.5	$ 2.7	$ 8.0

El siguiente cuadro presenta los resultados financieros de los Fondos Voluntarios desde 2005 a 2008.

Cuadro 4
Resultados financieros de los Fondos Voluntarios
(en millones)

Cuenta/ Renglón	2008	2007	2006	2005
Aumentos	$ 7.1	$ 7.0	$ 6.7	$ 1.8
Disminuciones	7.5	6.4	4.1	5.6
Aumento neto (disminución)	$ (0.4)	$ 0.6	$ 2.6	$ (3.8)

Recaudación de cuotas

La recaudación de cuotas sigue siendo un problema que afecta la situación financiera global de la OEA. En la actualidad, los Estados Miembros establecen sus propios calendarios de pago de cuotas. Si bien algunos Estados Miembros pagan sus cuotas a comienzos de año o a plazos y reciben un descuento por ello, muchos otros cancelan sus cuotas casi a fin de año. Esto puede ocasionar una difícil situación de flujo de caja en la OEA porque se produce un desfase entre la fecha en que se hace efectivo el pago de la cuota y la ejecución presupuestaria. Por ejemplo, hubo ocasiones en el pasado en que la OEA tuvo dificultades para pagar puntualmente los sueldos de su personal y otros gastos fijos. La planificación del financiamiento y de los proyectos puede resultar difícil si la OAS desconoce cuándo estarán disponibles los fondos. La Junta ha formulado periódicamente la recomendación de que la OEA considere modificar los requisitos relativos al pago de las cuotas de modo tal que los Estados Miembros paguen al menos una parte de sus cuotas a principios de año. Así, el presupuesto operativo resultaría más sistemático. En estos tiempos de fuertes restricciones presupuestarias no parece correcto ofrecer descuentos a los Estados Miembros por pago temprano.

1.1 La Junta recomienda que el Consejo Permanente considere la posibilidad de modificar los requisitos de pago de cuota para que todos los Estados Miembros hagan efectivo el pago de sus cuotas en forma trimestral, y sin descuentos.

Recursos presupuestarios

Si bien los valores de las cuotas no han crecido a la par de la inflación, los costos de la Organización, incluidos sueldos, servicios públicos y otros gastos, han aumentado. Por lo tanto, el Fondo Regular tuvo que absorber estos costos inflacionarios.

Se informó a la Junta que la OEA tiene aproximadamente 1700 mandatos, de los cuales casi 100 son producto de la reciente cumbre de las Américas, y muchos otros provienen de otras fuentes. El problema radica en que cada mandato demanda esfuerzo, tiempo y recursos. Evidentemente, no resulta racional ni sostenible que haya cada vez más mandatos y costos si no se aportan fondos suficientes al Fondo Regular. Todo esto genera expectativas imposibles de cumplir, por lo que numerosos mandatos quedan inevitablemente desfinanciados o malogrados. Esta situación se ve agravada por el hecho de que, dada la naturaleza política de la OEA, resulta extremadamente difícil establecer metas y objetivos claros.

La Junta considera que éste es un momento crucial para el futuro de la OEA dada la situación económica imperante en el mundo. Sin embargo, en el caso de que los Estados Miembros no comiencen a resolver las cuestiones de financiamiento, es imprescindible que la OEA elabore un plan a largo plazo de reducción de sus programas y actividades. Los Estados Miembros deberán aceptar una menor capacidad de la OEA para sostener los diversos programas y proyectos existentes.

1.2 La Junta reafirma su recomendación de que el Consejo Permanente se cerciore de que exista congruencia entre el mecanismo de fijación de cuotas de la OEA y el mecanismo de determinación de gastos de la Organización, como los costos de personal, manteniendo la paridad con las Naciones Unidas.

1.3 La Junta recomienda que la OEA desarrolle una estrategia de largo plazo para el organismo en caso de que la situación crónica de insuficiencia presupuestaria no mejore.

1.4 La Junta recomienda que el Consejo Permanente se aboque seriamente a la tarea de revisar el número actual de mandatos con el fin de limitar, por consenso, su número a un mínimo importante, que resulte compatible con los principios fundantes y los propósitos de la Organización. Más aún, la Junta recomienda que se incorporen nuevos mandatos sólo una vez presentados formalmente los costos financieros.

Modernización de la OEA

La buena gestión interna, que incluye transparencia y eficacia operativa, es fundamental para la correcta ejecución de los programas y el firme respaldo de los Estados Miembros. La Junta desea destacar que la OEA tiene una serie de iniciativas en curso orientadas a mejorar sus prácticas administrativas y tecnológicas. Es preciso seguir adelante con estas iniciativas hasta el final.

La OEA debe desarrollar un método válido para medir el desempeño sobre la base de normas comunes. Debe poner el énfasis en la rendición de cuentas y el uso eficaz de los recursos para el logro de metas y centrarse en la calidad de servicio y los resultados. La OEA tiene una serie de iniciativas en curso que deberían contribuir a su propia evolución y a satisfacer las expectativas de los Estados Miembros. La Junta apoya estas iniciativas e insta a los Estados Miembros a colaborar con estos esfuerzos y a prestar su apoyo para que lleguen a buen término.

Proyecto de Modernización y Transformación de la SAF (STAMP, por sus siglas en inglés)

La OEA implementó el grupo de trabajo para la ejecución del Proyecto de Transformación y Modernización de la SAF (STAMP, por sus siglas en inglés). Este grupo de trabajo centra sus esfuerzos en la reingeniería de los procesos operativos, lo que incluye aliviar la carga administrativa y reducir los procesamientos manuales. Como parte de esta iniciativa, el STAMP trabaja para simplificar y normalizar políticas, procedimientos y términos. El STAMP tiene previsto incorporar un marco de gestión de riesgos y alcanzar un equilibrio razonable entre los controles y los riesgos. El grupo de trabajo está integrado por miembros de todos los sectores de la Organización.

La Junta apoya esta iniciativa y reconoce las mejoras ya alcanzadas por el grupo de trabajo del STAMP. La Junta alienta a los responsables del STAMP a continuar avanzando en la introducción de mejoras en los procesos institucionales de la OEA. A la vez, es importante que comuniquen claramente sus planes a toda la Organización. La Junta considera que la Comisión de Asuntos Administrativos y Presupuestarios (CAAP) desempeña un papel decisivo para asegurar que se avance con la agenda de modernización.

1.5 La Junta recomienda que la OEA continúe con la implementación del Proyecto de Transformación y Modernización de la SAF. El grupo de trabajo debe comunicar sus planes a todos los actores involucrados dentro del organismo, a los Estados Miembros y a terceros. Es necesario implementar estos cambios.

Planificación y metas estratégicas

El Departamento de Planificación, Control y Evaluación continúa elaborando una estrategia de evaluación de desempeño para la OEA, que permita incluir la multitud de mandatos, resultados y fondos. La Junta entiende que esta iniciativa reviste mucha importancia.

1.6 La Junta reafirma su recomendación de que el Consejo Permanente siga implementando un proceso de planificación en que se identifiquen objetivos y prioridades estratégicos, se asignen recursos presupuestarios escasos para la consecución de objetivos esenciales de la OEA, se ayude a generar estimaciones de costos confiables de mandatos antes de su aprobación y se respalde un sistema de responsabilidad para el logro de resultados.

1.7 La Junta recomienda, a la luz del sistémico desfase entre los fondos provenientes del pago de cuotas y los requerimientos presupuestarios, que la OEA adecue claramente sus prioridades a los recursos disponibles, lo cual puede dar por resultado la reducción, aplazamiento o eliminación de algunos programas y actividades.

1.8 Junta reafirma su recomendación de que la OEA siga elaborando informes financieros que, en la medida de lo posible, establezcan un vínculo entre el uso de recursos y el logro de metas y objetivos estratégicos del modo más útil para los Estados Miembros, la administración y los donantes. La OEA debe trabajar con todas las partes interesadas antes de implementar los nuevos estados financieros, para cerciorarse de que hayan comprendido el nuevo formato y la información que se incluye.

Recuperación de costos indirectos

Para la ejecución de las contribuciones se incurre en diversos costos que, si bien son necesarios e incrementales, no son fácilmente atribuibles a un proyecto o programa específico. Algunos de estos costos incluyen el establecimiento y la administración de cuentas, la elaboración de informes financieros, los servicios de compras, la coordinación de las auditorías internas/externas, el análisis y examen jurídicos y la erogación de gastos.

La Junta está satisfecha de que la OEA haya implementado un proceso de recuperación de costos indirectos (ICR). La Junta entiende que estos fondos se han destinado fundamentalmente a la contratación de personal adicional para apoyar las actividades de los nuevos programas generados por los Fondos Específicos.

1.9 La Junta recomienda que parte de la futura recaudación por concepto de recuperación de costos indirectos sea destinada para cubrir costos de infraestructura básica en adiciona los recursos que el Fondo Regular se destinen para tal fin.

Normas contables

Los estados financieros combinados para el Fondo Regular, los Fondos Voluntarios y los Fondos Específicos se preparan de conformidad con el Reglamento Presupuestario y Financiero de la OEA. Este reglamento se adoptó en función de las necesidades presupuestarias y de otra índole de la OEA y dio lugar a principios contables y estados financieros que difieren, en ciertos aspectos sustanciales, de los principios de contabilidad generalmente aceptados.

La Junta entiende que el sistema de elaboración de informes financieros de la OEA no es tan útil como podría serlo, puesto que no refleja la presentación en base de acumulación completa de las responsabilidades – y, por consiguiente de los futuros costos– que los Estados Miembros habrán de pagar. Tampoco se reflejan todos los activos.

Una transición eficaz a las nuevas normas demandará tiempo y recursos. La OEA deberá considerar minuciosamente el momento y la metodología más adecuados para iniciar dicha transición. La OEA ya ha iniciado el proceso de actualización del sistema contable, la revisión de sus procesos operativos y la reelaboración de sus políticas internas y manuales de procedimientos.

1.10 La Junta reafirma su recomendación de que la OEA inicie actividades de divulgación con los usuarios internos y externos de los estados financieros de modo que comprendan los importantes cambios que habrán de introducirse en la información de los estados financieros.

1.11 La Junta recomienda que el Consejo Permanente adopte las IPSAS y que la OEA comprometa a sus auditores externos y a otros expertos para que presten su asesoramiento en la transición a las IPSAS.

Gestión de proyectos

La OEA tiene cientos de donaciones y cientos de proyectos, muchos de los cuales tienen más de una fuente de financiamiento. La Junta determinó que la OEA no cuenta con un sistema que permita dar a conocer y centralizar todos los requisitos relativos a las donaciones para que sean de fácil acceso y sirvan como referencia al momento de llevar a cabo las actividades de control, incluida la propiedad de los bienes del proyecto. La Junta entiende que no se aplican las cláusulas estándares en todos los convenios.

El volumen de los proyectos genera importantes problemas de gestión de proyectos y complejidades contables. Si bien la OEA ha introducido una serie de mejoras en este campo, sin un sistema administrativo centralizado la Organización no puede cerciorarse de que esté cumpliendo su responsabilidad fiduciaria como administradora de los proyectos. Asimismo, la OEA aún no ha implementado el nuevo módulo de gestión de proyectos en el sistema OASES. Como consecuencia, la OEA no está utilizando a pleno su sistema de gestión operativa para la administración de donaciones.

1.12 La Junta reafirma su recomendación de que la OEA establezca requisitos estándares para cada acuerdo de proyecto y genere un proceso que garantice que los acuerdos adhieran a esos requisitos. Esas normas deberían incluir elementos tales como objetivos medibles así como funciones y responsabilidades claras.

1.13 La Junta reafirma su recomendación de que la OEA debe elaborar un proceso de centralización de los requisitos de todos los acuerdos de proyectos y establecer un sistema apropiado de seguimiento del cumplimiento de esos acuerdos.

1.14 La Junta reafirma su recomendación de que la OEA implemente el módulo de gestión de proyectos en el sistema OASES y se asegure de que todos los usuarios reciban la capacitación adecuada acerca de las características del módulo.

Reformas en la Gestión de los Recursos Humanos

La OEA es una organización basada en el consenso, sensible a los cambios de intereses y prioridades de sus Estados Miembros. Por consiguiente, su organización debe ser en cierta medida fluida de manera que permita contratar personal que lleve a cabo proyectos de corto plazo al igual que iniciativas de más largo plazo.

La Junta entiende que la SAF ha desarrollado nuevas normas y procesos para la gestión de Recursos Humanos y que está preparada para instrumentarlas una vez que la Asamblea General así lo autorice. La Junta respalda esta importante iniciativa.

1.15 La Junta recomienda que la Secretaría y la Asamblea General autoricen la implementación de las reformas en materia de gestión de recursos humanos.

Estrategia integral de bienes inmuebles

La Junta constató que la OEA no había invertido en la preservación de sus inmuebles. Actualmente la OEA administra inmuebles con un valor de mercado estimado en $343 millones, incluidos edificios de gran importancia histórica.

Una serie de estudios del estado (incluidos los aspectos estructurales) de todos los inmuebles de la OEA en Washington, D.C. determinaron que, luego de años de atraso en materia de mantenimiento, la OEA debe hacer frente a costos de más de $70 millones para la reparación y puesta en valor de sus inmuebles, incluida la necesidad de atender algunas cuestiones importantes de seguridad. A causa de ello, el organismo podría tenerse por legalmente responsable en caso de producirle lesiones físicas a una persona. De hecho, los asesores legales de la OEA informaron a la Junta que las actuales condiciones edilicias pueden incluso invalidar la actual cobertura del seguro de responsabilidad civil.

En opinión de la Junta, éste es uno de los principales desafíos que debe enfrentar la OEA en el corto plazo. La Junta sostiene que es importante que la OEA maximice el potencial de los bienes bajo su propiedad, para lo cual necesita establecer una estrategia integral de bienes inmuebles.

1.16 La Junta recomienda que la OEA establezca de inmediato un plan estratégico para sus activos y bienes inmuebles.

Modernización del proceso de compras para las compras de poco monto

La Junta entiende que hay una importante cantidad de compras de poco monto que sobrecargan los procesos de compra y pagos. En la actualidad, en vistas de las diversas herramientas financieras a disposición, esta sobrecarga podría reducirse sustancialmente.

1.17 La Junta recomienda que la OEA implemente un proceso modernizado aplicable a compras de poco monto, con adecuados controles internos.

Modernización aplicada a los gastos de viaje

La OEA cuenta con una política en materia de viáticos para los viajes al exterior, que exige que se rindan todos los gastos incurridos durante el viaje mediante la presentación de los correspondientes comprobantes. Actualmente, esto significa una carga administrativa muy pesada para procesar todos los anticipos y reclamos de viajes. La Junta

cree que la OEA debería implementar un proceso modernizado que permita aprovechar las herramientas actuales, como las tarjetas de crédito y los sistemas automáticos de gestión de gastos de viaje.

1.18 La Junta recomienda que la OEA implemente un proceso modernizado aplicable a gastos de viaje, con adecuados controles internos.

Control interno

El control interno es una parte vital en la gestión de toda organización. Comprende los planes, métodos y procedimientos utilizados para cumplir con la misión, los objetivos y las metas. El control interno también permite armar las primeras líneas defensivas para salvaguardar los activos y evitar o detectar errores.

Dotación de personal de las Oficinas Nacionales

La Junta de Auditores Externos, el órgano externo de auditoría financiera, la Oficina del Inspector General (OIG), y la gerencia de la OEA ya han expresado su preocupación respecto de los controles de las Oficinas Nacionales. La Junta expresa su preocupación ante la incapacidad de asegurar una correcta separación de funciones en las Oficinas Nacionales. Por ejemplo, un empleado en cada oficina firma cheques y lleva los registros contables, con una supervisión mínima por parte de la Sede. Asimismo, la OIG identificó una serie de problemas de control interno en las Oficinas Nacionales durante el año 2007, entre los cuales se destacan irregularidades con la caja chica, los ingresos en efectivo, las compras, el uso de vehículos y los gastos.

Actualmente, cada Oficina Nacional tiene asignado el mismo número de empleados financiados con el Fondo Regular, independientemente de la carga de trabajo. La Junta cree que la OEA debe evaluar los planes de dotación de personal para las Oficinas Nacionales, teniendo en cuenta el volumen de las actividades de los proyectos y el trabajo realizado en cada oficina así como la necesidad de instrumentar controles internos.

1.19 La Junta recomienda que la OEA asegure la dotación de personal adecuada para cada Oficina Nacional en consonancia con el nivel de actividad de cada proyecto y la necesidad de instrumentar controles internos.

Seguimiento del inventario

El seguimiento del inventario sigue siendo un tema de preocupación. El auditor financiero externo así como el Inspector General advirtieron problemas vinculados a una falta de adecuación de los registros del inventario de la OEA. Por ejemplo, repararon en que no todas las transacciones del inventario fueron registradas en forma oportuna, que no estaba garantizada la integridad de los datos, que no se suministraban instrucciones completas sobre el método exigido para llevar el inventario, y los artículos del inventario no estaban debidamente almacenados ni salvaguardados. Durante las auditorías de las Oficinas Nacionales, la OIG detectó en varias ocasiones que las listas de inventario contenían errores.

La OEA adoptó algunas medidas durante el año para mejorar sus controles sobre los activos fijos, incluida la implementación del módulo de activos fijos de Oracle. Si bien estas mejoras son beneficiosas, la Junta sostiene que es preciso trabajar más profundamente en esta área.

1.20 La Junta recomienda que la OEA mejore la rendición de cuentas de sus activos fijos.

Información personal privada

La Junta expresó su preocupación sobre el hecho de que la OEA no se abocó a la protección de la información privada personal (o personalmente identificable). Esta información es aquella que puede potencialmente utilizarse para identificar, contactar o localizar exclusivamente a un individuo. Es muy importante que las organizaciones protejan adecuadamente esta información, ya que la tecnología de la información ha facilitado el acceso a la información de tal manera que ésta puede ser fácilmente aprovechada para robar la identidad de una persona.

1.21 La Junta recomienda que la OEA desarrolle un proceso para proteger adecuadamente la información personal privada.

Infraestructura informática

La Junta reconoce los avances logrados por la OEA en materia de tecnología informática; sin embargo, es necesario instrumentar un plan estratégico. Se requiere contar con una adecuada tecnología informática para apoyar la administración y ejecución de programas y actividades de la OEA. Por tecnología informática debe entenderse mucho más que el sistema de correo electrónico y el acceso a Internet. La gestión de tecnología informática implica tener un panorama claro sobre cómo integrar los procesos de la Organización a las aplicaciones y la infraestructura de modo que funcione en forma eficiente y fluida para todos los usuarios. La Junta entiende que una buena gestión informática es esencial para asegurar una administración eficiente y eficaz de todas las operaciones geográficamente descentralizadas de la OEA.

1.22 La Junta recomienda que la OEA desarrolle e implemente de inmediato un plan estratégico de tecnología de la información que esté en consonancia con un plan estratégico maestro de la OEA.

Capítulo 2
Comentarios Relacionados con Otras Entidades de la OEA y Organismos Afines

La Junta se complace en saber que la OEA ha acordado realizar una serie de auditorías en diversas entidades que se encuentran dentro de la estructura organizativa de la OEA y que tienen una cantidad importante de recursos de la Organización. Las auditorías independientes proporcionan información y algunas garantías respecto de que existen los controles necesarios para proteger los recursos de la OEA. En la compleja estructura organizativa de la OEA, es necesario que las gerencias centren su atención en todas las entidades o partes de entidades principales que administran cantidades importantes de recursos de la OEA.

Tal como ya se explicó, los auditores externos emitieron su dictamen sin salvedades ("limpio") —el máximo nivel de resultados de auditoría correspondiente a los siguientes estados financieros de 2008 de las siguientes entidades de la OEA:

- **Fondo Panamericano Leo S. Rowe (Rowe Panamericano)**
- **Fondo Conmemorativo de Beneficencia Rowe (Beneficencia Rowe)**
- **Fondo de Beneficios Médicos de la OEA (Fondo Médico)**
- **Fundación para las Américas (Fundación)**
- **Junta Interamericana de Defensa (JID)**
- **Fondo de Jubilaciones y Pensiones (Pensiones)**

Estado de las Recomendaciones incluidas en el Informe 2007 de la

Secretaría General

En su Informe de 2007, la Junta abordó dos problemas relacionados con el funcionamiento de entidades de la OEA y otros organismos afines y presentó recomendaciones específicas para resolverlos. La Junta está satisfecha con el progreso alcanzado por estas entidades y por la OEA en relación con estos problemas y, por consiguiente, da por cerrada una de dichas recomendaciones. La otra recomendación sigue vigente y la Junta introduce una nueva recomendación.

Debido al grave contexto económico imperante, todos los fondos de inversión han sufrido una importante caída en su valor. La Junta está preocupada ante el hecho de que cada uno de estos fondos está sujeto a una supervisión independiente. La Junta cree que todos los fondos se beneficiarían en términos de ahorro, si se centralizara su supervisión y se aprovecharan las oportunidades que ofrecen las economías de escala.

2.1 La Junta recomienda la creación de una junta de inversión única y centralizada responsable de supervisar todos los fondos. Los fondos seguirían manteniéndose segregados, pero las inversiones podrían realizarse en forma conjunta.

FONDO PANAMERICANO LEO S. ROWE (ROWE PANAMERICANO)

El Fondo Panamericano Rowe es un fideicomiso de beneficencia creado con el objeto de conceder préstamos tanto a estudiantes de Estados Miembros, a excepción de residentes y ciudadanos de los Estados Unidos, como a funcionarios de la OEA con fines educativos o para atender situaciones de emergencia. Los préstamos destinados a estudiantes son libres de intereses y el reembolso de la deuda se inicia después de que los estudiantes hayan completado sus estudios. La tasa de interés que se aplica a los préstamos que se otorgan a los empleados es 1% inferior a la tasa de interés preferencial de los Estados Unidos. Los empleados reembolsan estos préstamos a través de deducciones de sus sueldos.

El otorgamiento de nuevos préstamos a estudiantes en el año 2008 creció aproximadamente a $405,460, lo que equivale a un 78.40% comparado con los $227,275 en 2007. El monto ingresado en concepto de préstamos reembolsados sufrió una caída de $608,954 en 2007 a $466,730 en 2008. Los nuevos préstamos otorgados a empleados para propósitos educativos o situaciones de emergencia crecieron de $91,838 en 2007 a $148,356 en 2008.

Los pasivos totales y activos netos del Rowe Panamericano cayeron 21.18%, de $14.54 millones en 2007 a $11.46 millones en 2008. Los principales activos del Fondo al 31 de diciembre de 2008 eran las inversiones financieras (89.28%), los préstamos concedidos a estudiantes (8.54%) y los préstamos a empleados de la OEA (2.18%).

El siguiente cuadro resume los resultados financieros del Rowe Panamericano correspondientes a 2008 y 2007:

Cuadro 1
Resultados financieros del Fondo Panamericano Leo S. Rowe
(en miles)

Cuenta/Renglón	2008	2007
Aumentos	$ 787	$ 1,081
Disminuciones	(3,876)	(492)
Variación del activo neto	3,089	589
Activos netos al inicio del año	14,448	13,859
Activos netos al final del año	$ 11,359	$ 14,448

FONDO CONMEMORATIVO DE BENEFICENCIA ROWE (BENEFICENCIA ROWE)

Los activos del Fondo Conmemorativo de Beneficencia Rowe se han acumulado principalmente como resultado de las contribuciones realizadas por el Dr. Leo S. Rowe, ex Director General de la Unión Panamericana. Estos activos se mantienen en fideicomiso a fin de proporcionar determinados beneficios a funcionarios de la Organización de los Estados Americanos.

El siguiente cuadro resume los resultados financieros del Fondo Conmemorativo de Beneficencia Rowe correspondientes a 2008 y 2007:

Cuadro 2
Resultados financieros del Fondo Conmemorativo de Beneficencia Rowe

Cuenta/Renglón	2008	2007
Dividendos e Ingreso	$ 7,570	$ 9,497
Subsidios	(33,472)	(2,527)
Reconocimiento oficial y otros gastos	-	-
Servicios Técnicos	-	(1,850)
Variación del activo neto	(25,902)	5,120
Activos netos al inicio del año	243,258	238,138
Activos netos al final del año	$ 217,356	$ 243,258

Fondo de Beneficios Médicos (Fondo Médico)

El Fondo de Beneficios Médicos de la OEA brinda beneficios de salud a los empleados de la OEA. La actividad del Fondo se restringe a pagar los reclamos sobre beneficios de salud de los empleados con cobertura. La adjudicación de los reclamos está a cargo de Carefirst Blue Cross Blue Shield. Al 31 de diciembre de 2008, los activos del Fondo totalizaron un monto de $18.55 millones (una caída del 17.56%), comparado con $22.5 millones de 2007.

El siguiente cuadro resume los resultados financieros del Fondo de Beneficios Médicos correspondiente a 2008 y 2007:

Cuadro 3
Resultados financieros del Fondo de Beneficios Médicos de la OEA
(en miles)

Cuenta/Renglón	2008	2007
Aumentos	$ 12,879	$ 12,233
Disminuciones	(16,742)	(9,338)
Variación del activo neto	(3,863)	2,895
Activo neto al cierre del ejercicio al inicio del año	21,849	18,954
Activo neto al cierre del ejercicio al final del año	$ 17,986	$ 21,849

Fundación para las Américas (Fundación)

La Fundación para las Américas es una entidad sin fines de lucro que procura expandir la cooperación hemisférica y aumentar el desarrollo económico. Los recursos de la Fundación provienen de contribuciones de donantes corporativos y donaciones federales. La OEA respalda a la Fundación brindándole apoyo financiero, material y de personal. Al 31 de diciembre de 2008, la Fundación para las Américas registraba un total de $1.43 millones en activos, comparado con $1.87 millones en 2007 (equivalente a una caída del 23.53%).

El siguiente cuadro resume los resultados financieros de la Fundación para las Américas correspondientes a 2008 y 2007:

Cuadro 4
Resultados financieros de la Fundación para las Américas
(en miles)

Cuenta/Renglón	2008	2007
Aumentos	$ 2,816	$ 5,117
Disminuciones	(4,110)	(5,094)
Variación en activos netos no restringidos	(1,294)	23
Contribuciones Restringidas Temporalmente	856	990
Variación en Activos Netos	(438)	1,013
Activos netos al inicio del año	1,839	825
Activos netos al final del año	$ 1,401	$ 1,838

JUNTA INTERAMERICANA DE DEFENSA (JID)

La JID se creó en 1942 y está integrada por oficiales militares que representan los escalafones superiores de la defensa de sus respectivas naciones. Los gastos en los que incurrió la Junta correspondieron principalmente a solventar cuatro funciones: el Consejo de Delegados, la Subsecretaría de Servicios de Asesoría, el Colegio Interamericano de Defensa y el servicio de apoyo administrativo. En 2008, los activos netos de la JID aumentaron 23.81%, de $411,550 en 2007 a $509,520 en 2008. El total de ingresos aumentó 17.64%, de $5.16 millones en 2007 a $6.07 millones en 2008. A su vez, el total de gastos aumentó 14.97%, de $5.21 millones en 2007 a $5.99 millones en 2008.

El cuadro siguiente resume los resultados financieros de la JID correspondientes a 2008 y 2007:

Cuadro 5
Resultados financieros de la Junta Interamericana de Defensa (JID)
(en miles)

Cuenta/Renglón	2008	2007
Aumentos	$ 6,068	$ 5,156
Disminuciones	(5,986)	(5,207)
Variación en activos netos	82	(51)
Ingreso no operacional	-	-
Activos netos al inicio del año	304	355
Activos netos al final del año	$ 386	$ 304

En el año 2006, por resolución de la OEA, la JID se convirtió en una entidad de la Organización, si bien mantiene una estructura gerencial independiente. Aún no es claro qué representa este cambio de status para la estructura de gestión de la JID. Dado que la JID cuenta con una escasa dotación de personal, no le es fácil contribuir con los servicios y conocimientos técnicos requeridos para dar apoyo al funcionamiento de la JID. Si la JID ha de seguir siendo una entidad importante, la OEA necesitará apoyarla firmemente a través de sus operaciones administrativas centrales.

2.2 La Junta reafirma su recomendación de que la Junta de Defensa Interamericana y la OEA trabajen en forma conjunta para desarrollar una estructura de apoyo administrativo adecuada que genere economía de escala y capitalice la experiencia de la OEA en materia de apoyo administrativo.

Fondo de Jubilaciones y Pensiones (Pensiones)

La actividad de este Fondo comprende tanto el Fondo de Jubilaciones y Pensiones como el Plan de Previsión. El Fondo de Jubilaciones y Pensiones es un plan contributivo de retiro para beneficio de la mayoría de los empleados de la Organización de los Estados Americanos. El Plan de Previsión es un plan contributivo de ahorro creado para beneficio de empleados contratados por períodos cortos. El monto de activos netos disponible para estos beneficios se redujo de $302.49 millones en 2007 a $209.16 millones en 2008. Si bien se trata de una reducción significativa, es compatible con la caída promedio del mercado.

El siguiente cuadro resume los resultados financieros del Fondos de Jubilaciones y Pensiones correspondientes a 2008 y 2007:

Cuadro 6
Resultados financieros del Fondo de Jubilaciones y Pensiones
(en miles)

Cuenta/Renglón	2008	2007
Aumentos	$ (57,372)	$ 35,795
Disminuciones	(35,962)	(35,939)
Variación del activo neto	(93,334)	(144)
Activos netos al inicio del año	302,492	302,636
Activos netos al final del año	$ 209,158	$ 302,492

Esta página intencionalmente en blanco

Capítulo 3
Comentarios Relacionados con la Oficina de la Inspectora General

Este capítulo aborda los problemas vinculados a la Oficina del Inspector General (OIG). El status y el papel que cumple la OIG en el seno de la OEA son importantes para la Junta, ya que constituye una salvaguardia fundamental para evaluar y mantener el nivel de control interno. De acuerdo con la Orden Ejecutiva Nº 95-05, La Función de Auditoría Interna de la Secretaría General y la Oficina del Inspector General, la OIG tiene a su cargo la función de asistir al Secretario General y a los cuerpos gobernantes a controlar el cabal cumplimiento de las responsabilidades de los distintos niveles de administración respecto de los programas y recursos de la Secretaría General y la OEA, así como la observancia del ordenamiento jurídico que los rige.

- **Estado de las recomendaciones presentadas por la Junta en su Informe de 2007**
- **Dotación de personal y presupuesto de la OIG**
- **Capacitación y desarrollo profesional**
- **Examen de las Normas para el Ejercicio Profesional**
- **Cooperación y Coordinación**
- **Auditoría 2008 de la OIG, incluido el estado de las recomendaciones**
- **Plan de Trabajo de la OIG para 2009**

Estado de las recomendaciones presentadas por la Junta en su Informe de 2007

En su informe del año 2007, la Junta planteó diversos problemas relacionados con el funcionamiento de la OIG y en 2008 reafirma las tres recomendaciones presentadas con miras a su solución.

Dotación de personal y presupuesto de la OIG

El nivel de dotación de personal de la OIG permaneció constante durante 2008. Se ocuparon siete de los ocho puestos disponibles (un empleado fue trasladado de otro departamento). Además del Inspector General, la OIG cuenta con tres puestos de auditores senior, (1 puesto será ocupado a través del proceso de selección y contratación de personal), 2 auditores junior, 1 estudiante y un asistente administrativo de auditoría. El puesto de asistente administrativo es financiado con Fondos Específicos.

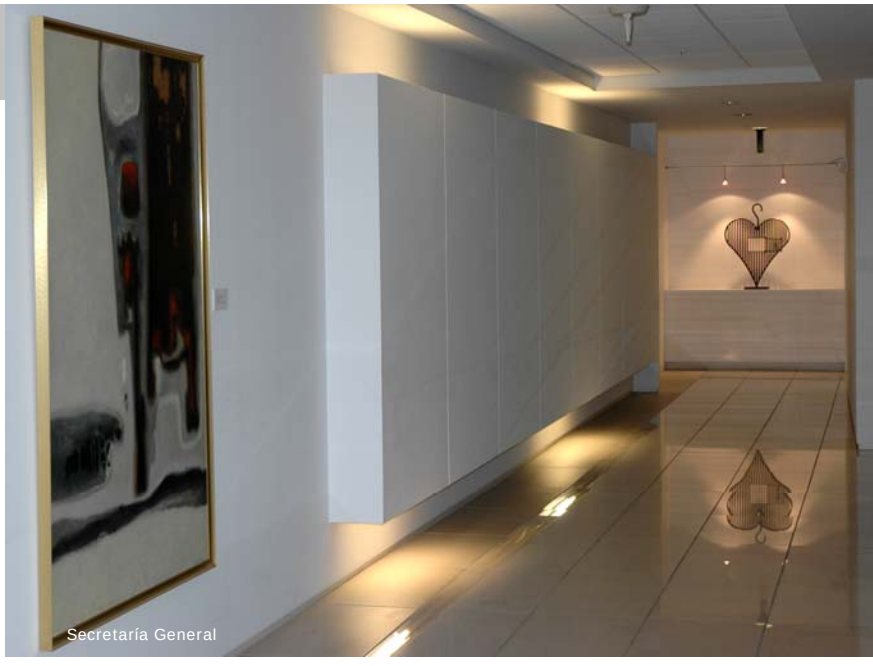
Secretaría General

La Junta entiende el crecimiento en las actividades de los programas así como la necesidad de contar con adecuados controles, incluida la revisión periódica que realiza la OIG. La Junta está preocupada por el hecho de que el nivel de dotación de la OIG permanezca a la par del mayor nivel de actividad. Por lo tanto, la Junta recomienda que la OEA suministre fondos a la OIG a partir de la iniciativa de recuperación de costos indirectos (ICR).

3.1 La Junta reafirma su recomendación de que la OEA, junto con la Oficina del Inspector General, asegure que se destinen suficientes fondos de recuperación de costos indirectos a las actividades de supervisión de auditoría.

CAPACITACIÓN Y DESARROLLO PROFESIONAL

Las políticas internas de la OIG exigen que su personal reciba al menos 80 horas de capacitación continua cada dos años. Es decir que debe recibir capacitación durante un mínimo de 20 horas por año y cada integrante del personal recibió un mínimo de 40 horas de capacitación. El presupuesto anual de la OIG destinado a este fin en 2008 fue de $10,000, pero el monto invertido en capacitación de personal, con gastos de viaje incluidos, ascendió a $24,418. Los gastos en concepto de capacitación por encima del presupuesto fueron cubiertos por el presupuesto de la OIG destinado a contratistas por desempeño. Además de la capacitación interna ofrecida a todo el personal de la OEA, los empleados de la OIG asistieron a varios cursos específicos de auditoría, como la Capacitación IDEA, Fundamentos de Auditoría Interna y Técnicas para Entrevistas.

Personal de la OIG (4) se inscribió en el curso preparatorio de CGFM y un miembro de la dotación del personal completó la certificación profesional de Auditor Interno Certificado (CIA), mientras que otra persona está cursando actualmente esos mismos estudios. En 2009, el Departamento de Recursos Humanos abrió a debate la cuestión de la asistencia en el financiamiento de las capacitaciones de la OIG.

3.2 La Junta reafirma su recomendación de que el presupuesto de la Oficina del Inspector General debe ser suficiente para obtener capacitación que satisfaga los requerimientos profesionales mínimos.

EXAMEN DE LAS NORMAS PARA EL EJERCICIO PROFESIONAL

La Orden Ejecutiva Nº 95-05 de la Secretaría General hace referencia a la necesidad de que la Oficina del Secretario General disponga, cada cinco años, una evaluación amplia o examen a cargo de pares sobre la función de auditoría interna de la Organización realizada por auditores independientes, quienes emitirán un informe por escrito sobre el cumplimiento de las *Normas para el Ejercicio Profesional de la Auditoría Independiente*. No se ha realizado ni programado evaluación alguna y no se han asignado partidas presupuestarias a tal propósito en 2008 ni en 2009.

3.3 La Junta reafirma su recomendación cerca de la necesidad de llevar adelante una evaluación de la Oficina del Inspector General mediante un examen a cargo de pares.

COOPERACIÓN Y COORDINACIÓN

La Junta se mostró satisfecha con la continua y firme cooperación entre la OIG y la OEA. El Inspector General continúa con las consultas periódicas a los gerentes sobre cuestiones de alto riesgo, revisa las propuestas en

materia de políticas y procedimientos y asiste a diversas reuniones de la OEA relacionadas con los procesos operativos. La Junta también se mostró complacida al observar la cooperación positiva entre la OIG y los auditores financieros. La Junta alienta a todas las partes a mantener esta relación de trabajo abierta y constructiva.

Auditoría 2008 de la OIG, incluido el estado de las recomendaciones

Durante 2008, la OIG llevó acabo 12 auditorías, que incluyeron 24 proyectos. No todos estos informes han sido emitidos en versión final. Estos reportes contienen un total de 52 recomendaciones (33 consideradas de alto riesgo, 18 consideradas de riesgo moderado y 1 de bajo riesgo). La OIG informó que, a la fecha del presente informe, 8 recomendaciones de alto riesgo del año 2006 y 2 recomendaciones de alto riesgo de 2007 habían sido aun implementadas.

El siguiente cuadro presenta el trabajo realizado por la OIG en 2008 y las recomendaciones correspondientes a cada informe, presentadas por nivel de riesgo.

Cuadro 1
Resumen de los informes y recomendaciones de la OIG para 2008

Número de Reporte	Título del Reporte	Recomendaciones			
		Alto	Mediano	Bajo	Total
01/08	Informe de auditoría interna de la Oficina de la OEA en Belice y Proyectos Seleccionados	2	3		5
02/08	Informe de auditoría interna de la Oficina de la OEA en Panamá y Proyectos Seleccionados	1	1		2
03/08	Informe de auditoría interna de la Oficina de la OEA en Paraguay y Proyectos Seleccionados				0
04/08	Informe de auditoría interna de la Oficina de la OEA en Uruguay y Proyectos Seleccionados	2			2
05/08	Informe de auditoría interna de la Oficina de la OEA en Granada y Proyectos Seleccionados	1	2		3
06/08	Informe de auditoría interna de la Oficina de la OEA en Trinidad y Tobago y Proyectos Seleccionados	1	1		2
07/08	Informe de auditoría interna de la Oficina de la OEA en Ecuador y Proyectos Seleccionados	3	1		4
08/08	Informe de auditoría interna de la Unidad Técnica de la OEA en la Argentina	4	2		6
09/08	Informe de auditoría interna de la Unidad Técnica de la OEA en Brasil	1	1	1	3
10/08	Informe de Auditoría Interna de Pagos Duplicados	4			4
11/08	Informe de Auditoría Interna de los Procesos del Departamento de Servicios Presupuestarios y Financieros (DBFS)	3	6		9
12/08	Informe de Auditoría Interna de Procesos relativos a las Misiones de Observadores	11	1		12
TOTAL		**33**	**18**	**1**	**52**

Plan de Trabajo de la OIG para 2009

El Inspector General presentó ante la Junta un plan de trabajo tentativo de auditorías para 2009. Cada año el Inspector General realiza una evaluación de riesgos con el fin de identificar las áreas que habrán de auditarse. Durante el proceso de planificación, el Inspector General tiene en cuenta las recomendaciones formuladas por la Junta de Auditores Externos, las resoluciones de los Estados Miembros, las derivaciones de otras fuentes y las áreas identificadas internamente como de alto riesgo. Por ejemplo, el Inspector General indicó que, en su opinión, algunas de las áreas de riesgo para la OEA en 2009 son la integridad de los datos, el control interno en las Oficinas Nacionales y la adecuada capacitación del personal.

La OIG intenta auditar cada Oficina Nacional en forma cíclica y, por tanto, elegirá aquellas que no hayan estado sujetas a una auditoría durante cierto tiempo. Esta decisión es compatible con una recomendación formulada por la Junta en el año 2002. Para 2008, 7 de las 12 auditorías programadas se centrarán en las Oficinas Nacionales.

La OIG recibe periódicamente solicitudes especiales para que realice determinadas auditorías o investigaciones. A veces, en razón de su escasa dotación de personal, deben postergarse otros trabajos en marcha para atender estos pedidos especiales.

La Junta alienta a la Oficina del Inspector General a continuar centrándose en aquellas áreas que tengan un alto grado de riesgo y/o que exhiban el potencial más alto para mejorar en términos de eficiencia, ahorro y eficacia dentro de la OEA.

Main Building

ESTADOS FINANCIEROS DE LA ORGANIZACIÓN DE LOS ESTADOS AMERICANOS (OEA)

35 Discusión de Gestión y Análisis (DG&A)
45 Responsabilidad por los Estados Financieros
47 Capítulo 4 - Fondo Regular, FEMCIDI, Específicos y de Servicios de la OEA
97 Capítulo 5 - Fondo Panamericano Leo S. Rowe
107 Capítulo 6 - Fondo Conmemorativo de Beneficencia Rowe
115 Capítulo 7 - Fondo de Beneficios Médicos de la OEA

Esta página intencionalmente en blanco

Discusión de Gestión y Análisis (DG&A)

Esta sección presenta un panorama de los resultados financieros de la Secretaría General, así como un informe sobre otras actividades administrativas. En lo posible, la información se presenta sobre una base comparativa.

Ejecución del Programa Presupuesto 2008 del Fondo Regular

Niveles aprobados

Mediante la Resolución AG/RES. 2353, se autorizó a la Secretaría General a ejecutar durante 2008 un presupuesto de hasta $87.5 millones para actividades del Fondo Regular. El 12 de febrero de 2008, el Secretario General emitió la Orden Ejecutiva 08-01 Rev. 1, por la cual se estableció la creación de la Secretaría de Relaciones Externas y la Secretaría de Asuntos Jurídicos. La creación de ambas Secretarías fue ratificada por la Asamblea General a través de la Resolución AG/RES. 1 (XXXVE/08). Las transferencias de personal y otros recursos necesarios para implementar estos cambios tuvieron una incidencia significativa en la estructura del Programa-Presupuesto 2008, que se dividió en diez programas y no en nueve programas. En el Cuadro 1 se presentan las apropiaciones originales y modificadas para el año 2008 y sus fuentes de financiamiento correspondientes.

Cuadro 1
Apropiación y Financiamiento 2008
(en miles)

	Original		Modificada
Apropiaciones			
Personal	$ 55,833.5		$ 55,561.5
No-personal	31,666.5		31,938.5
	$ 87,500.0		$ 87,500.0
Fuentes de Financiamiento			
Asignación de Cuotas	$ 76,107.0		$ 76,107.0
Compromisos de Sobre Cuota	1,340.9		1,340.9
Apoyo Administrativo y Técnico	3,280.4	a	3,280.4
Otros Ingresos	1,419.6	b	1,419.6
Subfondo de Reserva	2,676.1		2,676.1
Apropiaciones No Obligadas	2,676.0	c	2,676.0
	$ 87,500.0		$ 87,500.0

a) Recaudación de ICR por Fondos Específicos ($2,500.3) y FEMCIDI ($780.4).
b) Incluye ingresos por arriendos, intereses e ingresos varios.
c) Apropiaciones no obligadas del programa-presupuesto de 2007.

Figura 1
Ejecución presupuestaria por objeto de gasto
Al 31 de diciembre de 2008 (en miles)

Apropiación Modificada	$ 87.5	100.0%
Ejecución Presupuestaria	$ 87.3	99.8%
Apropiaciones No Obligadas	0.2	0.2%
	$ 87.5	100.0%

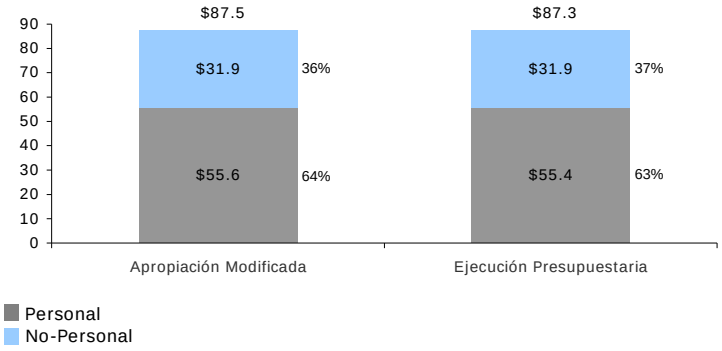

Ejecución presupuestaria

Al cierre del ejercicio fiscal, se habían comprometido $87.3 millones (el 99.8%) del presupuesto aprobado. Las apropiaciones modificadas en concepto de personal ascendieron a $55.6 millones, de los cuales se ejecutaron $55.4 millones (el 99.6%). Las apropiaciones modificadas en concepto de no-personal equivalieron a $31.9 millones, cuyo total se gastó. Aproximadamente $0.2 millones (el 0.2%) no se habían comprometido al cierre del ejercicio.

La figura 1 muestra la ejecución presupuestaria y las apropiaciones sin obligar, desglosadas en apropiaciones en concepto de personal y de no-personal.

Figura 2
Ejecución presupuestaria por programa
Al 31 de diciembre de 2008 (en porcentajes y millones)

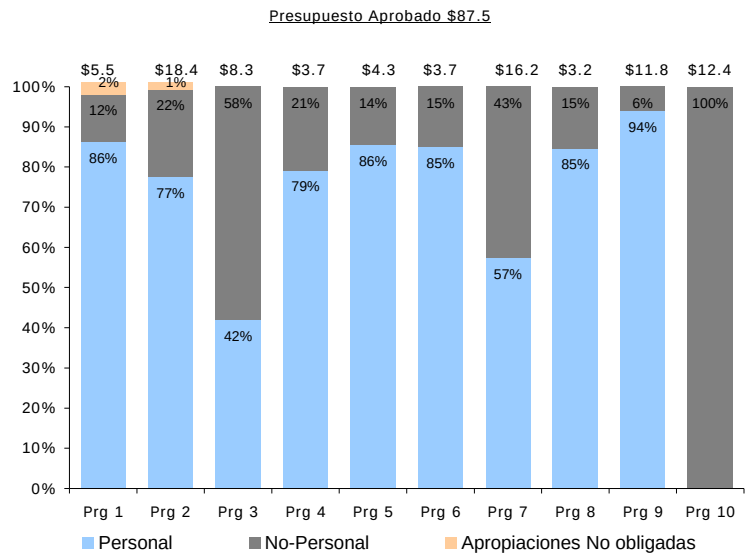

Leyenda:	Ejecutado	Apropiaciones No Obligadas
Programa 1 - Secretario General	$ 5.4	$ 0.1
Programa 2 - Secretario General Adjunto	18.3	0.1
Programa 3 - Organismos Autónomos y/o Descentralizados	8.3	-
Programa 4 - Secretaría de Asuntos Jurídicos	3.7	-
Programa 5 - Secretaría de Seguridad Muiltidimensional	4.3	-
Programa 6 - Secretaría de Asuntos Políticos	3.7	-
Programa 7 - Secretaría Ejecutiva para el Desarrollo Integral	16.2	-
Programa 8 - Secretaría de Relaciones Externas	3.2	-
Programa 9 - Secretaría de Administración y Finanzas	11.8	-
Programa 10 - Infraestructura Básica y Costos Comunes	12.4	-
	87.3	0.2

La figura 2 presenta el nivel de ejecución presupuestaria por Capítulo, desglosado en los rubros de personal y no-personal, así como en apropiaciones sin obligar, al 31 de diciembre de 2008.

Apropiaciones sin obligar

La mayor parte de las apropiaciones sin obligar son consecuencia de lo siguiente:

- Programa 1 (Secretario General) ($110.2 mil). Estos recursos corresponden principalmente a variaciones entre lo presupuestado y lo ejecutado en concepto de personal ($109.3 mil).

- Programa 2 (Secretario General Adjunto) ($132.8 mil). Estos recursos corresponden principalmente a variaciones entre lo presupuestado y lo ejecutado en concepto de personal ($130.5 mil).

FONDO REGULAR

Pago de cuotas

Las Normas Generales de la OEA disponen que los Estados Miembros deben pagar el total de su cuota el 1° de enero del ejercicio fiscal correspondiente; de lo contrario, deben negociar un plan de pagos con la SG/OEA. Los Estados Miembros que pagan sus cuotas anuales antes del 30 de abril, inclusive, de ese período tienen derecho a los siguientes descuentos: el 3% del monto pagado antes del 31 de enero inclusive y el 2% del monto pagado entre febrero y el 30 de abril. En 2008, se acreditaron a los Estados Miembros descuentos por un total de $443 mil en concepto de pago puntual, los cuales se aplican a las cuotas asignadas a 2009.

Al inicio de 2008, la SG/OEA tenía un saldo de $88.4 millones en cuotas por recibir, incluidos $10.9 millones por cuotas en atraso. Al cierre del ejercicio, la SG/OEA había recibido pagos por $85.2 millones contra ese saldo. De este monto, $10.5 millones se aplicaron a cuotas en atraso.

El pago de cuotas (asignadas y en atraso) al Fondo Regular experimentó un incremento respecto de 2007, con lo que continuó la tendencia ascendente de los años anteriores. En 2008, el pago de cuotas corrientes y de años anteriores (Figura 3) ascendió a $85.2 millones, $6.3 millones más (8%) que en 2007 ($78.9 millones).

El nivel de las cuotas asignadas a los Estados Miembros se incrementó en $0.2 millones en 2008, a un total de $77.5 millones (Figura 4). El nivel de pago de cuotas asignadas también aumentó en 2008 respecto de los niveles de años anteriores. En 2008, este nivel ascendió al 96.4% de las cuotas asignadas, lo que representa un incremento del 5.3% respecto de los pagos de 2007.

Durante 2008, el pago de cuotas en atraso aumentó respecto de 2007 (Figura 5). Fue por un monto de $10.5 millones, comparado con el pago de $8.5 millones registrado en 2007. Estos montos representan el 96.3% y el 68.0%, respectivamente, del saldo atrasado. El monto en dólares de cuotas en atraso continúa con una tendencia decreciente desde 2004. Para el inicio de 2009, el saldo de cuotas pendientes es de $3.2 millones, constituido en su mayor parte por la mora de un Estado Miembro.

Al cierre del ejercicio, había treinta Estados Miembros en situación "Regular", uno en situación "Considerada Regular" y tres "No al día" con respecto al pago de sus cuotas al Fondo Regular. Estas categorías se basan en la Resolución AG/RES. 1757 (XXX-O/00).

Figura 3
Cuotas por recibir versus pago de cuotas (asignadas y atrasadas)
Al 31 de diciembre (en millones)

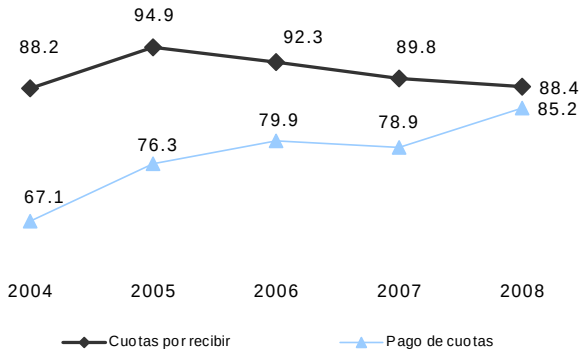

Figura 4
Cuotas asignadas versus pago de cuotas (Regular)
Al 31 de diciembre (en millones)

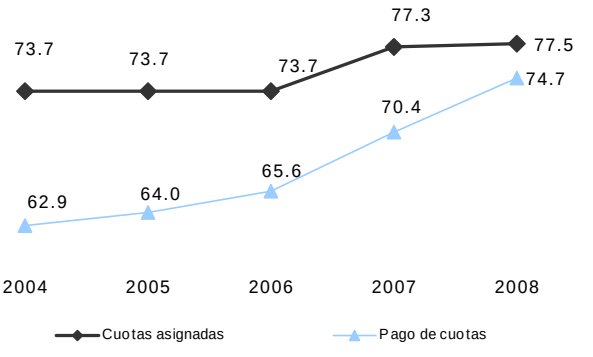

Figura 5
Cuotas atrasadas versus pago de años anteriores
Al 31 de diciembre (en millones)

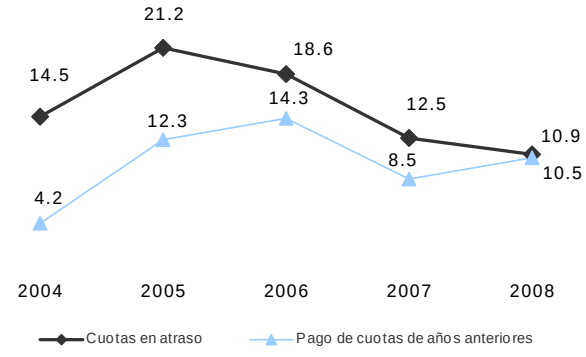

Situación financiera del Fondo Regular

En el transcurso del 2008, el Fondo Regular mantuvo un comportamiento sólido. Durante el año recibió de los Estados Miembros $84.8 millones en concepto de pago de cuotas. Además recibió otros ingresos, lo que ascendió a $4.5 millones, representando un incremento del 8.3% con respecto al 2007. El nivel de disminuciones alcanzó 14.4 puntos porcentuales comparado a 2007, de $80.4 a $92.0 millones; después de tres años consecutivos de tener una variación neta positiva durante el período, en el 2008 se tuvo como resultado $2.7 millones de saldo negativo en actividades operativas. Sin embargo, el Subfondo de Reserva (incluyendo saldos restringidos) tuvo un saldo positivo de $13.1 millones (Figura 6).

Figura 6
Ingresos, disminuciones, variación neta y saldos de fondo
Del 1 de enero al 31 de diciembre (en millones)

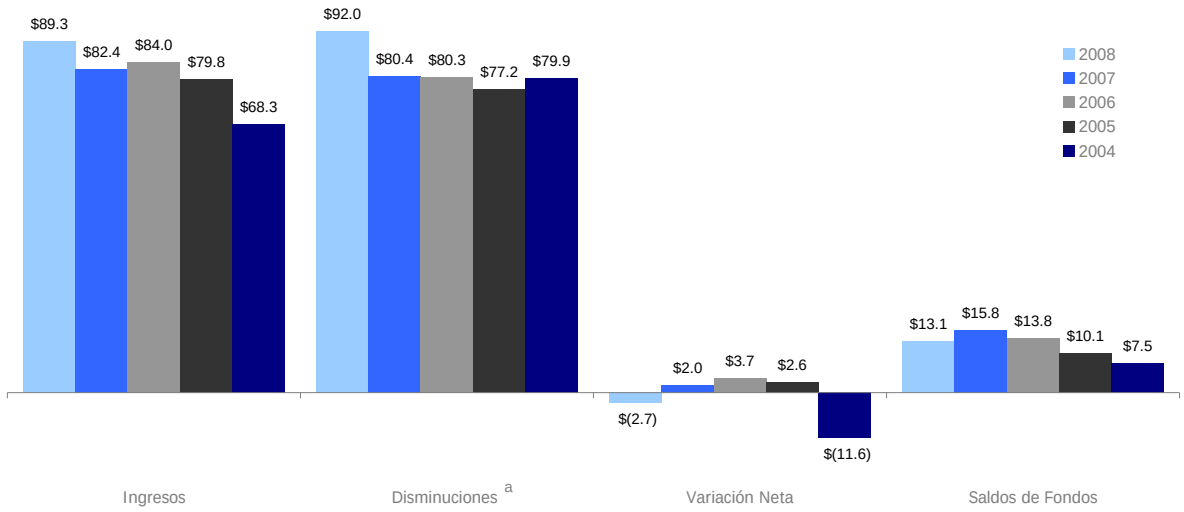

a) Incluye la ejecución de becas de apropiaciones de años anteriores.

FEMCIDI

Nuevos desarrollos

Las Normas Generales de la OEA y los estatutos de la Agencia Interamericana para la Cooperación y el Desarrollo, definen que el propósito de FEMCIDI es contribuir al financiamiento de programas de cooperación nacional y multilateral, proyectos y actividades llevadas a cabo bajo el Plan Estratégico para la Asociación para el Desarrollo. FEMCIDI es financiado por contribuciones voluntarias de los Estados Miembros y otros activos; el programa-presupuesto de la Organización es aprobado cada año por la Asamblea General.

Cuadro 2
Propuestas de proyectos por sector

Sector	Números de Proyectos
Comercio	8
Desarrollo Social	13
Educación	26
Cultura	3
Ciencia y Tecnología	15
Democracia	6
Turismo	6
Desarollo Sostenible	13
Total	90

Se contrató a un consultor para capacitar al equipo del FEMCIDI en diseño de proyectos y gestión basada en resultados y para ayudar en la revisión de proyectos. El FEMCIDI brindó capacitación y apoyo in situ a los presentadores de proyectos en Nicaragua, Honduras, Costa Rica, Perú, República Dominicana y Guatemala.

La Secretaría Ejecutiva ha modificado los formatos para la presentación de proyectos a fin de que sigan el modelo de gestión basada en resultados y brindará apoyo a las instituciones para que preparen sus proyectos de acuerdo con esas pautas. Este apoyo incluirá la revisión de los proyectos por parte de especialistas externos en diseño, seguimiento y evaluación de proyectos, así como el traslado de funcionarios de la SEDI a algunos Estados Miembros.

Cuadro 3
Pagos de FEMCIDI por Estados Miembros
Del 1 de enero al 31 de diciembre de 2008

Estado Miembro	Pagos para 2008 y años anteriores
ANTIGUA Y BARBUDA	$ 6,988
ARGENTINA	49,981
BAHAMAS, COMM. DE LAS	20,000
BARBADOS	16,400
BELICE	7,800
BOLIVIA	29,100
BRASIL	278,723
CHILE	111,480
COLOMBIA	103,522
COSTA RICA	29,569
DOMINICA, COMM. DE	4,888
ECUADOR	16,678
EL SALVADOR	32,100
ESTADOS UNIDOS	4,702,500
GRANADA	6,000
GUATEMALA	25,056
GUYANA	6,940
HAITÍ	2,500
HONDURAS	9,464
JAMAICA	39,800
MÉXICO	450,000
NICARAGUA	18,000
PANAMÁ	39,600
PARAGUAY	10,423
PERÚ	55,000
REPÚBLICA DOMINICANA	35,000
SAN KITTS Y NEVIS	5,100
SANTA LUCÍA	7,600
SAN VICENTE Y LAS GRANADINAS	5,070
SURINAM	10,000
TRINIDAD Y TOBAGO	31,200
URUGUAY	34,500
VENEZUELA	35,980
	$ 6,236,962

Ofrecimientos voluntarios y pagos

Los Estados Miembros han cumplido puntualmente con el plazo del 31 de julio para la presentación de sus ofrecimientos voluntarios. Se recibieron contribuciones significativas de los Estados Unidos, México y Brasil.

Al cierre del ejercicio, 33 Estados Miembros habían ofrecido al Fondo un total de $6,218,570. En comparación con el año anterior ($6,528,357), se registró una disminución general del 4.8% en ofrecimientos voluntarios, con reducciones significativas por parte de Venezuela y Brasil. Los pagos recibidos durante 2008 por un monto de $6,236,962 (Cuadro 3) fueron asignados a las nueve cuentas sectoriales de programación. Venezuela continuo con su saldo pendiente de años anteriores.

Ejecución de FEMCIDI

Se aprobó el ciclo de programación 2007 del FEMCIDI y la implementación de proyectos comenzó el 1^{ero} de abril de 2008. El Fondo se dirige hacia el logro de uno de sus objetivos para la mejora de la ejecución de proyectos. Si bien el ciclo de programación 2007 finaliza oficialmente el 31 de marzo de 2009, al 31 de diciembre de 2008 el Fondo había ejecutado el 85.6% de su presupuesto programado para 2007.

Figura 7
Ejecución de FEMCIDI por sector
Al 31 de diciembre de 2008 (en miles)

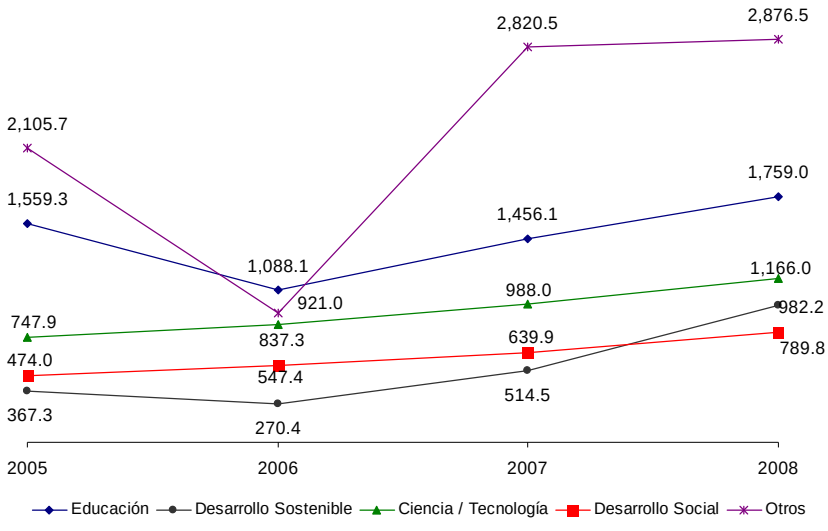

Durante los últimos cuatro años, la ejecución de los proyectos del FEMCIDI se ha centrado en las áreas de Educación, Ciencia y Tecnología, Desarrollo Sostenible, y Desarrollo Social, tal como se muestra en la figura 7.

Esta tendencia indica que esos son los sectores a los que más han contribuido los Estados Miembros, ya que se han considerado esenciales para la erradicación de la pobreza.

FONDOS ESPECÍFICOS

Las Normas Generales para el Funcionamiento de la Secretaría General definen los fondos específicos de la siguiente manera: *"Los fondos específicos están constituidos por contribuciones especiales incluyendo las recibidas sin fines ni limitaciones de los donantes, que provengan de los Estados Miembros, los Estados Observadores Permanentes ante la Organización y otros Estados Miembros de las Naciones Unidas, así como de personas o entidades públicas o privadas, nacionales o internacionales, destinadas a realizar o reforzar actividades o programas de cooperación para el desarrollo de la Secretaría General y de otros órganos y entidades de la Organización que tengan interés en la disposición de esos fondos, según acuerdos o contratos celebrados por la Secretaría General en ejercicio de las atribuciones que le confiere la Carta".*

Figura 8
Presupuesto del Fondo Regular versus Contribuciones a Fondos Específicos
Del 1 de enero al 31 de diciembre (en millones)

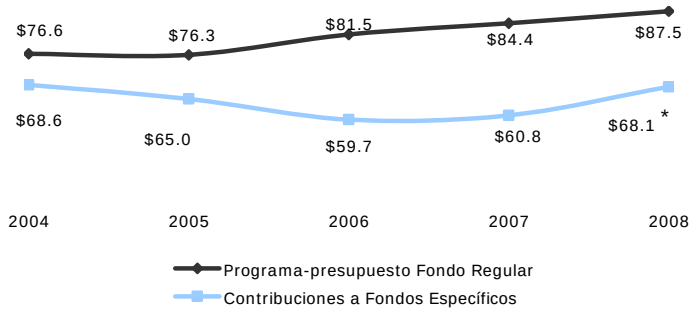

* Excluye $4.7M del Fondo Mexicano de Cooperación con America Latina y El Caribe.

Contribuciones generales

Las contribuciones a los Fondos Específicos ascendieron a un monto neto de $68.1 millones en 2008, en comparación con los $60.8 millones de 2007 (Figura 8), lo que representa un incremento de $7.3 millones o el 12.0%.

Los tres principales donantes a los Fondos Específicos durante 2008 (Cuadro 4) fueron Canadá, con el 27.3% del total de contribuciones ($18.6 millones), seguido por los Estados Unidos ($12.2 millones) y España ($12.0 millones).

Del monto de contribuciones neto de $68.1 millones, el 53.8% de las contribuciones a Fondos Específicos procedieron de Estados Miembros, el 33.4% de Observadores Permanentes y el 12.8% restante de otros donantes.

Cuadro 4
Principales 15 donantes a Fondos Específicos durante el 2008
Del 1 de enero al 31 de diciembre de 2008 (en miles)

	Estados Miembros	Observadores	Otros	TOTAL	%
Canadá	$ 18,554.63	$ -	$ -	$ 18,554.6	27.3%
Estados Unidos	12,242.5	-	-	12,242.5	18.0%
España	-	11,958.6	-	11,958.6	17.6%
Suecia	-	4,545.4	-	4,545.4	6.7%
Banco Mundial	-	-	2,410.8	2,410.8	3.5%
Brasil	1,886.9	-	-	1,886.9	2.8%
Unión Europea	-	-	1,642.9	1,642.9	2.4%
Org. Int. para las Migraciones	-	-	1,525.6	1,525.6	2.2%
Holanda	-	1,325.6	-	1,325.6	1.9%
Italia	-	1,120.7	-	1,120.7	1.6%
México	1,013.2 *	-	-	1,013.2 *	1.5%
Alemania	-	1,010.3	-	1,010.3	1.5%
Noruega	-	733.7	-	733.7	1.1%
Argentina	669.7	-	-	669.7	1.0%
Naciones Unidas	-	-	663.1	663.1	1.0%
Múltiples Fuentes de Financiamiento	2,279.8	1,990.2	2,495.2	6,765.2	9.9%
TOTAL	$ 36,646.7	$ 22,684.5	$ 8,737.6	$ 68,068.8	100.0%

* Excluye $4.7M del Fondo Mexicano de Cooperación con America Latina y El Caribe.

Fondos Específicos Programados 2008

La asignación a proyectos específicos de una parte de las contribuciones recibidas por la SG/OEA no está programada para efectuarse en lo inmediato. La programación de esos fondos puede realizarse en el mismo año en que se recibió la contribución o con posterioridad a dicha recepción.

Figura 9
Fondos Específicos Programados 2008 por Area (contribuciones y transferencias)
Del 1 de enero al 31 de diciembre de 2008 (en miles)

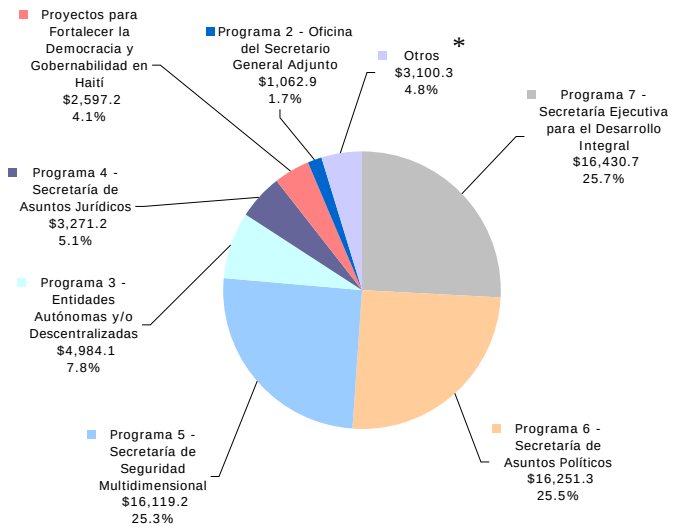

* No incluye $4.7M programados para el Fondo Mexicano de Cooperación con América Latina y el Caribe, $4.2M fondos sin programar, $(1.3)M transferidos a la cuenta de ICR correspondiente a intereses generados y $(0.1)M para el Programa de Seguridad de Aeropuertos (Intereses).

Los donantes destinaron la mayor parte de sus contribuciones en montos aproximadamente iguales a proyectos gestionados por áreas del Programa 7 (Secretaría Ejecutiva para el Desarrollo Integral), del Programa 6 (Secretaría de Asuntos Políticos) y del Programa 5 (Secretaría de Seguridad Multidimensional) (Figura 9).

Auditorías solicitadas para proyectos de Fondos Específicos

La Secretaría General debe conducir auditorías financieras de los proyectos financiados con los Fondos Específicos cuando así lo estipulen los acuerdos firmados con los donantes. Durante 2008, se coordinaron en ese contexto cuatro auditorías financieras. Algunas de ellas pueden seguir en curso en 2009.

- *Asistencia Técnica al Régimen Electoral Guatemalteco por el período 1° de septiembre de 2005 al 31 de Diciembre de 2007* (Suecia). La firma Russell Bedford—García Sierra & Asociados S.C. fue seleccionada para efectuar la auditoría. El reporte final para esta auditoría fue favorable sin salvedades.
- *Participación y Equidad de Género en las Finanzas Públicas Municipales de Nicaragua* (Países Bajos). Se han presentado al donante los Términos de Referencia de la auditoría. Ésta se llevará a cabo durante 2009.
- *Programa de Facilitadores Judiciales Rurales en Nicaragua por el período 1° de agosto de 2004 al 30 de noviembre de 2007* (Suecia). Los Términos de Referencia fueron aprobados y la auditoría se realizará durante 2009.
- *Apoyo al Régimen Electoral de la República de Honduras por el período 1° de enero de 2008 al 31 de diciembre de 2008* (Suecia). Se han enviado al donante los Términos de Referencia. La auditoría se llevará a cabo durante 2009.

Recuperación de Costos Indirectos (ICR, por su sigla en inglés) de Fondos Específicos

Las organizaciones públicas o privadas reconocen la necesidad de calcular el costo total de sus actividades para tomar decisiones fundamentadas. Los organismos públicos son conscientes de que es necesario lograr el reembolso parcial de esos costos mediante una política de recuperación de costos indirectos (ICR, según su sigla en inglés). El ICR es un mecanismo estándar en el sector público para recuperar parcialmente los costos indirectos en los que se incurre, por ejemplo, en la administración de donaciones.

El presupuesto del Fondo Regular de la OEA cubre parcialmente los costos indirectos de infraestructura y operaciones básicas. Sin embargo, el número de mandatos de la OEA financiados a través de los Fondos Específicos es cada vez mayor, con un aumento mínimo del presupuesto del Fondo Regular. Esto implica que el incremento de las contribuciones a los Fondos Específicos tiene una gran repercusión sobre la infraestructura y las operaciones básicas de la OEA. Por lo tanto, la OEA necesita un mecanismo sostenible para recuperar parcialmente esos costos adicionales.

El 23 de mayo de 2007 el Consejo Permanente aprobó, a través de la Resolución CP/RES. 919 (1597/07), las enmiendas de los Artículos 78 y 80 de las Normas Generales con el fin de establecer una política clara para la Secretaría General con respecto a la recuperación de costos indirectos correspondientes a proyectos financiados con Fondos Específicos y Fondos Fiduciarios. El 29 de mayo de 2007 el Secretario General, mediante la Orden Ejecutiva 07-01 (revisada el 20 de diciembre de 2007), estableció definiciones institucionalizadas de costos directos e indirectos. Se establecieron los porcentajes de recuperación de costos indirectos para los acuerdos con los Estados Miembros (11%) y con otros donantes (12%).

El Comité de Asuntos Administrativos (CAM, según su sigla en inglés) fue creado mediante el Memorando Administrativo 116 con el fin de supervisar el proceso de distribución de ICR sobre la base de los requerimientos de costos indirectos y la disponibilidad de fondos. El CAM está integrado por representantes de la Secretaría de Administración y Finanzas y por personal administrativo de todas las demás secretarías de la SG/OEA.

Durante 2008, el CAM se reunió en forma periódica para aclarar conceptos y ayudar a implementar conjuntamente la nueva política de recuperación de costos indirectos. Las reuniones se han centrado principalmente en i) definiciones y principios relativos al ICR, ii) preparación de presupuestos de proyectos adecuados que contabilicen debidamente los costos directos e indirectos, y iii) financiamiento de los requerimientos de costos indirectos.

CUENTAS DE SERVICIO

La OEA administra diversas actividades mediante sus Cuentas de Servicio, lo que le permite manejar determinadas funciones administrativas que no están directamente relacionadas con los acuerdos con donantes ni con los Fondos Fiduciarios. Las cuentas de servicio incluyen las cuentas de Administración y Mantenimiento de Edificios, Reembolso de Impuestos, y Recuperación de Costos Indirectos, entre otras.

Administración y Mantenimiento de Edificios

Esta cuenta se estableció con el fin de administrar los costos relacionados al pago de hipotecas, manejo y mantenimiento de las instalaciones de la OEA. La fuente principal de ingresos de esta cuenta es el presupuesto del Fondo Regular (aproximadamente $5.0 millones) y se complementa con ingresos provenientes de alquiler de espacio (aproximadamente $1.3 millones) del edificio de la calle “F” (GSB). El ingreso total a través de esta cuenta al 31 de diciembre de 2008 fue de $6.3 millones.

Reembolso de Impuestos

Esta cuenta fue establecida con el fin de reembolsar los impuestos sobre la renta recibida de la OEA a ciertos funcionarios elegibles de la Secretaría General que han pagado esos impuestos a sus respectivos Estados Miembros. Estos reembolsos son patrocinados por el Estado Miembro correspondiente. Al cierre del ejercicio, la cuenta de Reembolso de Impuestos tenía un déficit de $4.0 millones. Este déficit está cubierto por un préstamo temporal entre fondos del Fondo Regular. En marzo de 2009 se recibió un pago adicional de $3.6 millones.

Marco de Gestión Financiera de la OEA (OASFMF, por sus siglas en inglés)

El Marco de Gestión Financiera de la OEA (OASFMF, según su sigla en inglés) establece las normas para una gestión financiera sólida y un mejor control en la Organización. El OASFMF es un marco de referencia obligatorio para cualquier persona que tenga responsabilidad de administrar y ejecutar fondos de la Organización. Su finalidad principal es establecer un marco sólido de gobernabilidad en gestión financiera, que claramente:

- Define las políticas que rigen el uso de recursos financieros de la Organización;
- Describe los valores centrales y principios de la Organización con respecto a la gestión de esos recursos;
- Establece la autoridad y las responsabilidades en materia gestión financiera delegadas a todos los gerentes de recursos;
- Define las funciones y responsabilidades, y
- Normaliza y optimiza los procesos y sistemas institucionales clave para proteger y asegurar el uso eficiente y eficaz de los recursos de la Organización.

El OASFMF es un "trabajo en curso" y está siendo actualizado con el transcurso del tiempo conforme continuamos con la transformación, modernización y normalización de nuestras políticas y nuestros procesos de gestión.

Proyecto de Transformación y Modernización de SAF (STAMP, por sus siglas en inglés)

Desde 2007 la Secretaría de Administración y Finanzas se embarcó en un proyecto cuyo objetivo es el de alinear los procesos de la OEA con normas y mejores prácticas utilizadas actualmente por otras entidades internacionales públicas. El proyecto que es financiado por una contribución de la Agencia Canadiense para el Desarrollo Internacional (CIDA por sus siglas en inglés) se centra en cinco objetivos principales:

- Estandarización de procesos y políticas de gestión de la SG/OEA para alinearlas con normas y mejores prácticas utilizadas en otros organismos internacionales.
- Mejoramiento de la transparencia institucional por medio del desarrollo de marcos referenciales y políticas que especifiquen y clarifiquen el uso dado a los recursos de la Organización.
- Establecer líneas claras de responsabilidad sobre los recursos y elaborar reportes y análisis significativos para donantes y directores en la Secretaria General sobre la administración de dichos recursos.
- Proveer capacitación a todos los involucrados en la planificación, elaboración de presupuestos y ejecución de los recursos contribuidos por los donantes.
- Implementar un código de ética para el personal administrativo y financiero en todo nivel.

Durante 2008, el STAMP logró notable progreso en diversos frentes que incluyen la elaboración de normas de contratación y la revisión de los reglamentos de contabilidad de la SG/OEA con el propósito de alinearlos con estándares internacionales.

Normas internacionales de contabilidad del sector público

De acuerdo con la resolución de la Asamblea General en el 2007 (AG/RES.2353 (XXXVII-O/07) la cual estableció un mandato para la SG/OEA de iniciar un estudio para explorar la viabilidad de adoptar IPSAS; la SG/OEA realizó un estudio exhaustivo sobre la brecha existente entre IPSAS y las normas de contabilidad de la OEA tal y como están establecidas en las Normas Generales, las Reglas Presupuestarias y Financieras. La Secretaría General presentará

los resultados de dicho análisis así como un plan estratégico para la adopción de IPSAS al Comité de Asuntos Administrativos y Presupuestarios durante el año 2009.

Mecanismos de contratación

La SG/OEA tiene también como propósito simplificar los diversos mecanismos de contratación actualmente utilizados incluyendo la contratación de recursos humanos, así como servicios adquiridos de entidades legales. Para recursos humanos, la propuesta de la SG/OEA es hacer el proceso de contratación más eficiente mediante la reducción de mecanismos de contratación. La implementación de dicha iniciativa diferenciará más efectivamente a empleados de contratistas independientes. El objetivo de esta iniciativa es asegurar que las personas sean contratadas a través del mecanismo de contratación apropiado. Los resultados de esta iniciativa se incluyen la normalización de los procesos de contratación y el mejoramiento de los niveles de transparencia en dichos procedimientos (incluyendo la contratación local en las oficinas locales de los países miembros). Una revisión del Reglamento de Personal fue finalizada en 2008, una propuesta para la consolidación de los diversos mecanismos de contratación y mecanismos nuevos, está actualmente bajo revisión de la administración, para su posterior discusión con la Asociación de Empleados y decisión final por parte del Secretario General.

Estrategia de Comunicación

Entendiendo la necesidad de transparencia y responsabilidad en esta tarea, STAMP está trabajando en diseñar una estrategia de comunicación que permitirá a todos los involucrados en esta iniciativa comunicarse internamente, evaluar el progreso obtenido, y proveer información uniforme a entidades externas.

BECAS

En 2008, el Departamento de Desarrollo Humano de la la SG/OEA, completó exitosamente el proceso de otorgar nuevas becas para el ciclo 2009/2010. Durante el corto período desde el levantamiento de la pausa impuesta al programa de becas en diciembre de 2006, el DDH ha re-lanzado el programa de becas escolares, otorgando cerca de 600 nuevas becas por medio de tres ciclos de selección con un costo total combinado de mas de $ 21.5 millones de dólares, contribuyendo al incremento del conocimiento y construyendo capacidades humanas de los ciudadanos de los Estados Miembros de la OEA. Financiamiento para los costos del programa es normalmente dividido sobre tres años fiscales, lo que coincide con período estándar para completar los dos años académicos que cubre el programa.

Adicionalmente, los programas combinados de Becas para el Desarrollo Profesional, ofrecida por medio de cursos virtuales por el Portal Educativo de las Américas y los préstamos del Fondo Leo S. Rowe, han beneficiado a más de 3,700 ciudadanos de los Estados Miembros en 2008. DDH ha restaurado el nombre de OEA al programa por medio de Acuerdos bilaterales con universidades de todo el hemisferio.

Durante el ciclo de selección 2009/2010, descrito arriba, 305 nuevas becas fueron otorgadas, 279 para estudios de grado y 26 para programas de pregrado. Sin embargo, 45 becas fueron rechazadas por los premiados o cancelados por la OEA por diferentes razones. Los estudiantes seleccionados durante el ciclo, estarán comenzando sus estudios entre enero 2009 y marzo 2010. La selección se llevó a cabo siguiendo los procedimientos establecidos por el Manual de Procedimientos de Becas, aprobado por los Estados Miembros, a través de la Resolución de Asamblea General AG/RES. 2353 (XXXVII-0/07) de junio de 2007.

RESPONSABILIDAD POR LOS ESTADOS FINANCIEROS

La Asamblea General aprobó que la administración de los fondos bajo su responsabilidad esté a cargo de la Secretaría General y de la Secretaría para el Desarrollo Integral (SEDI) y otorgó autonomía a ciertos organismos, agencias y/o entidades.

Durante los años 2008 y 2007, la administración de las entidades de la OEA referidas en este informe se distribuyó de la siguiente manera: la Secretaría General fue responsable de la administración financiera del Fondo Regular y de los proyectos específicos relacionados con dicho Fondo. La SEDI fue responsable del Fondo de Operaciones, del Fondo Especial Multilateral del Consejo Interamericano para el Desarrollo Integral (FEMCIDI) y de los proyectos específicos relacionados. El Fondo Panamericano Leo S. Rowe estuvo bajo la responsabilidad administrativa de la SEDI, mientras que la Tesorería del Fondo fue responsabilidad de la Secretaría General. La Junta Interamericana de Defensa recibió contribuciones de la OEA, pero operaron administrativamente como entidad autónoma. El Fondo de Jubilaciones y Pensiones se presenta bajo la Sección IV como una auditoría separada.

En función de la responsabilidad administrativa de las diversas entidades antes mencionadas, el libro de auditoría anual correspondiente al año 2008 fue dividido en cuatro secciones: la Sección I refleja los comentarios y recomendaciones de la Junta de Auditores Externos para mejorar los procedimientos operativos y el control interno; la Sección II contiene los estados financieros de aquellos fondos administrados por la Secretaría General; la Sección III contiene los estados financieros de entidades relacionadas a la OEA que operan con autonomía administrativa, y finalmente la Sección IV refleja los estados financieros del Fondo de Jubilaciones y Pensiones.

Tal como se señala en la Sección II, la Secretaría General preparó los estados financieros combinados adjuntos para el Fondo Regular, FEMCIDI, Específicos y de Servicios y es responsable de la integridad de la información financiera incluida en ellos. Dichos estados financieros fueron preparados de conformidad con las prácticas contables establecidas en el Reglamento Presupuestario y Financiero de la OEA, estos estados financieros incluyen las disposiciones financieras de las Normas Generales para el Funcionamiento de la Secretaría General y otras disposiciones aprobadas por la Asamblea General. Las prácticas de contabilidad seguidas por la Secretaría General difieren en ciertos aspectos de los principios de contabilidad generalmente aceptados en los Estados Unidos de América. En la Nota 2 a los estados financieros combinados se presenta una descripción de las diferencias más significativas con respecto a estos principios.

La Secretaría General utiliza un sistema de contabilidad con sus respectivos controles para garantizar de manera razonable que los registros contables sean confiables como base para la preparación de los estados financieros. El sistema de contabilidad incluye controles internos que aseguran la aplicación de métodos y procedimientos operativos apropiados para ejecutar los planes, las normas y las directrices de la Secretaría General.

Por otra parte, la Junta de Auditores Externos, integrada por tres miembros elegidos por la Asamblea General, está autorizada para revisar todas las cuentas, fondos y operaciones de la Organización. La Junta de Auditores Externos ha contratado los servicios de la firma de contadores independientes Ernst & Young, LLP, con el fin de que audite los estados financieros. Los dictámenes de Ernst & Young, LLP sobre los estados financieros se basan en procedimientos

de auditoría que incluyen una revisión de la estructura de control interno y pruebas selectivas de transacciones y registros. Estos procedimientos de auditoría tienen por objeto garantizar un nivel de certeza razonable de que los estados financieros representan la situación financiera en todos los aspectos significativos. La Junta de Auditores Externos tiene reuniones periódicas con los auditores independientes, los funcionarios de la Secretaría General y los auditores internos a fin de revisar y evaluar las actividades y responsabilidades relacionadas con la contabilidad, la auditoría y los informes financieros. La Junta de Auditores Externos, los auditores independientes y los auditores internos tienen acceso ilimitado a todos los registros que lleva la Secretaría General. Para los Fondos Regular, FEMCIDI, Específicos y Servicios, el Fondo Panamericano Leo S. Rowe, la Fundación para las Américas, el Fondo Conmemorativo de Beneficencia Rowe, y el Fondo de Beneficios Médicos de la OEA, la Secretaría General actúa como Tesorero y, en calidad de tal, ha preparado los estados financieros y es responsable por la integridad de la información contenida en ellos.

Edificio Administrativo

Capítulo 4
Fondo Regular, FEMCIDI, Específicos y de Servicios de la Organización de los Estados Americanos

Tabla de Contenido

49 Informe de Contadores Públicos Independientes

51 Estados Financieros Combinados

51 Cuadro 1 Estados Combinados de Activos, Pasivos y Saldos de Fondo
52 Cuadro 2 Estados Combinados de Variación en los Saldos de Fondo

53 Notas a los Estados Financieros Combinados

53 Organización y Estados Financieros Combinados
55 Principios de Contabilidad
57 Uso de Estimaciones
57 Moneda Extranjera
57 Depósitos en Custodia en el Fondo de Tesorería de la OEA
58 Activos Fijos
59 Anticipos Sujetos a Rendición de Cuentas
59 Contribuciones a Fondos Específicos
59 Reembolso de Impuestos
59 Notas Pagaderas a la Vista
61 Arriendos
61 Planes de Jubilación
62 Beneficios de Salud y Seguro de Vida para Retirados
62 Contingencias
62 Becas
63 Concesiones

65 Anexos a los Estados Financieros Combinados

65 Anexo 1 Fondo Regular — Estado de Cuotas Asignadas, Recaudaciones y Saldos
66 Anexo 2 FEMCIDI— Estado de Ofrecimientos, Pagos y Saldos
67 Anexo 3 Fondo Regular — Resumen de las Apropiaciones
67 Anexo 4 Fondo Regular — Resumen de la Disposición de Apropiaciones
68 Anexo 5 FEMCIDI — Resumen de las Apropiaciones
68 Anexo 6 FEMCIDI— Resumen de la Disposición de Apropiaciones
69 Anexo 7A Fondos Específicos — Resumen por Organización Subprograma
71 Anexo 7B Fondos Específicos — Detalle por Subprograma
95 Anexo 8 Fondos de Servicios y Rotatorios — Estado de Variaciones en los Saldos de Fondos

Esta página intencionalmente en blanco

ERNST & YOUNG

Ernst & Young LLP
1101 New York Ave, N.W.
Washington DC 20005-4213

Tel: 202 327-6000
www.ey.com

Informe de Contadores Públicos Independientes

Junta de Auditores Externos
Organización de los Estados Americanos

Hemos auditado el estado combinado de activos, pasivos y saldos de fondo de la Organización de los Estados Americanos (la Organización) el fondo regular, FEMCIDI, fondos específicos y fondos de servicio al 31 de diciembre de 2008, y el estado combinado de variaciones en los saldos de fondo relacionados con los mismos, por el año finalizado en esa fecha. Estos estados financieros son la responsabilidad de la gerencia de la Organización. Nuestra responsabilidad es expresar una opinión acerca de estos estados financieros basada en nuestra auditoría. La información comparativa resumida del pasado año fiscal se obtuvo de los estados financieros de la Organización, y en nuestro informe con fecha de 25 de abril de 2008, expresamos una opinión sin salvedad de los estados financieros.

Hemos realizado nuestra auditoría de acuerdo con las normas de auditoría generalmente aceptadas en los Estados Unidos de América y los requisitos para auditoría externas que se prescriben en el Capítulo IX de las Normas Generales de la Organización de Estados Americanos. Esas normas nos exigen planificar y realizar la auditoría para obtener una garantía razonable de que los estados financieros no tengan declaraciones materiales erróneas. No hemos sido contratados para realizar una auditoría de los controles internos sobre los informes financieros de la organización. Nuestra auditoría tomó en cuenta consideraciones de los controles internos sobre los informes financieros como una base para diseñar los procedimientos de auditoría apropiados según las circunstancias, pero no con el propósito de expresar una opinión sobre la efectividad de los controles internos sobre los informes financieros de la organización. Por lo tanto, no expresamos tal opinión. Una auditoría incluye examinar, a manera de prueba, las evidencias que respaldan las cantidades y datos consignados en los estados financieros, evaluando los principios de contabilidad usados y la importancia de las estimaciones significativas creadas por la gerencia, y evaluando la presentación general de los estados financieros. Creemos que nuestra auditoría ofrece una base razonable para nuestra opinión.

Como se describe en la nota 2, la Organización prepara sus estados financieros combinados basándose en los principios contables prescritos por las Reglas Presupuestarias y Financieras (que incluyen las Normas Generales de orientación financiera aplicables, adoptadas por la Asamblea General de la Organización de los Estados Americanos), que constituye una base integral de contabilidad que es distinta de los principios contables generalmente aceptados de los Estados Unidos de América.

En nuestra opinión, los estados financieros antes mencionados presentan de una manera justa, en todos los aspectos importantes, los activos, pasivos y saldos de los fondos de la Organización al 31 de diciembre de 2008, y los cambios en sus saldos de fondos para el año finalizado en esa fecha, sobre la base contable descrita en la Nota 2.

Nuestra auditoría ha sido preparada con la intención de formar una opinión sobre los estados financieros básicos combinados en su totalidad. La información adjunta en las Planillas Suplementarias 1 a 8 se presenta para fines de análisis adicional y no es una parte exigida de los estados financieros básicos. Tal información ha sido sometida al proceso aplicado en nuestra auditoría de los estados financieros básicos y, en nuestra opinión, se expresa de manera justa en todos los aspectos materiales con relación a los estados financieros básicos en su totalidad.

29 de abril de 2009

Ernst & Young LLP

Esta página intencionalmente en blanco

Organización de los Estados Americanos **Cuadro 1**

Estado Combinado de Activos, Pasivos y Saldos de Fondo
Al 31 de diciembre de 2008, con totales comparativos para 2007
(en miles)

	Fondo Regular	FEMCIDI	Fondos Específicos	Fondos de Servicio [A]	Combinado 2008	Combinado 2007
ACTIVOS						
Efectivo y depósitos en custodia en el Fondo de Tesorería de la OEA	$ 15,445	$ 12,883	$ 94,539	$ 8,593	131,460	130,297
Cargos diferidos relacionados a apropiaciones de años futuros [B]	6,135	-	-	-	6,135	6,642
Cuentas por cobrar a la cuenta de reembolso de impuestos	4,118	-	-	-	4,118	3,789
Adelantos para empleados y otras cuentas por recibir	161	-	-	20	181	515
Inversión en fondo de activos fijos	55,540	-	-	-	55,540	57,234
Total activos	$ 81,399	$ 12,883	$ 94,539	$ 8,613	$ 197,434	$ 198,477
PASIVOS Y SALDO DE FONDO						
Obligaciones sin liquidar	$ 5,613	$ 1,693	$ 12,178	$ 1,888	$ 21,372	$ 18,321
Cuotas/ofrecimientos recaudados por adelantado	132	-	-	-	132	5,315
Apropiaciones a cargar en años futuros [B]	6,135	-	-	-	6,135	6,642
Cuentas por pagar al Fondo Regular	-	-	-	4,118	4,118	3,789
Cuentas por pagar y otros pasivos	288	58	1,552	225	2,123	7,418
Terminaciones	587	-	-	1,764	2,351	1,761
Nota pagaderas a la vista	23,140	-	-	-	23,140	23,530
Total pasivos	35,895	1,751	13,730	7,995	59,371	66,776
SALDO DE FONDO						
Apropiado para becas	203	-	-	-	203	4,095
Financiamiento para el Fondo Regular para el 2009 AG/RES. 1 (XXXIII-E/07)	6,752	-	-	-	6,752	5,352
Subfondo de Reserva no restringido	6,149	-	-	-	6,149	6,551
Saldo de fondo	-	11,132	80,809	618	92,559	81,999
Total saldo de fondo	13,104	11,132	80,809	618	105,663	97,997
Patrimonio en activos fijos restringido	32,400	-	-	-	32,400	33,704
Total pasivos y saldo de fondo	$ 81,399	$ 12,883	$ 94,539	$ 8,613	$ 197,434	$ 198,477

(A) Incluye la cuenta de reembolso de impuestos.
(B) Valor presente de las anualidades de la OEA (pagos vitalicios a los ex Secretarios Generales y ex Secretarios Generales Adjuntos).

Las notas adjuntas forman parte de los estados financieros

Organización de los Estados Americanos **Cuadro 2**

Estado Combinados de Variaciones en los Saldos de Fondo
Por el año terminado el 31 de diciembre de 2008, con totales comparativos para 2007
(en miles)

	Fondo Regular	FEMCIDI	Fondos Específicos	Fondos de Servicio (A)	Eliminación de transacciones entre fondos	Combinado 2008	Combinado 2007
Aumentos							
Recaudación de cuota/ofrecimientos	$ 85,212	$ 6,237	$ -	$ -	$ -	$ 91,449	$ 85,108
Menos: Créditos por pronto pago	(431)	-	-	-	-	(431)	(233)
Contribuciones	-	-	73,069	16	-	73,085	62,908
Reembolso de impuestos	-	-	-	4,121	-	4,121	3,127
Transferencias	-	-	1,378	5,036	(6,391)	23 (B)	92
Intereses	653	369	2,579	73	-	3,674	5,240
Contribuciones para apoyo adm. y técnico	2,179	-	-	5,937	(8,033)	83 (B)	1,856
Arriendos	500	-	-	1,346	-	1,846	1,789
Suscripciones Revista Américas	267	-	-	-	-	267	294
Otros ingresos y reembolsos	920	510	722	3,558	(734)	4,976 (B)	4,963
Total aumentos	89,300	7,116	77,748	20,087	(15,158)	179,093	165,144
Disminuciones							
Gastos y obligaciones	91,059	7,573	59,713 (C)	14,037 (C)	(11,866)	160,516 (B)	148,665
Reembolso de impuestos	-	-	-	4,782		4,782	6,780
Transferencias	732	-	3,099	1,200	(3,292)	1,739 (B)	876
Reembolsos a los donantes	-	-	4,223	-	-	4,223	5,122
Apropiaciones suplementarias	-	-	-	-	-	-	160
Revista Américas	167	-	-	-	-	167	309
Total disminuciones	91,958	7,573	67,035	20,019	(15,158)	171,427	161,912
Aumento (disminución) neto durante el año	(2,658)	(457)	10,713	68	-	7,666	3,232
Saldo de fondo al inicio del año	15,762	11,589	70,096	550	-	97,997	94,765
Saldo de fondo al final del año	$ 13,104	$ 11,132	$ 80,809	$ 618	$ -	$ 105,663	$ 97,997

(A) Incluye la cuenta de reembolso de impuestos.
(B) Las cantidades consolidadas excluyen transacciones entre fondos.
(C) La ejecución neta comprende gasto más obligaciones de 2008 menos obligaciones con balance provenientes de años anteriores.

Las notas adjuntas forman parte de los estados financieros

1. ORGANIZACIÓN Y ESTADOS FINANCIEROS COMBINADOS

La Carta de la Organización de los Estados Americanos (OEA) fue suscrita en Bogotá en 1948 y reformada por el Protocolo de Buenos Aires en 1967, por el Protocolo de Cartagena de Indias en 1985, por el Protocolo de Washington en 1992 y por el Protocolo de Managua en 1993. En esta Carta, los Estados Americanos consagran a la OEA como una organización internacional para lograr un orden de paz y de justicia, fomentar su solidaridad, robustecer su colaboración y defender la soberanía, integridad territorial e independencia de los Estados Miembros. Dentro de las Naciones Unidas, la OEA constituye un organismo regional.

La OEA realiza sus fines por medio de: a) la Asamblea General, b) la Reunión de Consulta de Ministros de Relaciones Exteriores, c) los Consejos, d) el Comité Jurídico Interamericano, e) la Comisión Interamericana de Derechos Humanos y f) la Secretaría General.

La Secretaría General es el organismo central y permanente de la OEA. Para asegurar el cumplimiento de las limitaciones y restricciones impuestas sobre el uso de los recursos disponibles de la OEA, las cuentas de la organización se mantienen de conformidad con los principios de contabilidad aplicables a los fondos. Cada fondo se administra como una entidad independiente.

Los estados financieros combinados de la OEA incluyen los estados financieros del Fondo Regular, del Fondo Especial Multilateral del Consejo Interamericano para el Desarrollo Integral (FEMCIDI), de los Fondos Específicos y los Fondos de Servicio.

La posición financiera y las variaciones en los saldos de fondos del Fondo Regular, FEMCIDI, Fondos Específicos y Fondos de Servicios se reflejan en los cuadros 1 y 2 en forma combinada. Toda actividad entre fondos ha sido eliminada. Para propósitos comparativos, se han presentado los estados combinados totales de 2007 incluyendo las notas.

En los estados financieros combinados que se adjuntan, los fondos administrados por la Secretaría General se clasifican de acuerdo con su origen financiero y sus objetivos:

A. Subfondos Generales y Operacionales

Fondo Regular

El Fondo Regular es financiado principalmente por las cuotas de los Estados Miembros y las contribuciones efectuadas por otros fondos de la OEA. El objetivo de este fondo es prestar servicios de apoyo general que la Secretaría General requiere, así como proporcionar supervisión técnica y apoyo administrativo a los programas.

Además de la Secretaría General, con las partidas presupuestarias del Fondo Regular, se financian total o parcialmente los órganos, organismos especializados, agencias y entidades de la OEA que se enumeran a continuación y que están incluidos en los estados financieros del Fondo Regular:

- Asamblea General
- Consejo Permanente de la OEA
- Comisión Interamericana de Derechos Humanos
- Corte Interamericana de Derechos Humanos
- Comisión Interamericana de Mujeres
- Comité Jurídico Interamericano
- Instituto Interamericano del Niño
- Comisión Interamericana para el Control del Abuso de Drogas
- Comisión Interamericana de Telecomunicaciones
- Junta Interamericana de Defensa
- Secretaría Ejecutiva para el Desarrollo Integral
- Fundación Panamericana para el Desarrollo

Fondo Especial Multilateral del Consejo Interamericano para el Desarrollo Integral (FEMCIDI)

FEMCIDI es financiado principalmente por las contribuciones voluntarias de los Estados Miembros en apoyo a los programas auspiciados por el Consejo y aprobados por la Asamblea General. El FEMCIDI financia programas de cooperación multilateral y nacional, proyectos y actividades del Consejo Interamericano para el Desarrollo Integral (CIDI). El FEMCIDI está conformado por una cuenta de Desarrollo Integral y por las siguientes cuentas sectoriales:

- Diversificación e Integración Económica, Libre Comercio y Acceso al Mercado
- Desarrollo Social y Creación de Empleo Productivo
- Educación
- Cultura
- Desarrollo Científico e Intercambio y Transferencia de Tecnología
- Fortalecimiento de las Instituciones Democráticas
- Desarrollo Sostenible y Medio Ambiente
- Desarrollo Sostenible del Turismo

Fondos Específicos

Los Fondos Específicos están conformados por donaciones o legados destinados a solventar actividades especificadas por el donante y por otras contribuciones de entidades nacionales o internacionales, públicas o privadas, las que se destinan a la realización o fortalecimiento de actividades específicas o programas de la Secretaría General. Estos fondos son asignados a fines específicos y administrados en forma separada; su uso queda restringido al destino asignado por la Asamblea General, la Secretaría General o los donantes.

Fondos de Servicios

La OEA administra varias actividades identificadas bajo los fondos de servicio, lo que permite a la organización manejar ciertas actividades administrativas no relacionadas con los acuerdos con donantes ni con los fondos fiduciarios. Desde 2005, la OEA ha segregado estos fondos dentro de los estados financieros de los Fondos Específicos para reflejar el impacto de los mismos.

Otros Organismos y Organizaciones Especializadas

Los activos y pasivos al 31 de diciembre de 2008 y 2007, así como los ingresos y gastos de dichos años correspondientes a los organismos enumerados a continuación, están sujetos a controles presupuestarios e informes financieros que se realizan en forma separada, por lo que no se incluyen en los estados financieros de la OEA que se adjuntan (Cuadros 1 y 2):

- Instituto Indigenista Interamericano
- Instituto Interamericano de Cooperación Agrícola *
- Biblioteca Interamericana Simón Bolívar*
- Fondo Panamericano Leo S. Rowe*
- Fondo Conmemorativo de Beneficencia Rowe*
- Fondo de Beneficios Médicos de la OEA*
- Junta Interamericana de Defensa*
- Fundación Panamericana de Desarrollo*
- Organización Panamericana de la Salud
- Fondo de Retiro y Pensiones

*Receptores de efectivo y/o contribuciones en especie o servicios administrativos por parte del Fondo Regular.

B. Otros Subfondos

El Fondo Regular está compuesto por dos subfondos: el *Subfondo de Operaciones* y el *Subfondo de Reserva*.

Subfondo de Operaciones

En concordancia con el Programa-Presupuesto del Fondo Regular, en Subfondo de Operaciones es al cual se acreditan los ingresos del Fondo Regular y en el cual se registran los gastos y obligaciones, exceptuando aquellos montos que son asignados al Subfondo de Reserva o al de partidas suplementarias.

Subfondo de Reserva

El propósito de este fondo es garantizar el funcionamiento financiero regular y continuo de la Secretaría General. El monto del Subfondo debe ser equivalente al 30 por ciento de las cuotas anuales de los Estados Miembros. Cualquier cantidad que exceda el 30% debe estar disponible para cualquier propósito aprobado por la Asamblea General. Al 31 de diciembre de 2008 y de 2007, el saldo del fondo fue insuficiente para cubrir el 30 por ciento requerido.

2. Principios de Contabilidad

Los estados financieros adjuntos han sido preparados de conformidad con el Reglamento Presupuestario y Financiero de la OEA (Reglamento). El Reglamento proporciona la base de los principios de contabilidad que se aplican en la preparación de los estados financieros combinados. El Reglamento fue adoptado con el fin de cumplir con los requisitos en materia presupuestaria y con otras disposiciones de la OEA y, en tal carácter, da lugar a principios de contabilidad y de presentación y notas explicatorias de estados financieros que varían, en ciertos aspectos importantes, respecto de aquellos establecidos por los principios de contabilidad generalmente aceptados en los Estados Unidos de América. La OEA no ha cuantificado el impacto de estas diferencias en los estados financieros, sin embargo, lo significativo de tales variaciones se muestra a continuación:

A. La Secretaría General considera poco práctico evaluar la colectividad de las cuotas asignadas y no recaudadas, por lo tanto, en los estados financieros se incluyen las cuotas de los diversos Fondos sólo en la medida en que hayan sido recaudadas. En forma similar, las contribuciones para fines específicos provenientes de los Estados Miembros y otras partes interesadas se contabilizan en el momento en que se recaudan.

B. Las obligaciones por liquidar de ciertos fondos representan compromisos de desembolso de fondos para la adquisición de bienes y servicios en ejercicios futuros. Dichos montos representan pasivos con terceros al término de los respectivos ejercicios, que habrán de ser desembolsados en el siguiente año o a la finalización del programa o actividad. Las obligaciones por liquidar del Fondo Regular se desobligan cuando caduca la apropiación correspondiente. Estos fondos desobligados son registrados como otros ingresos en los estados financieros adjuntos.

Cuadro 1
Costo de los Beneficios a Empleados
Del 1 de enero al 31 de diciembre

	2008	2007
Viaje al país de origen	$ 226,775	$ 237,199
Repatriación de familia y efectos personales por separación	185,787	70,949
Indemnización por separación y pago por terminación	1,254,219	951,921
Beneficios médicos posteriores a la separación	3,085,999	2,649,528
Total	$ 4,752,780	$ 3,909,597

Las licencias anuales y especiales devengadas, y no contabilizadas, eran aproximadamente $7,024,513 y $6,554,109, al 31 de diciembre de 2008 y 2007, respectivamente.

C. La OEA brinda a sus funcionarios ciertos beneficios que se acumulan durante su servicio activo y que se abonan en distintos periodos a lo largo de su vida laboral o bien al momento de su retiro, sea éste voluntario o involuntario. Históricamente, los gastos de dichos beneficios se contabilizan en el momento en que se pagan y no cuando se devengan. El cuadro 1 muestra los gastos y las obligaciones correspondientes a los ejercicios cerrados el 31 de diciembre de 2008 y 2007.

D. La Asamblea General de la OEA aprueba el programa-presupuesto con su respectivo presupuesto del Fondo Regular. En el presupuesto consolidado, los montos de las apropiaciones destinadas a sufragar sustancialmente todos los costos del personal aprobados están incluidos en el presupuesto del Fondo Regular. Existen también otros gastos administrativos que benefician a todos los fondos y que se incluyen en el presupuesto del Fondo Regular. En lugar de distribuir estos costos entre los diversos fondos en base a los servicios prestados, la Asamblea General ha decidido que los otros fondos paguen una contribución al Fondo Regular por concepto de apoyo administrativo y técnico. El monto de esta contribución no necesariamente guarda relación directa con el costo real de los servicios prestados a los fondos durante el período en cuestión.

E. Los Estados de Activos, Pasivos y Saldo del Fondo Regular incluyen ciertas partidas atribuibles a operaciones de años futuros. Estos gastos son diferidos por falta de financiamiento en la aprobación presupuestaria y no pertenecen al período de cuando se acumularon.

F. Los Estados de Activos, Pasivos y Saldo del Fondo Regular no imputan los anticipos no gastados destinados al desarrollo de ciertos programas de la OEA como ingreso diferido (nota 7).

G. Ciertas actividades de los fondos administrados por la Secretaría General reciben contribuciones de los Estados Miembros y otras entidades en forma de uso de instalaciones y servicios. Los estados financieros que se adjuntan no registran ningún monto relacionado con el uso de dichas instalaciones y servicios, ya que la Secretaría General no cuenta con un procedimiento objetivo para avaluar dichas contribuciones.

H. No se presenta el estado del flujo de caja ni se aplican ciertas disposiciones conforme a los principios de contabilidad generalmente aceptados de los Estados Unidos de América relacionados con la presentación de los estados financieros. Asimismo, los ingresos no incluyen las ganancias o pérdidas no realizadas de inversiones, y las inversiones son registradas al valor del costo en vez de al valor de mercado.

I. La OEA ha creado, de conformidad con sus Reglas, cuentas rotatorias (Fondos de Servicio) para distribuir los costos comunes entre los diversos fondos y entidades y otras actividades administrativas las cuales no son necesariamente relacionadas a donaciones. El propósito principal de los fondos de servicio es identificar los costos que deben distribuirse a las diferentes dependencias de la SG/OEA ó a la gerencia de actividades administrativas. Estas dependencias reconocen el costo distribuido como un gasto y reducción en el efectivo, mientras que el fondo de servicio lo reconoce como ingreso y gasto a proveedores terceros.

J. Las contribuciones al FEMCIDI recibidas en un año fiscal se desembolsan durante el año siguiente. Los ingresos se consignan en el año en que se reciben y se acreditan a las cuentas sectoriales del FEMCIDI según lo hayan indicado los países contribuyentes hasta que se proceda a la ejecución del proyecto durante el período fiscal siguiente. Esta política refleja las disposiciones contenidas en el Estatuto del FEMCIDI.

K. La SG/OEA no contabiliza según el acuerdo de canje de tasa de interés bajo la norma no. 133 de Statement of Financial Accounting Standards, " Contabilidad para instrumentos derivados y actividades de cobertura".

3. Uso de Estimaciones

La preparación de estados financieros de acuerdo al Reglamento obliga a la administración a efectuar estimaciones y adoptar hipótesis que afectan los montos reflejados en los estados de activos y pasivos y a la declaración de activos y pasivos contingentes a la fecha de los estados financieros, así como a los importes declarados de ingresos y gastos durante el período de la declaración. Los resultados reales pueden diferir de esas estimaciones.

4. Moneda Extranjera

Ciertas transacciones de ingresos y gastos durante 2008 y 2007 se efectuaron en monedas distintas del dólar estadounidense. Dichas transacciones han sido convertidas a dólares de los Estados Unidos utilizando el tipo de cambio vigente al momento de tales transacciones. Los activos en moneda extranjera incluidos en los estados financieros adjuntos que consisten principalmente de efectivo y depósitos a plazo $297,863 y $1,068,566 al 31 de diciembre de 2008 y 2007, respectivamente fueron convertidos a dólares de los Estados Unidos según el tipo de cambio vigente al 31 de diciembre. Algunas de estas monedas tienen restricciones para su conversión, por lo que tienen que ser utilizadas en actividades que desarrolle la OEA.

5. Depósitos en Custodia en el Fondo de Tesorería de la OEA

Fondo de Tesorería de la OEA

Todo el efectivo que se encuentre disponible en dólares estadounidenses para llevar a cabo las actividades de los diversos fondos de la OEA está consolidado en el Fondo de Tesorería de la OEA. Cada Fondo tiene una participación en el Fondo de Tesorería

Cuadro 2
Fondo de Tesorería de la OEA
Al 31 de diciembre

	2008	2007
Depósitos a la vista y a plazo excluyendo $348,650 y $623,738 de cheques no presentados a cobrar al 31 de diciembre de 2008 y 2007, respectivamente.	$ 134,507,996	$ 132,345,683
Intereses acumulados por cobrar	38,723	146,792
Desembolsos programados	(31,201)	(97,137)
Moneda local en Oficinas de la OEA en los Estados miembros	297,863	1,068,566
	134,813,381	133,463,904
Menos participación de:		
Fondos fiduciarios (Rowe, Beneficios Médicos, Fundación para las Américas)	3,364,061	3,177,034
Más:		
Caja chica y efectivo en tránsito	10,700	10,900
Total	$ 131,460,020	$ 130,297,770

equivalente a los respectivos saldos en efectivo que allí mantienen. La Secretaría General administra el Fondo de Tesorería de la OEA e invierte las cantidades que no se requieren de inmediato para solventar operaciones. Los ingresos devengados por el Fondo de Tesorería de la OEA se agregan a los diversos fondos en forma proporcional a los saldos que mantienen en Tesorería. La composición del Fondo de Tesorería al 31 de diciembre se muestra en el cuadro 2.

Saldo de Fondos

Al 31 de diciembre del 2008 (Ver Cuadro 3) el saldo en el Fondo Regular es de $13.1 millones, el saldo se divide en dos categorías: Saldo Restringido ($6.9 Millones) y Saldo No restringido ($6.2 Millones). El Saldo Restringido está compuesto a su vez por dos categorías: 1) $0.2 millones, destinado para becas (este es el saldo remanente de la apropiación no utilizada de 2006 por $1.8 millones destinados para becas); y 2) $6.7 millones restringidos para financiamiento del Fondo Regular de 2009 de acuerdo a AG/ RES. 1 (XXXIII-E/08).

Cuadro 3
Detalle de los saldos de fondo de las cuentas del Fondo Regular
Del 31 de diciembre de 2007 al 31 de diciembre de 2008 (en miles)

	Subfondo de operaciones	Subfondo de reserva		Restringido para activos fijos
		No apropiado	Apropiado	
Balance al 12/31/2007	$ -	$ 6,315	$ 9,447	$ 33,704
Disminución neta durante el periodo	-	(166)	(2,492)	-
Disminución neta en activo fijos	-	-	-	(1,304)
Balance al 12/31/2008	$ -	$ 6,149	$ 6,955 *	$ 32,400

* Incluye: $203 restringidos para cubrir apropiaciones de Becas de 2006 y 2007 a ejecutarse en 2008 y en años posteriores, de acuerdo a la resolución AG/RES. 2257 (XXXVI-O/06), y $6,752 restringidos para financiamiento del Fondo Regular 2009, según resolución AG/RES. 1 (XXXIII-E/08)

6. ACTIVOS FIJOS

La Secretaría General adopta el método de imputar a las apropiaciones operacionales del período fiscal en curso las cantidades desembolsadas en la adquisición de propiedades, equipo y obras de arte y, posteriormente, capitalizar estas adquisiciones en un fondo separado de Activos Fijos. Esta práctica permite a la Organización comparar continuamente los gastos en concepto de activos fijos con las sumas destinadas a dichos propósitos y al mismo tiempo presentarlos como activos capitalizados en el Estado de Activos, Pasivos y Saldos de Fondos. En los Estados financieros se incluyen solamente los activos bajo el control de la Secretaría General que se encuentran en su sede y en las oficinas de los Estados Miembros, así como ciertos activos ubicados en las misiones. Los activos fijos se registran según su valor de costo y su depreciación se calcula por el método lineal de depreciación a lo largo de su vida útil. Al 31 de diciembre, los activos fijos se integraban tal como se representa en el cuadro 4. El costo histórico de los activos fijos es igual a $91.4 millones netos de una depreciación acumulada de $35.8 millones, resultando en un valor total en libros de $55.6 millones. Durante el 2008, fueron capitalizados activos fijos adquiridos en el 2008 y en años anteriores. El valor en libros de estos activos sumó $890,904. Eliminaciones de activos fijos también fueron contabilizadas por un monto de $4,836,706.

Cuadro 4
Composición de los Activos Fijos
Por los años terminados el 31 de diciembre

Activo	Base de Depreciación	2008	2007
Terrenos	no depreciados	$ 5,491,305	$ 5,491,305
Edificios	50 años	63,033,056	62,336,539
Vehículos	5 años	4,483,392	5,205,834
Muebles	10 años	3,549,184	4,580,709
Maquinaria y equipo técnico	5 años	12,006,229	13,462,272
Obras de arte	no depreciados	2,855,699	3,052,098
Colecciones	no depreciados	1,350	1,350
		91,420,215	94,130,107
Menos: depreciación acumulada		(35,880,213)	(36,896,023)
Valor en libros al 31 de diciembre		$ 55,540,002	$ 57,234,084

7. Anticipos Sujetos a Rendición de Cuentas

En la ejecución de diversas actividades, los administradores de los fondos pueden considerar necesario anticipar recursos para la realización de un programa o de una obra específica antes de que se incurra efectivamente en dichos gastos. De acuerdo con la opinión de los administradores de los fondos, esa medida es necesaria para garantizar la ejecución oportuna de las actividades. Es requisito que aquellos que reciben anticipos envíen la documentación contable o de respaldo de los gastos finales de acuerdo con el formato que los administradores de los fondos y el Departamento de Presupuesto y Servicios Financieros consideran adecuado. Los anticipos de esta naturaleza se registran como gastos correspondientes al período en que se adelantan los fondos.

8. Contribuciones a Fondos Específicos

Las contribuciones destinadas a Fondos Específicos durante el año fiscal con cierre al 31 de diciembre de 2008, como lo refleja el Cuadro 2 de los estados financieros combinados adjuntos, se muestran en el cuadro 5 de la siguiente página.

9. Reembolso de Impuestos

Los reembolsos de impuestos representan importes abonados a ciertos funcionarios de la Secretaría General de la Organización de los Estados Americanos (SG/OEA) en concepto de impuestos sobre la renta pagaderos a los respectivos Estados Miembros. Es responsabilidad de la SG/OEA rembolsar dichos impuestos a los funcionarios que califican. Los Estados Miembros, a su vez, son responsables de aportar a la SG/OEA el monto correspondiente a los impuestos que la Secretaría ha reembolsado a los funcionarios. En ocasiones, se requiere que el Fondo reembolse los montos de los impuestos a los funcionarios antes de recibir el aporte correspondiente por parte de Estados Miembros.

10. Notas pagaderas a la vista

Sólo el Fondo Regular contrajo notas pagaderas a la vista según las condiciones presentadas en el cuadro 6. El 24 de octubre de 2001, la SG/OEA emitió veinticinco millones de dólares ($25,000,000) en el valor principal agregado de la nota pagadera a la vista de tasa variable de la Secretaría General de la Organización los Estados Americanos (SG/OEA), Serie A (notas pagaderas a la vista) y utilizó la recaudación para cancelar la hipoteca existente, pagar los costos de financiamiento y financiar el costo de la renovación del edificio de servicios generales ubicado en el 1889 de la calle F, N.W. Washington, DC.

Las notas pagaderas a la vista vencen el 1º de marzo de 2033. Como colateral de las notas pagaderas a la vista, el Bank of America N.A. ha abierto a favor de la SG/OEA una carta de crédito cuya fecha de vencimiento está prevista para el 1º de noviembre de 2011. A pesar de que las notas pagaderas a la

Cuadro 6
Términos y condiciones de las notas pagaderas a la vista

Saldo principal al 31 de diciembre de 2008:	$	23,140,000
Condiciones de pago		Pagos programados a la vista en mensualidades empezando el 1 de septiembre de 2003, hasta el 1 de marzo de 2033. Los pagos programados se efectúan semianualmente.
Tasa de interés anual		6.37%
Gastos por intereses y comisiones		
2007	$	1,715,298
2008	$	1,659,904

Pagos programados de capital		
Años anteriores	$	1,470,000
2008		390,000
2009		410,000
2010		440,000
2011		460,000
2012 y años subsiguientes		21,830,000
Total	$	25,000,000

vista fueron emitidas con una tasa variable, la SG/OEA ha establecido un acuerdo de canje con el Bank of America, fijando la tasa de interés que pagará las notas pagaderas a la vista en 6.37%.

Acuerdo de canje

Como la SG/OEA no sigue los principios contables generalmente aceptados de los Estados Unidos de América, los intereses del acuerdo de canje no se registran conforme a la declaración de Normas de Contabilidad Financieras No. 133, "Contabilidad de instrumentos financieros derivados y actividades de cobertura de riesgos." Por consiguiente, la SG/OEA no ha determinado si este acuerdo de canje guarda una relación eficaz o ineficaz de cobertura y no lo ha registrado el valor de mercado del acuerdo de canje.

Durante el ejercicio 2008 y 2007, la OEA pagó $1,659,904 y $1,715,298 respectivamente, por concepto de intereses relacionados con el acuerdo de canje, de los cuales $30,004 y $31,598 corresponden a comisiones bancarias, respectivamente.

La SG/OEA se rige por varios requisitos relacionados con las notas pagaderas a la vista. No todos los requisitos de las notas pagaderas fueron cumplidos durante el año fiscal 2008 y 2007. Los términos de las notas pagaderas requieren que el banco emita una carta de notificación solicitando que el incumplimiento sea corregido en 30 días después de la notificación. La SG/OEA no ha recibido ninguna carta de notificación por parte del banco a la fecha de la emisión de la opinión de esta auditoría, y por lo tanto no se considera en incumplimiento de las notas pagaderas a la vista.

Cuadro 5
Contribuciones a Fondos Específicos
Del 1 de enero al 31 diciembre de 2008

Estados Miembros			
Argentina	669,658		
Bahamas, Comm. De las	30,600		
Barbados	92,666		
Brasil	1,886,923		
Canadá	18,554,630		
Chile	422,010		
Colombia	371,548		
Costa Rica	82,362		
Dominica, Comm. De	13,500		
Ecuador	83,251		
El Salvador	232,679		
Estados Unidos	12,242,541		
Guatemala	148,052		
Honduras	125,447		
Jamaica	24,690		
México	6,013,202		
Nicaragua	6,000		
Panamá	330,000		
Paraguay	59,133		
Perú	45,000		
Santa Lucía	20,981		
Surinam	10,000		
Trinidad y Tobago	94,386		
Uruguay	11,000		
Venezuela	76,466		
Total Estados Miembros		$ 41,646,725	57%
Observadores Permanentes			
Austria	247,703		
Alemania	1,010,312		
China	262,000		
Corea	100,000		
Dinamarca	313,557		
España	11,958,583		
Francia	197,597		
Irlanda	477,525		
Italia	1,120,698		
Japón	2,689		
Luxemburgo	70,979		
Noruega	733,659		
Países Bajos	1,325,597		
Reino Unido	277,164		
Santa Sede	5,000		
Suecia	4,545,430		
Suiza	6,000		
Turquía	30,000		
Total Observadores Permanentes		$ 22,684,493	31%
Instituciones y Otros			
Banco Interamericano de Desarrollo	213,889		
Banco Mundial	2,410,815		
Caricom	100,000		
CONAE	325,440		
Federación Internacional Cruz Roja	76,598		
Fundación Bernard Van Leer	78,660		
Fundación Gordon y Betty Moore	124,000		
Fundación OSI para el Desarrollo	147,973		
Naciones Unidas	663,110		
Organización Internacional para Migraciones	1,525,598		
Organización de Estados del Caribe Oriental	104,966		
Unión Europea	1,642,861		
Universidad San Martín de Porras	95,075		
Otros Donantes	1,228,571		
Total Instituciones y Otros		$ 8,737,556	12%
Total contribuciones a Fondos Específicos		$ 73,068,774	100%

El Acuerdo de canje puede ser terminado de manera temprana debido a varias circunstancias, incluyendo el incumplimiento, ya sea por la SG/OEA ó por la contrapartida de canje ó por el pago adelantado por la SG/OEA de las notas de la tasa-variable, según lo definido en el Acuerdo. Si el Acuerdo de canje es terminado de manera temprana, las notas de la tasa-variable ya no llevarían un tipo de interés fijo sintético, y entonces ocurriría un arreglo, entre la SG/OEA y la contrapartida de canje relacionada a cualquier pérdida, según lo establecido en el acuerdo. El canje tuvo una marca negativa a valor de mercado de aproximadamente $9.7 millones, según lo informado por la contrapartida al 31 de diciembre de 2008.

11. Arriendos

La Secretaría General arrienda ciertos locales. El costo de estos arrendamientos fue de $950,971 y $1,101,206 en los años fiscales con cierre el 31 de diciembre de 2008 y 2007, respectivamente. La SG/OEA arrienda espacio en su edificio GSB a distintas entidades, y ocasionalmente arrienda el Salón de las Américas y el Museo de Arte de las Américas. Estos arriendos tienen términos que varían desde 5 a 15 años extendiéndose hasta junio de 2018. La SG/OEA generó ingresos por arriendos de aproximadamente $2,018,059 y $2,001,299 por los años terminados el 31 de diciembre de 2008 y 2007, respectivamente.

12. Planes de Jubilación

Todos los funcionarios de la Secretaría General están obligados a participar en el Plan de Jubilaciones y Pensiones, en el Plan de Previsión o en el Plan 401(M). En circunstancias especiales, funcionarios de otros organismos del sistema interamericano pueden participar en estos planes. Entre ellos, cabe mencionar los siguientes: Instituto Interamericano de Cooperación para la Agricultura (IICA), Junta Interamericana de Defensa (JID) y Corte Interamericana de Derechos Humanos (CIDH).

El Plan de Jubilaciones y Pensiones es un plan de retiro contribuyente de beneficios definidos. Los aportes obligatorios son solventados en 2/3 partes por la institución y el 1/3 restante, por el funcionario. El Plan de Previsión es un plan de ahorro contribuyente con el objeto de beneficiar a empleados contratados por períodos cortos. Los aportes obligatorios al plan se realizan en montos iguales y los participantes tienen total propiedad de sus respectivos saldos en el plan.

El Plan 401(M) es también un plan diseñado para aquellos empleados con contratos de tiempo limitado superiores a un año y que han optado por no participar en el Plan de Jubilaciones y Pensiones. El Plan 401(M) es de naturaleza similar a las cuentas IRA (Cuentas Individuales de Retiro). Los gastos en concepto de pensiones correspondientes a los Planes de Jubilaciones y Pensiones, al Plan de Previsión y al Plan 401(M) solventados por el Fondo Regular ascendieron a $8,011,758 en 2008 y $7,638,860 en 2007.

Además, de los planes de jubilación antes descritos, la Secretaría General ofrece una pensión vitalicia a los ex Secretarios Generales y ex Secretarios Generales Adjuntos, con beneficios de supervivencia destinados a sus cónyuges y ha extendido las pensiones a algunos ex-funcionarios, cuyas pensiones a término fijo caducaron. El costo aproximado de estos beneficios, $353,022 y $362,439 y en los años 2008 y 2007, respectivamente, se contempla e imputa en el año en que se abona efectivamente. El valor actual aproximado de pagos que habrán de realizarse en el futuro, que asciende a $6.1 millones y $6.6 millones al 31 de diciembre de 2008 y 2007

respectivamente, se refleja en los montos que deberán ser registrados en partidas futuras en el Estado de Activos, Pasivos y Saldo de Fondo del Fondo Regular.

La SG/OEA no se rige por los principios de contabilidad generalmente aceptados en los Estados Unidos de América (GAAP por su sigla en inglés), la SG/OEA no contabiliza los costos, ni pasivos o activos, relacionados a cualquiera de sus planes de jubilación bajo los pronunciamientos de *"Financial Accounting Standards Board" (*FASB por su sigla en inglés*)*. Los costos del plan de la jubilación son registrados de acuerdo a la base contable de efectivo.

13. Beneficios de Salud y Seguro de Vida para Retirados

Además de proporcionar los beneficios de pensiones descritos en la Nota 12, la Secretaría General brinda beneficios de salud y seguros de vida a los funcionarios jubilados y sus dependientes. La SG/OEA no se rige por los principios de contabilidad generalmente aceptados en los Estados Unidos de América (GAAP por su sigla en inglés), la SG/OEA no contabiliza los costos, ni pasivos o activos, relacionados a la asistencia médica durante la jubilación y a los beneficios de seguros de vida aplicables bajo los pronunciamientos de *"Financial Accounting Standards Board"*(FASB por su sigla en inglés). El costo de la atención médica es financiado parcialmente por los jubilados. El costo que afronta la Secretaría General en concepto de atención médica y seguro de vida se registra a medida que se abona. Para los años con cierre el 31 de diciembre de 2008 y 2007, estos costos ascendieron a $3,016,688 y $2,857,898 respectivamente.

14. Contingencias

En el curso normal de las actividades de la Organización se ha registrado la presentación de varios reclamos hechos por diversas personas. Según la opinión de la dirección, dichas demandas y presentaciones no tendrán un efecto económico adverso importante en la situación financiera de la OEA.

15. Becas

Actualmente la SG/OEA aprueba becas a estudiantes que se matriculan en un país diferente al de su país de origen. La OEA registra obligaciones relacionadas al año fiscal del mismo período. Los compromisos futuros de los estudiantes son contemplados en base a factores de elegibilidad como notas y educación continua en instituciones seleccionadas.

Al 31 de diciembre de 2008, la OEA ha registrado los siguientes compromisos de becas para 2009 y 2010.

Cuadro 7
Compromisos de Becas

2009	$ 2,769,442
2010	994,880
	$ 3,764,322

16. Concesiones

Concesiones recibidas por la SG/OEA podrían estar sujetas a auditorías del donante de conformidad con lo descrito en los respectivos acuerdos por parte del donante. Los donantes deben solicitar a la SG/OEA los estados financieros de los fondos recibidos y gastados como se determina en los respectivos acuerdos con los donantes. La Administración considera que este aspecto está en concordancia con los requerimientos significativos de los donantes.

Esta página intencionalmente en blanco

Organización de los Estados Americanos **Anexo 1**

Fondo Regular

Estado de Cuotas Asignadas, Recaudaciones y Saldos

Al 31 de diciembre de 2008

Estados Miembros	Saldo al 31 de diciembre de 2007		Cuotas asignadas para el 2008		Crédito por pronto pago año 2007	Recaudaciones en 2008		Saldos no recaudados al 31 de diciembre de 2008
	No recaudado	Recaudado por adelantado	Porcentaje	Cantidad		Para el 2008 y años anteriores	Por adelantado para el 2009	
ANTIGUA Y BARBUDA	$ -	$ -	0.02	$ 18,500	$ -	$ 18,500	$ -	$ -
ARGENTINA	7,316,000	-	4.28	3,658,000	-	10,974,000	-	-
BAHAMAS, COMM. DE LAS	-	64,450	0.08	64,300	1,286	64,300	59,071	-
BARBADOS	-	-	0.08	61,500	-	61,500	-	-
BELICE	-	-	0.03	22,400	-	22,400	-	-
BOLIVIA	-	13	0.06	52,300	1,046	52,300	1,046	-
BRASIL	3,141,192	-	7.63	6,382,800	-	6,848,921	-	2,675,071
CANADÁ	-	-	13.76	10,581,400	238,082	10,581,400	-	-
CHILE	-	-	1.11	855,000	17,385	855,000	-	-
COLOMBIA	-	229,269	0.81	701,700	16,205	701,700	16,205	-
COSTA RICA	-	-	0.15	115,100	-	115,100	-	-
DOMINICA, COMM. DE	-	-	0.02	14,900	-	14,900	-	-
ECUADOR	-	-	0.17	134,400	2,688	134,400	-	-
EL SALVADOR	-	-	0.08	64,600	-	64,600	-	-
ESTADOS UNIDOS	-	-	59.47	45,727,900	-	45,727,900	25	-
GRANADA	44,800	-	0.02	22,400	-	-	-	67,200
GUATEMALA	-	109,503	0.15	115,100	2,468	115,100	45,392	-
GUYANA	-	-	0.02	16,900	338	16,900	-	-
HAITÍ	-	-	0.06	52,300	-	-	-	52,300
HONDURAS	-	11,192	0.06	52,300	-	52,300	11,167	-
JAMAICA	33,600	-	0.16	134,400	-	134,400	-	33,600
MÉXICO	-	4,868,111	6.51	5,008,000	139,889	5,008,000	-	-
NICARAGUA	391,198	-	0.06	52,300	-	108,971	-	334,527
PANAMÁ	-	-	0.13	100,100	-	100,100	-	-
PARAGUAY	-	-	0.17	134,400	-	134,400	-	-
PERÚ	-	-	0.44	340,300	6,806	340,300	-	-
REPÚBLICA DOMINICANA	-	-	0.18	134,400	-	134,400	-	-
SAN KITTS Y NEVIS	-	-	0.02	16,900	338	16,900	338	-
SAN VICENTE Y LAS GRANADINAS	-	304	0.02	16,900	-	16,900	-	-
SANTA LUCÍA	-	-	0.02	22,400	448	22,400	-	-
SURINAM	-	-	0.06	52,300	1,046	52,300	-	-
TRINIDAD Y TOBAGO	-	-	0.18	138,700	2,774	138,700	-	-
URUGUAY	-	-	0.22	194,100	-	194,100	-	-
VENEZUELA	-	-	2.75	2,388,900	-	2,388,900	-	-
	$ 10,926,790 [a]	$ 5,282,842	98.98 [b]	$ 77,447,900	$ 430,799	$ 85,211,992	$ 133,244	$ 3,162,697

a) No incluye saldos no recaudados de Cuba por $2,166,322.

b) La cuota asignada a Cuba es $785,400 y está incluida en el cálculo de la cuota asignada a los Estados miembros, representando el 1.02% del total de cuotas asignadas. Escala de Cuotas calculada de acuerdo a resolución AG/RES. (XXXI-E/06).

Organización de los Estados Americanos
FEMCIDI
Estado de Ofrecimientos, Pagos y Saldos
Al 31 de Diciembre de 2008

Anexo 2

Estados Miembros	Saldos no recaudados al 31 de diciembre de 2007	Ofrecimientos para 2008	Pagos para 2008 y años anteriores	Pagos adelantados para 2009	Saldos no recaudados al 31 de diciembre de 2008
ANTIGUA Y BARBUDA	$ -	$ 6,988	$ 6,988	$ -	$ -
ARGENTINA	-	50,000	49,981	-	19
BAHAMAS, COMM. DE LAS	-	20,000	20,000	-	-
BARBADOS	-	16,400	16,400	-	-
BELICE	-	7,800	7,800	-	-
BOLIVIA	-	29,100	29,100	-	-
BRASIL	-	273,723	278,723	-	-
CHILE	-	110,000	111,480	1,480	-
COLOMBIA	-	103,522	103,522	-	-
COSTA RICA	-	29,569	29,569	-	-
DOMINICA, COMM. DE	-	5,100	4,888	-	212
ECUADOR	-	16,000	16,678	-	-
EL SALVADOR	-	32,100	32,100	-	-
ESTADOS UNIDOS	-	4,702,500	4,702,500	-	-
GRANADA	-	6,000	6,000	-	-
GUATEMALA	-	25,017	25,056	38	-
GUYANA	1,840	5,100	6,940	-	-
HAITÍ	-	5,000	2,500	-	2,500
HONDURAS	-	7,251	9,464	2,233	20
JAMAICA	-	39,800	39,800	-	-
MÉXICO	-	450,000	450,000	-	-
NICARAGUA	-	18,000	18,000	-	-
PANAMÁ	-	39,600	39,600	-	-
PARAGUAY	9,020	10,000	10,423	-	8,597
PERÚ	-	55,000	55,000	-	-
REPÚBLICA DOMINICANA	-	35,000	35,000	-	-
SAN KITTS Y NEVIS	-	5,100	5,100	-	-
SANTA LUCÍA	-	7,600	7,600	-	-
SAN VICENTE Y LAS GRANADINAS	-	5,100	5,070	-	30
SURINAM	-	10,000	10,000	-	-
TRINIDAD Y TOBAGO	-	31,200	31,200	-	-
URUGUAY	9,500	25,000	34,500	-	-
VENEZUELA	10,060	36,000	35,980	-	10,080
	$ 30,420	$ 6,218,570	$ 6,236,962	$ 3,751	$ 21,458

Organización de los Estados Americanos **Anexo 3**
Fondo Regular
Resumen de las Apropiaciones
Al 31 de diciembre de 2008

	Presupuesto 2008		
	Aprovado por la Asamblea General (a)	Transferencias (b)	2008 Presupuesto Ajustado
Secretario General	$ 8,574,600	$ (3,042,507)	$ 5,532,093
Secretario General Adjunto	20,153,300	(1,746,653)	18,406,647
Entidades autónomas y/o descentralizadas	13,487,600	(8,552,283)	4,935,317
Secretaría de Asuntos Jurídicos	2,420,600	1,263,566	3,684,166
Secretaría de Seguridad Multidimensional	3,838,300	457,584	4,295,884
Secretaría de Asunto Políticos	3,684,400	47,846	3,732,246
Secretaría Ejecutiva para Desarrollo Integral	9,128,900	7,029,139	16,158,039
Secretaría de Relaciones Externas	-	3,200,527	3,200,527
Secretaría de Administración y Finanzas	10,826,900	992,897	11,819,797
Infraestructura básica y costos comunes	12,062,900	349,884	12,412,784
Subsidios:			
Corte Interamericana de Derechos Humanos	1,756,300	-	1,756,300
Junta Interamericana de Defensa	1,436,200	-	1,436,200
Fundación Panamericana de Desarrollo	130,000	-	130,000
Total	$ 87,500,000	$ -	$ 87,500,000

(a) AG/RES. 2353 (XXXVII-O/07).
(b) Incluye Transferencias establecidas segun orden ejecutiva 08-01Rev. 2.

Organización de los Estados Americanos **Anexo 4**
Fondo Regular
Resumen de la Disposición de Apropiaciones
Al 31 de diciembre de 2008

		Ejecución			
	2008 Presupuesto Ajustado	Cargos por gastos	Obligaciones sin liquidar	Total gastos y obligaciones	Apropiaciones no utilizadas
Secretario General	$ 5,532,093	5,387,005	34,922	5,421,927	$ 110,166
Secretario General Adjunto	18,406,647	17,889,564	384,330	18,273,894	132,753
Entidades autónomas y/o descentralizadas	4,935,317	4,700,641	234,252	4,934,893	424
Secretaría de Asuntos Jurídicos	3,684,166	3,657,009	27,070	3,684,079	87
Secretaría de Seguridad Multidimensional	4,295,884	4,220,063	75,761	4,295,824	60
Secretaría de Asunto Políticos	3,732,246	3,681,545	50,701	3,732,246	-
Secretaría Ejecutiva para Desarrollo Integral	16,158,039	12,535,099	3,622,137	16,157,236	803
Secretaría de Relaciones Externas	3,200,527	3,172,079	28,445	3,200,524	3
Secretaría de Administración y Finanzas	11,819,797	11,563,945	255,852	11,819,797	-
Infraestructura básica y costos comunes	12,412,784	11,890,403	522,381	12,412,784	-
Subsidios:		-	-	-	-
Corte Interamericana de Derechos Humanos	1,756,300	1,756,300	-	1,756,300	-
Junta Interamericana de Defensa	1,436,200	1,436,200	-	1,436,200	-
Fundación Panamericana de Desarrollo	130,000	130,000	-	130,000	-
Total	$ 87,500,000	$ 82,019,853	$ 5,235,851	$ 87,255,704	$ 244,296
Financiamiento Presupuestado:					
Cuotas	$ 76,107,000				
Compromisos sobre Cuotas	1,340,900				
Apoyo Administrativo y Técnico	3,280,400				
Intereses, Arriendos y Otros Igresos	6,771,700				
Total	$ 87,500,000				

Organización de los Estados Americanos **Anexo 5**
Fondo Especial Multilateral del CIDI (FEMCIDI)
Resumen de las Apropiaciones
Al 31 de diciembre de 2008

	Presupuesto 2008			
	Recursos Disponibles (a),(b)	Transferencias Aprobaron por Consejo de Administración de AICD (c)	Recursos No Disponibles (a)	2008 Presupuesto Ajustado
Desarrollo Integral	$ 52,512	$ -	$ 52,512	$ -
Diversificación e integración económicas, apertura comercial y acceso a mercados	413,072	288,303	-	701,375
Desarrollo social y generación de empleo productivo	746,642	124,175	-	870,817
Educación	1,977,437	64,397	-	2,041,834
Cultura	161,957	-	40,374	121,583
Desarrollo científico, intercambío y transferencia de tecnología	1,146,565	216,745	-	1,363,310
Fortalecimiento de las instituciones democráticas	336,326	37,463	-	373,789
Desarrollo sostenible del turismo	525,687	258,003	-	783,690
Desarrollo sostenible y medio ambiente	843,782	365,116	-	1,208,898
Preparación de proyectos	1,409,120	(1,312,421)	-	96,699
Evaluación de proyectos	302,916	-	-	302,916
Fondo de Reserva	41,781	(41,781)	-	-
Contribución para apoyo administrativo y técnico	979,250	-	-	979,250
Total	$ 8,937,047	$ -	$ 92,886	$ 8,844,161

(a) AICD/JD/doc.108/08 rev .1, 20 de marzo de 2008.
(b) Incluye el presupuesto remanente de fondos FEMCIDI 2002-2004, fondos FEMCIDI 2005-2006 para Preparación y Evaluación de Proyectos y fondos FEMCIDI 2006 para Apoyo Administrativo y Ténico.
(c) AICD/JD/DE.64/08, 20 de marzo de 2008.

Organización de los Estados Americanos **Anexo 6**
Fondo Especial Multilateral del CIDI (FEMCIDI)
Resumen de la Disposición de Apropiaciones
Al 31 de diciembre de 2008

		Ejecución			
	Presupuesto Ajustado 2008 (A)	Gastos 2008	Obligaciones sin liquidar 2008	Total de gastos y obligaciones (B)	Apropiaciones no utilizadas
Diversificación e integración económicas, apertura comercial y acceso a mercados	$ 701,375	$ 688,971	$ 102,809	$ 791,780	$ (90,405)
Desarrollo social y generación de empleo productivo	870,817	661,119	128,677	789,796	81,021
Educación	2,041,834	1,177,972	581,050	1,759,022	282,812
Cultura	121,583	30,132	2,628	32,760	88,823
Desarrollo científico, intercambío y transferencia de tecnología	1,363,310	800,659	365,346	1,166,005	197,305
Fortalecimiento de las instituciones democráticas	373,789	144,610	97,811	242,421	131,368
Desarrollo sostenible del turismo	783,690	411,017	128,510	539,527	244,163
Desarrollo sostenible y medio ambiente	1,208,898	753,191	229,004	982,195	226,703
Preparación de proyectos	96,699	83,190	5,053	88,243	8,456
Evaluación de proyectos	302,916	150,553	52,010	202,563	100,353
Contribución para apoyo administrativo y técnico	979,250	979,250	-	979,250	-
Total	$ 8,844,161	$ 5,880,664	$ 1,692,898	$ 7,573,562	$ 1,270,599

(A) El ciclo de programación de FEMCIDI se inició el 1 de abril de 2008 hasta el 31 de marzo de 2009.
(B) El total de gastos y obligaciones incluye actividades para el 4to. trimestre del anterior ciclo de programación de FEMCIDI finalizado el 31 de marzo de 2008.

Organización de los Estados Americanos **Anexo 7A**

Fondos Específicos

Estado de Variaciones en el Saldo de los Fondos (Resumen por Subprograma)

Del 1 de enero de 2008 al 31 de diciembre de 2008

	A	B	C	D	E	F	G=B+C+D+E-F	H=A+G	I	J=H-I
Programa y Subprograma	Saldo en efectivo al 1 de ene. de 2008	Contribuciones	Transferencias	Intereses	Reembolsos y otros ingresos	Desembolsos	Variación Neta	Saldo en efectivo al 31 de dic. de 2008	Obligaciones	Saldo del fondo al 31 de dic. de 2008
Programa 1 - Oficina del Secretario General										
Oficina del Secretario General (12A)	$ (50,234)	$ -	$ 134,000	$ -	$ 991	$ 175,836	$ (40,845)	$ (91,079)	$ -	$ (91,079)
Secretaría de Cumbres (12B)	278,937	609,413	237,424	-	(28)	902,441	(55,631)	223,306	143,796	79,510
Departamento de Prensa (12C)	338	-	(338)	-	-	-	(338)	-	-	-
Departamento de Asesoría Legal (12E)	165,528	15,400	-	-	-	26,959	(11,559)	153,969	3,674	150,295
Oficina de Protocolo (12F)	40,221	-	-	-	-	39,323	(39,323)	898	-	898
TOTAL	434,790	624,813	371,086	-	963	1,144,559	(147,697)	287,094	147,470	139,624
Programa 2 - Oficina del Secretario General Adjunto										
Oficina del Secretario General Adjunto (22A)	(281,518)	-	-	-	(5,330)	30,804	(36,134)	(317,652)	3,080	(320,732)
Oficina de la Secretaría de la Asamblea General, la Reunión de Consulta, el Consejo Permanente y Órganos Subsidiarios (22B)	5,979	-	-	-	-	-	-	5,979	-	5,979
Departamento de Conferencias y Reuniones (22C)	223,367	29,027	909	-	(61,855)	43,977	(75,896)	147,472	1,256	146,216
Oficina de Coordinación de las Oficinas y Unidades de la Secretaría General en los Estados Miembros (22D)	475,939	351,638	(1,818)	-	66,842	312,490	104,171	580,110	46,535	533,575
Secretaría Permanente de la Comisión Interamericana de Mujeres (CIM) (22E)	325,003	347,857	126,375	858	-	379,800	95,290	420,293	19,034	401,258
Biblioteca Colón (22F)	574	-	-	-	28,593	18,429	10,165	10,739	71	10,669
Secretaría de la Comisión Interamericana de Puertos (CIP) (22G)	466,958	167,904	-	-	-	276,646	(108,742)	358,215	43,549	314,667
Asamblea General (22H)	531,241	-	-	-	-	462,711	(462,711)	68,530	-	68,530
Reuniones no Programadas de la OEA (22I)	296,144	71,875	(30,869)	-	80	106,588	(65,502)	230,642	4,224	226,418
TOTAL	2,043,686	968,301	94,597	858	28,330	1,631,445	(539,359)	1,504,327	117,749	1,386,579
Programa 3 - Entidades Autónomas y/o Descentralizadas										
La Comisión Interamericana de Derechos Humanos y su Secretaría Ejecutiva (32B)	2,869,443	3,128,469	1,831,625	19,590	(7,228)	4,100,531	871,926	3,741,369	1,101,208	2,640,162
Tribunal Administrativo de la OEA y su Secretaría (32C)	66,855	24,051	-	-	-	72,979	(48,928)	17,927	15,187	2,739
Oficina de la Inspectora General (32D)	1,736	-	-	-	-	-	-	1,736	-	1,736
TOTAL	2,938,034	3,152,519	1,831,625	19,590	(7,228)	4,173,510	822,998	3,761,032	1,116,395	2,644,637
Programa 4 - Secretaría de Asuntos Jurídicos										
Secretaría de Asuntos Jurídicos (42A)	205,985	1,528,266	270,478	19,370	5	1,226,633	591,487	797,472	238,219	559,253
Departamento de Derecho Internacional (42B)	17,691	244,378	123,815	191	370	100,661	268,093	285,784	37,665	248,118
Departamento de Cooperación Jurídica (42C)	498,949	722,335	339,345	-	(28,325)	717,859	315,496	814,445	255,087	559,359
Dirección General del Instituto Interamericano del Niño, la Niña y Adolescentes (42D)	267,534	16,455	26,102	-	(2,928)	31,961	7,668	275,202	-	275,202
TOTAL	990,158	2,511,434	759,741	19,561	(30,878)	2,077,114	1,182,745	2,172,903	530,970	1,641,933
Programa 5 - Secretaría de Seguridad Multidimensional										
Departamento para la Coordinación de Políticas y Programas (52B)	-	-	50,000	-	-	20,992	29,008	29,008	281	28,727
Secretaría de la Comisión Interamericana para el Control del Abuso de Drogas (CICAD) (52G)	13,123,557	6,183,136	(82,246)	7,793	141,701	6,198,934	51,450	13,175,007	1,680,130	11,494,877
Secretaría del Comité Interamericano contra el Terrorismo (CICTE) (52H)	2,185,351	3,607,638	(28,281)	5,606	28,257	2,089,132	1,524,088	3,709,440	356,597	3,352,843
Departamento de Seguridad Pública (52I)	1,347,289	5,258,516	1,130,406	6,618	(46,134)	6,583,362	(233,956)	1,113,332	428,408	684,923
TOTAL	16,656,197	15,049,290	1,069,879	20,017	123,824	14,892,419	1,370,590	18,026,787	2,465,416	15,561,370
Programa 6 - Secretaría de Asuntos Políticos										
Secretaría de Asuntos Políticos (62A)	49,990	10,141	614,052	-	-	302,177	322,016	372,006	150,038	221,968
Departamento para la Cooperación y Observación Electoral (62B)	2,029,962	1,967,924	2,901,987	13,977	(376,167)	4,254,171	253,549	2,283,510	773,637	1,509,873
Departamento de Sustentabilidad Democrática y Misiones Especiales (62C)	3,843,846	8,877,456	1,323,448	43,828	(420,982)	9,430,768	392,981	4,236,827	1,235,449	3,001,378
Departamento de Modernización del Estado y Gobernabilidad (62D)	607,451	414,206	142,056	5,923	(377)	695,542	(133,734)	473,717	98,569	375,148
TOTAL	6,531,249	11,269,726	4,981,542	63,728	(797,526)	14,682,659	834,811	7,366,060	2,257,693	5,108,367

Organización de los Estados Americanos **Anexo 7A**

Fondos Específicos

Estado de Variaciones en el Saldo de los Fondos (Resumen por Subprograma)

Del 1 de enero de 2008 al 31 de diciembre de 2008

	A	B	C	D	E	F	G=B+C+D+E-F	H=A+G	I	J=H-I
Programa y Subprograma	Saldo en efectivo al 1 de ene. de 2008	Contribuciones	Transferencias	Intereses	Reembolsos y otros ingresos	Desembolsos	Variación Neta	Saldo en efectivo al 31 de dic. de 2008	Obligaciones	Saldo del fondo al 31 de dic. de 2008
Programa 7 - Secretaría de Desarrollo Integral										
Secretaría Ejecutiva para el Desarrollo Integral (72A)	8,469,103	3,455,094	553,322	199,007	(2,155)	3,455,498	749,769	9,218,872	964,161	8,254,710
Departamento de Educación y Cultura (72B)	141,735	186,410	130,623	-	355	141,808	175,580	317,315	76,928	240,387
Departamento de Comercio y Turismo (72C)	727,747	169,844	1,245,876	17,103	(809)	925,218	506,796	1,234,542	124,652	1,109,890
Departamento de Desarrollo Sostenible (72D)	7,722,498	6,988,306	1,714,161	68,426	(34,369)	9,523,167	(786,643)	6,935,855	2,537,560	4,398,294
Departamento de Desarrollo Social y Empleo (72E)	793,068	464,543	257,027	2,072	(5,544)	548,584	169,514	962,581	29,472	933,109
Departamento de Ciencia y Tecnología (72F)	33,009	-	69,712	-	2,634	51,254	21,092	54,101	321	53,780
Departamento para el Desarrollo Humano (72G)	304,808	498,488	88,395	1,249	(14,059)	329,362	244,711	549,519	76,584	472,935
Reuniones de CIDI, Reuniones Ministeriales y de los Comités Interamericanos (72H)	142,913	171,225	45,852	-	3,537	150,483	70,130	213,044	7,237	205,807
Secretaría de la Comisión Interamericana de Telecomunicaciones - CITEL (72I)	31,793	391,869	-	-	1,827	394,942	(1,245)	30,548	10,644	19,904
TOTAL	18,366,674	12,325,778	4,104,969	287,857	(48,584)	15,520,316	1,149,703	19,516,376	3,827,560	15,688,817
Programa 8 - Secretaría de Relaciones Externas										
Secretaría de Relaciones Externas (82A)	16,804	158,326	200,466	-	-	143,641	215,151	231,955	81,216	150,739
Departamento de Comunicaciones e Imagen Institucional (82B)	(21,261)	-	130,961	-	15,957	29,954	116,963	95,702	94,790	913
Departamento de Asuntos Internacionales (82C)	178,845	223,250	13,990	-	472	284,646	(46,934)	131,911	65,970	65,940
Departamento de Asuntos Culturales (82D)	40,202	-	-	-	53,326	80,546	(27,220)	12,982	1,917	11,065
TOTAL	214,590	381,576	345,418	-	69,754	538,788	257,960	472,550	243,892	228,657
Programa 9 - Secretaría de Administración y Finanzas										
Departamento de Recursos Humanos (92B)	-	-	128,500	-	-	15,743	112,757	112,757	20,000	92,757
Departamento de Servicios Presupuestarios y Financieros (92C)	701,696	301,477	-	-	(841)	250,429	50,207	751,903	146,103	605,801
Departamento de Servicios de Información y Tecnología (92D)	29,259	-	15,280	-	-	21,440	(6,160)	23,100	14,322	8,778
Oficina de Servicios Generales (92F)	-	-	2,470	-	-	2,470	-	-	-	-
Departamento de Planificación y Seguimiento (92G)	137,264	10,565	98,880	-	-	176,976	(67,531)	69,733	104	69,629
TOTAL	868,220	312,043	245,130	-	(841)	467,058	89,274	957,494	180,529	776,965
Otros										
Resolución CP 831/2002	9,903,443	-	732,255	259,032	4,061	663,939	331,410	10,234,853	106,001	10,128,851
Fondo de Cooperación con América Latina y el Caribe	4,858,475	5,000,000	(275,280)	240,087	(2,675,456)	-	2,289,351	7,147,826	-	7,147,826
Fondo I-A de Asistencia para Situaciones de Emergencia (FONDEM)	10,000	10,000	-	-	1,605	21,605	(10,000)	-	-	-
Proyectos para Fortalecer la Democracia y Gobernabilidad en Haití	2,836,526	2,585,258	11,935	-	(4,177)	2,928,247	(335,232)	2,501,294	1,184,346	1,316,948
Fondo Oliver Jackman	-	78,000	-	25	-	-	78,025	78,025	-	78,025
Fondos sin Programar	14,497,625	18,800,037	(14,550,511)	124,176	139,883	28	4,513,557	19,011,182	-	19,011,182
Interés a reembolsar al USINL	308,373	-	-	198,572	(307,578)	-	(109,006)	199,367	-	199,367
Programa de Seguridad Aeroportuaria - Intereses	97,931	-	(102,739)	4,808	-	-	(97,931)	-	-	-
Intereses de Fondos Específicos a ICR	-	-	(1,341,108)	1,341,108	-	-	-	-	-	-
Reconciliación y cancelación de cuentas	(253,985)	-	-	-	3,711	-	3,711	(250,274)	-	(250,274)
TOTAL	32,258,388	26,473,295	(15,525,448)	2,167,809	(2,837,950)	3,613,820	6,663,886	38,922,274	1,290,348	37,631,926
GRAN TOTAL	81,301,988	73,068,774	(1,721,460)	2,579,420	(3,500,135)	58,741,688	11,684,910	92,986,897	12,178,022	80,808,874

Organización de los Estados Americanos **Anexo 7B**

Fondos Específicos

Estado de Variaciones en el Saldo de los Fondos (Detalle por Subprograma)

Del 1 de enero de 2008 al 31 de diciembre de 2008

		A	B	C	D	E	F	G=B+C+D+E-F	H=A+G	I	J=H-I
Organización, donante y proyecto		Saldo en efectivo al 1 de ene. de 2008	Contribuciones	Transferencias	Intereses	Reembolsos y otros ingresos	Desembolsos	Variación Neta	Saldo en efectivo al 31 de dic. de 2008	Obligaciones	Saldo del fondo al 31 de dic. de 2008
Oficina del Secretario General (12A)											
España	Administración de Gastos Contractuales	26,331	-	134,000	-	293	156,828	(22,535)	3,796	-	3,796
Varios	Facilitación de Conver. Belice y Guatemala	7,200	-	-	-	-	-	-	7,200	-	7,200
Chile	Gastos de Viajes Oficial	19,331	-	-	-	698	19,008	(18,310)	1,021	-	1,021
USDS	Misión de Alto Nivel - Venezuela	(106,345)	-	-	-	-	-	-	(106,345)	-	(106,345)
Varios	Oficina del Secretario General	689	-	-	-	-	-	-	689	-	689
Chile	Tribuna Interamericana	2,560	-	-	-	-	-	-	2,560	-	2,560
TOTAL		(50,234)	-	134,000	-	991	175,836	(40,845)	(91,079)	-	(91,079)
Secretaría de Cumbres (12B)											
CIDA	Cumbres en Trinidad y Tobago 2009	-	-	250,000	-	-	163,054	86,946	86,946	39,361	47,586
España	Equipo de Trabajo en Dere. de los Indígenas	136,184	-	(14,699)	-	(255)	121,462	(136,417)	(232)	-	(232)
Finlandia	Equipo de Trabajo en Dere. de los Indígenas	1,011	-	-	-	-	1,011	(1,011)	-	-	-
Francia	Equipo de Trabajo en Dere. de los Indígenas	30,933	-	(11,701)	-	-	19,378	(31,078)	(145)	-	(145)
Italia	Equipo de Trabajo en Dere. de los Indígenas	4,500	-	-	-	-	4,500	(4,500)	-	-	-
México	Equipo de Trabajo en Dere. de los Indígenas	-	21,500	(19,135)	-	-	2,365	-	-	-	-
Nicaragua	Equipo de Trabajo en Dere. de los Indígenas	-	1,000	(1,000)	-	-	-	-	-	-	-
CIDA	Fortalecimiento Institucional	(622)	-	-	-	622	-	622	-	-	-
ECLAC	Grupo de Func. Común de la Cumbre	2,000	-	-	-	-	2,000	(2,000)	-	-	-
IDRC	Grupo de Func. Común de la Cumbre	-	52,878	-	-	-	33,630	19,249	19,249	12,000	7,249
PAHO	Grupo de Func. Común de la Cumbre	-	3,500	-	-	(3,500)	-	-	-	-	-
Varios	Grupo de Func. Común de la Cumbre	3,001	-	-	-	-	2,964	(2,964)	37	-	37
CA DFAIT	Participación de la Sociedad Civil	-	43,537	-	-	(395)	43,142	-	-	-	-
Canadá	Participación de la Sociedad Civil	-	-	40,000	-	-	39,962	38	38	-	38
IAF	Participación de la Sociedad Civil	-	9,150	-	-	-	8,952	198	198	-	198
OSI DF	Participación de la Sociedad Civil	58,311	74,973	(2,540)	-	-	105,821	(33,389)	24,922	20,320	4,602
PAHO	Participación de la Sociedad Civil	1,478	-	-	-	-	-	-	1,478	-	1,478
USAID	Participación de la Sociedad Civil	-	140,221	-	-	-	222,670	(82,449)	(82,449)	-	(82,449)
USDS	Participación de la Sociedad Civil	-	-	46,500	-	-	39,686	6,814	6,814	-	6,814
Argentina	Reuniones de S.I.R.G.	516	10,000	-	-	-	-	10,000	10,516	-	10,516
Chile	Reuniones de S.I.R.G.	-	15,000	-	-	-	14,957	43	43	-	43
Colombia	Reuniones de S.I.R.G.	2,521	7,469	-	-	3,500	8,753	2,216	4,737	4,737	-
Guyana	Reuniones de S.I.R.G.	4,837	-	-	-	-	4,837	(4,837)	-	-	-
México	Reuniones de S.I.R.G.	10,000	10,000	-	-	-	13,346	(3,346)	6,654	6,675	(21)
Nicaragua	Reuniones de S.I.R.G.	-	5,000	-	-	-	4,971	29	29	-	29
Panamá	Reuniones de S.I.R.G.	22,250	-	-	-	-	10,968	(10,968)	11,282	-	11,282
Trin.&Tob	Reuniones de S.I.R.G.	2,016	20,184	-	-	-	1,899	18,285	20,301	-	20,301
USDS	Reuniones de S.I.R.G.	-	195,000	(50,000)	-	-	32,112	112,888	112,888	60,703	52,185
TOTAL		278,937	609,413	237,424	-	(28)	902,441	(55,631)	223,306	143,796	79,510
Departamento de Prensa (12C)											
Varios	Festival de Cine Latinoamericano	338	-	(338)	-	-	-	(338)	-	-	-
Departamento de Asesoría Legal (12E)											
Varios	Costos Fijos del Departamento Legal	7,419	-	-	-	-	3,604	(3,604)	3,815	3,674	141
IICA	Departamento de Servicios Legales	158,110	15,400	-	-	-	23,356	(7,956)	150,154	-	150,154
TOTAL		165,528	15,400	-	-	-	26,959	(11,559)	153,969	3,674	150,295
Oficina de Protocolo (12F)											
Varios	Público: Casa Américas	40,221	-	-	-	-	39,323	(39,323)	898	-	898
Oficina del Secretario General Adjunto (22A)											
Varios	Compensación para Trabajadores	30,574	-	-	-	-	-	-	30,574	-	30,574
Santa Lucía	Fondo para las Víctimas del Huracán Katrina	10,000	-	-	-	-	-	-	10,000	-	10,000
Italia	Fortalecimiento de Gobiernos Democráticos	57,084	-	-	-	-	27,576	(27,576)	29,509	3,080	26,428
IDEA	Fortalecimiento de la Democ. Local en Haití	8,558	-	-	-	(5,330)	3,228	(8,558)	-	-	-
USDS	Misión de Investigación Surinam	476	-	-	-	-	-	-	476	-	476
CR/NI	Observación Civil	(24,703)	-	-	-	-	-	-	(24,703)	-	(24,703)
Varios	Observación Militar Honduras-El Salvador	(363,508)	-	-	-	-	-	-	(363,508)	-	(363,508)
TOTAL		(281,518)	-	-	-	(5,330)	30,804	(36,134)	(317,652)	3,080	(320,732)

Organización de los Estados Americanos
Fondos Específicos
Estado de Variaciones en el Saldo de los Fondos (Detalle por Subprograma)
Del 1 de enero de 2008 al 31 de diciembre de 2008

Anexo 7B

		A	B	C	D	E	F	G=B+C+D+E-F	H=A+G	I	J=H-I
Organización, donante y proyecto		Saldo en efectivo al 1 de ene. de 2008	Contribuciones	Transferencias	Intereses	Reembolsos y otros ingresos	Desembolsos	Variación Neta	Saldo en efectivo al 31 de dic. de 2008	Obligaciones	Saldo del fondo al 31 de dic. de 2008
Oficina de la Secretaría de la Asamblea General, la Reunión de Consulta, el Consejo Permanente y Órganos Subsidiarios (22B)											
Varios	Conferencias sin Programar	5,979	-	-	-	-	-	-	5,979	-	5,979
Departamento de Conferencias y Reuniones (22C)											
México	1ra Reunión del Grupo Técnico Crimen Orga.	20,741	-	-	-	-	-	-	20,741	1,043	19,698
Brasil	Abolición de Disc. - Personas Discapacitadas	-	22,161	-	-	-	21,660	502	502	213	289
Barbados	Asamblea General	2,352	-	-	-	-	-	-	2,352	-	2,352
Costa Rica	Asamblea General	14,716	-	-	-	-	-	-	14,716	-	14,716
El Salvador	Asamblea General-El Salvador	9,287	-	(9,288)	-	-	-	(9,288)	(1)	-	(1)
PCA	Audiencia en la OEA Guyana/Surinam	8,755	-	-	-	-	-	-	8,755	-	8,755
Venezuela	Carta Social de las Américas	1,499	-	17,505	-	-	19,005	(1,499)	-	-	-
U.S.	Centro de Estudio de la Justicia	(1,947)	-	-	-	-	-	-	(1,947)	-	(1,947)
Uruguay	CIDI Reunión de Ministros de Educación	5,091	-	-	-	-	-	-	5,091	-	5,091
Holanda	Conferencia C.E.J.A.	-	6,866	-	-	(3,553)	3,313	-	-	-	-
México	Conferencia Especial OEA	52,672	-	-	-	(52,672)	-	(52,672)	-	-	-
USINL	Conferen. Grupo de Exp. Gubernamentales	3,919	-	-	-	(3,919)	-	(3,919)	-	-	-
Argentina	Modelo de Asamblea General OEA	10,000	-	-	-	-	-	-	10,000	-	10,000
Varios	Modelo de Asamblea General OEA	1,381	-	(1,381)	-	-	-	(1,381)	-	-	-
Brasil	Reunión del FIPA	917	-	-	-	(917)	-	(917)	-	-	-
Brasil	Reunión Expe. Apoyo Derecho Humanos I-A	4,526	-	(4,526)	-	-	-	(4,526)	-	-	-
Uruguay	Reuniones de CIDI	1,401	-	(1,402)	-	-	-	(1,402)	(1)	-	(1)
Varios	Servicios Impr. - Reuniones y Conferencias	87,167	-	-	-	-	-	-	87,167	-	87,167
Bolivia	XL Periodo de Sesiones Regulares de CICAD	98	-	-	-	-	-	-	98	-	98
El Salvador	XXXIII Asamblea General CIM	794	-	-	-	(794)	-	(794)	-	-	-
TOTAL		223,367	29,027	909	-	(61,855)	43,977	(75,896)	147,472	1,256	146,216
Oficina de Coordinación de las Oficinas y Unidades de la Secretaría General en los Estados miembros (22D)											
Varios	Alivio del Huracán George	1,818	-	(1,818)	-	-	-	(1,818)	-	-	-
IICA	IICA Oficina de Guyana	2,340	-	-	-	(2,340)	-	(2,340)	-	-	-
Varios	Oficinas en los Estados Miembros	471,613	333,918	-	-	69,182	294,770	108,330	579,942	46,535	533,408
FOAL	Proyecto Red Social-OEA	168	17,720	-	-	-	17,720	-	168	-	168
TOTAL		475,939	351,638	(1,818)	-	66,842	312,490	104,171	580,110	46,535	533,575
Secretaría Permanente de la Comisión Interamericana de Mujeres (CIM) (22E)											
Venezuela	2da Conferencia de MESECVI	-	76,466	-	-	-	50,301	26,165	26,165	680	25,485
Chile	34va. Asamblea - CIM	-	67,250	-	-	-	44,019	23,231	23,231	202	23,029
China	Curso de Entrenamiento - Lima-Perú	847	-	-	-	-	847	(847)	-	-	-
Hunt Alt. Fund	Entrenamiento Género, Conflicto y Creación de F	617	-	-	-	-	617	(617)	-	-	-
Holanda	Participación e Igualdad en Finanzas Públicas	121,993	84,203	-	858	-	188,055	(102,993)	19,000	-	19,000
China	Proyecto Contra la Violencia y el VIH/SIDA	33,000	-	-	-	-	29,150	(29,150)	3,850	3,850	-
Corea	Proyecto Contra la Violencia y el VIH/SIDA	-	24,000	-	-	-	2,880	21,120	21,120	918	20,202
Francia	Proyecto Contra la Violencia y el VIH/SIDA	-	23,000	-	-	-	2,760	20,240	20,240	-	20,240
México	Reunión de Exp. Seg. Conv. Belem do Para	145,937	42,938	-	-	-	17,917	25,021	170,958	258	170,700
Brasil	Reunión de Exp: Conv. de Belem do Para	10,079	-	-	-	-	8,390	(8,390)	1,688	826	862
Argentina	Reunión Exp. Seg. Conv. Belem do Para	2,730	-	-	-	-	-	-	2,730	-	2,730
Francia	Reunión Exp. Seg. Conv. Belem do Para	9,800	-	-	-	-	9,800	(9,800)	-	-	-
Trin.&Tob	Seguim. de la Convención Belem do Para	-	15,000	-	-	-	-	15,000	15,000	-	15,000
China	Seguimiento de Web MESECVI	-	15,000	-	-	-	1,800	13,200	13,200	-	13,200
España	VIH / Violencia a Mujeres en Centro América	-	-	126,375	-	-	23,265	103,110	103,110	12,300	90,810
TOTAL		325,003	347,857	126,375	858	-	379,800	95,290	420,293	19,034	401,258
Biblioteca Colón (22F)											
Varios	Biblioteca Hipólito Unanue	574	-	-	-	28,593	18,429	10,165	10,739	71	10,669
Secretaría de la Comisión Interamericana de Puertos (CIP) (22G)											
Varios	CIP Programa de Puertos	406,526	151,936	-	-	-	270,706	(118,770)	287,756	43,468	244,288
Varios	Grupos de Asesoría Técnica	60,432	15,968	-	-	-	5,941	10,027	70,459	81	70,378
TOTAL		466,958	167,904	-	-	-	276,646	(108,742)	358,215	43,549	314,667
Asamblea General (22H)											
CONEP	III Foro Sector Privado/OEA	806	-	-	-	-	-	-	806	-	806
Grenada	VII Asamblea General - Granada	(14,341)	-	-	-	-	-	-	(14,341)	-	(14,341)

Organización de los Estados Americanos **Anexo 7B**

Fondos Específicos

Estado de Variaciones en el Saldo de los Fondos (Detalle por Subprograma)

Del 1 de enero de 2008 al 31 de diciembre de 2008

		A	B	C	D	E	F	G=B+C+D+E-F	H=A+G	I	J=H-I
Organización, donante y proyecto		Saldo en efectivo al 1 de ene. de 2008	Contribuciones	Transferencias	Intereses	Reembolsos y otros ingresos	Desembolsos	Variación Neta	Saldo en efectivo al 31 de dic. de 2008	Obligaciones	Saldo del fondo al 31 de dic. de 2008
Nicaragua	XXIII Asamblea General Nicaragua	2,207	-	-	-	-	-	-	2,207	-	2,207
Repúb. Dom.	XXXVI Sesión Asamblea General (Rep. Dom)	516	-	-	-	-	-	-	516	-	516
Colombia	XXXVII Sesión Asamblea General (Panamá)	489,014	-	(476,861)	-	-	9,031	(485,893)	3,121	-	3,121
Panamá	XXXVII Sesión Asamblea General (Panamá)	53,039	-	-	-	-	-	-	53,039	-	53,039
Colombia	XXXVIII Sesión Asamblea General(Colombia)	-	-	476,861	-	-	453,679	23,182	23,182	-	23,182
TOTAL		531,241	-	-	-	-	462,711	(462,711)	68,530	-	68,530
Reuniones no Programadas de la OEA (221)											
Trin.&Tob	CICTE-V Sesión Regular 2005	16,734	-	-	-	-	-	-	16,734	-	16,734
Colombia	CIFTA-Convención Interamericana	5,456	-	-	-	-	-	-	5,456	-	5,456
México	Conferencia Especial en Seguridad	8,461	-	-	-	-	-	-	8,461	-	8,461
Nicaragua	Convención I-A Cont. Corrupción-Nicaragua	19,071	-	-	-	-	-	-	19,071	-	19,071
Bolivia	DADIN-X-Reunión de D.A.D de los Indígenas	43,560	-	-	-	-	1,248	(1,248)	42,312	2,121	40,192
Panamá	Discriminación Cont. las Pers. Discapacitadas	23,459	-	-	-	-	-	-	23,459	1,488	21,971
México	II Conferencia de los Estados Parte de CIFTA	50,000	-	(31,224)	-	-	18,776	(50,000)	-	-	-
Chile	II Reunión Autoridades Penitenciarias	-	50,000	-	-	-	42,193	7,807	7,807	-	7,807
México	II Reunión Seguimiento de Seguridad	-	21,875	31,224	-	-	44,372	8,728	8,728	615	8,113
OEA AG	II Reunión Seguimiento de Seguridad	-	-	-	-	80	-	80	80	-	80
Colombia	III Asist. Mutua de Expe. contra el Crimen	11,710	-	-	-	-	-	-	11,710	-	11,710
Brasil	III Reunión de Ministros Gobiernos Locales	335	-	-	-	-	-	-	335	-	335
Colombia	IV Reunión Ptos Nac. y VI Sesión Reg. CICTE	24,188	-	-	-	-	-	-	24,188	-	24,188
USDS	Meeting de Expertos en Confianza	13,363	-	(13,363)	-	-	-	(13,363)	-	-	-
Repúb. Dom.	REMJA - VI Reunión de Ministros	14,179	-	-	-	-	-	-	14,179	-	14,179
Venezuela	Reunión Trata de Personas	17,505	-	(17,505)	-	-	-	(17,505)	-	-	-
Canadá	Segunda Reunión de Islas Pequeñas	(3,871)	-	-	-	-	-	-	(3,871)	-	(3,871)
Guatemala	VI Reunión de Negociac. Población Indígena	6,996	-	-	-	-	-	-	6,996	-	6,996
Brasil	VII Ronda Negociac. Dere. de los Indígenas	29,638	-	-	-	-	-	-	29,638	-	29,638
Panamá	VII Sesión Regular CICTE	15,358	-	-	-	-	-	-	15,358	-	15,358
TOTAL		296,144	71,875	(30,869)	-	80	106,588	(65,502)	230,642	4,224	226,418
La Comisión Interamericana de Derechos Humanos y su Secretaría Ejecutiva (32B)											
BID	Comisión Interamer. de Derechos Humanos	95	-	(95)	-	-	-	(95)	-	-	-
Brasil	Comisión Interamer. de Derechos Humanos	2,735	-	(2,430)	-	-	-	(2,430)	305	-	305
Canadá	Comisión Interamer. de Derechos Humanos	6,167	-	-	-	-	6,100	(6,100)	67	-	67
España	Comisión Interamer. de Derechos Humanos	64	-	(64)	-	-	-	(64)	-	-	-
Francia	Comisión Interamer. de Derechos Humanos	740	-	(740)	-	-	-	(740)	-	-	-
México	Comisión Interamer. de Derechos Humanos	40	-	(257)	-	-	-	(257)	(217)	-	(217)
OAS GA	Comisión Interamer. de Derechos Humanos	1,097	-	-	-	-	-	-	1,097	-	1,097
Uni ND	Comisión Interamer. de Derechos Humanos	30,252	-	-	-	-	29,247	(29,247)	1,005	37	968
USDS	Comisión Interamer. de Derechos Humanos	(467)	-	(9)	-	439	-	430	(37)	-	(37)
Varios	Comisión Interamer. de Derechos Humanos	6,262	1,070	-	-	(3,990)	1,765	(4,685)	1,577	1,250	327
Brasil	Derechos y Equidad Étnica y Racial	-	-	2,194	-	(2,194)	-	-	-	-	-
CEE	Derechos y Equidad Étnica y Racial	201,406	408,848	-	-	-	281,007	127,841	329,247	52,149	277,098
Finlandia	Derechos y Equidad Étnica y Racial	-	-	15,858	-	(15,858)	-	-	-	-	-
CEE	Fort. Acceso a la Justicia en las Américas	3,113	-	-	-	-	-	-	3,113	-	3,113
CEE	Fort. Acce. a la Justicia en las Américas (F II)	20,022	-	-	-	-	-	-	20,022	-	20,022
España	Fort. de Capacidades de Protección y Prom. CIDI	397,635	-	379,001	-	-	595,870	(216,869)	180,766	149,900	30,866
CIDA	Fort. Prot/Prom de Capacidades de IACHR/IIHR	-	991,768	(292,985)	-	-	255,644	443,140	443,140	150,750	292,390
HRUCS	Fortal. Promoción de la Protec. en el Caribe	21,569	-	-	-	-	-	-	21,569	-	21,569
Italia	Fortal. Promoción de la Protec. en el Caribe	-	63,575	-	-	-	7,629	55,946	55,946	-	55,946
Luxemburgo	Fortal. Promoción de la Protec. en el Caribe	-	70,979	-	-	-	56,053	14,926	14,926	11,901	3,025
MCTF	Fortal. Promoción de la Protec. en el Caribe	5,248	-	-	-	-	-	-	5,248	-	5,248
Italia	Fortalec. del Sistema de Caso de la CIDH	1,399	-	-	-	-	1,085	(1,085)	314	-	314
SAIC	Fortalec. del Sistema de Caso de la CIDH	(1,955)	-	-	-	-	-	-	(1,955)	-	(1,955)
OSI DF	Iniciativa en Seguridad y D.D.H.H en América	9,985	-	-	-	-	9,982	(9,982)	3	-	3
BID	Prevención de la Violencia	32,927	37,500	-	-	6,030	60,776	(17,247)	15,680	10,403	5,276
Colombia	Prevención de la Violencia	57,790	-	-	-	(6,030)	50,775	(56,805)	985	-	985
SCS	Prevención de la Violencia	25,000	-	-	-	-	3,000	(3,000)	22,000	-	22,000
Italia	Prom. Der. Humanos en los Países Andinos	16,750	-	-	-	-	12,352	(12,352)	4,398	63	4,335
Brasil	Promover y Proteger Derechos Humanos	-	300,000	-	-	-	33,000	267,000	267,000	-	267,000
Chile	Promover y Proteger Derechos Humanos	35,141	10,000	-	-	-	44,484	(34,484)	657	680	(23)
Colombia	Promover y Proteger Derechos Humanos	11,473	100,000	-	-	-	102,569	(2,569)	8,904	5,414	3,490

Organización de los Estados Americanos **Anexo 7B**

Fondos Específicos

Estado de Variaciones en el Saldo de los Fondos (Detalle por Subprograma)

Del 1 de enero de 2008 al 31 de diciembre de 2008

		A	B	C	D	E	F	G=B+C+D+E-F	H=A+G	I	J=H-I
Organización, donante y proyecto		Saldo en efectivo al 1 de ene. de 2008	Contribuciones	Transferencias	Intereses	Reembolsos y otros ingresos	Desembolsos	Variación Neta	Saldo en efectivo al 31 de dic. de 2008	Obligaciones	Saldo del fondo al 31 de dic. de 2008
Corea	Promover y Proteger Derechos Humanos	-	-	25,000	-	-	22,965	2,035	2,035	1,401	634
Francia	Promover y Proteger Derechos Humanos	56,445	-	-	-	-	56,267	(56,267)	178	-	178
Italia	Promover y Proteger Derechos Humanos	-	118,471	-	-	-	86,077	32,394	32,394	2,234	30,161
México	Promover y Proteger Derechos Humanos	95,078	100,000	(29)	-	-	117,463	(17,492)	77,586	27,501	50,085
USDS	Promover y Proteger Derechos Humanos	158,182	-	685,000	3,519	6,947	435,615	259,851	418,033	202,924	215,109
Italia	Promoviendo Der. Hum. en Centroamérica	25,642	-	(25,642)	-	-	-	(25,642)	-	-	-
Italia	Promoviendo Educ. D.D.H.H. en el Caribe	(3,990)	-	-	-	3,990	-	3,990	-	-	-
Francia	Protec. de los D.D.H.H. en Haití (2008-09)	-	60,000	-	-	-	8,573	51,427	51,427	-	51,427
Colombia	Relatoría Dchos.de Pers. Priv. de Libertad	3,426	-	-	-	-	3,097	(3,097)	328	706	(378)
España	Relatoría Dchos. Personas Privadas Libertad	-	-	17,556	-	-	-	17,556	17,556	-	17,556
Italia	Relatoría Dchos. Personas Privadas Libertad	836	-	-	-	-	-	-	836	828	7
Brasil	Relatoría Dchos. de Descendientes Africanos	103,867	-	(2,194)	-	2,194	12,305	(12,305)	91,562	274	91,288
Colombia	Relatoría Dchos. de Descendientes Africanos	55,690	-	-	-	-	40,699	(40,699)	14,990	14,900	90
USDS	Relatoría Dchos. de Descendientes Africanos	-	-	25,000	-	-	4,750	20,250	20,250	-	20,250
Colombia	Relatoría Dchos. de las Personas Indígenas	51,737	-	-	-	-	46,446	(46,446)	5,291	38	5,253
Dinamarca	Relatoría Dchos. de las Personas Indígenas	169,373	313,557	-	12,034	-	138,871	186,719	356,092	1,407	354,685
España	Relatoría Dchos. de las Personas Indígenas	105,700	-	(27,900)	-	-	47,255	(75,155)	30,545	29,936	608
Italia	Relatoría Dchos. de las Personas Indígenas	12,135	-	-	-	-	11,978	(11,978)	158	-	158
USDS	Relatoría Dchos. de las Personas Indígenas	16,663	-	-	-	-	16,753	(16,753)	(90)	-	(90)
España	Relatoría Especial Sobre la Mujer	-	-	114,379	-	-	32,283	82,096	82,096	-	82,096
Finlandia	Relatoría Especial Sobre la Mujer	327,089	-	(15,858)	-	15,858	224,077	(224,077)	103,012	5,039	97,974
USDS	Relatoría Especial Sobre la Mujer	37,870	-	50,000	-	-	40,667	9,333	47,203	7,000	40,203
Argentina	Relatoría Sobre Libertad de Expresión	54	-	(23)	-	-	-	(23)	32	32	(1)
Brasil	Relatoría Sobre Libertad de Expresión	57	-	(57)	-	-	-	(57)	-	-	-
CA DFAIT	Relatoría Sobre Libertad de Expresión	-	154,543	-	295	(15,237)	134,288	5,312	5,312	2,782	2,530
Corea	Relatoría Sobre Libertad de Expresión	12,976	-	-	-	-	5,198	(5,198)	7,778	7,778	-
Costa Rica	Relatoría Sobre Libertad de Expresión	471	2,883	-	-	-	935	1,948	2,419	573	1,846
Dinamarca	Relatoría Sobre Libertad de Expresión	151	-	(151)	-	-	-	(151)	-	-	-
Francia	Relatoría Sobre Libertad de Expresión	1,145	15,000	-	-	19	9,226	5,793	6,938	4,263	2,675
Irlanda	Relatoría Sobre Libertad de Expresión	-	78,640	-	-	-	42,661	35,979	35,979	-	35,979
Italia	Relatoría Sobre Libertad de Expresión	24,961	-	-	-	-	23,723	(23,723)	1,238	1,228	9
México	Relatoría Sobre Libertad de Expresión	10	-	(10)	-	-	-	(10)	-	-	-
Perú	Relatoría Sobre Libertad de Expresión	67	-	(67)	-	-	-	(67)	-	-	-
SAIC	Relatoría Sobre Libertad de Expresión	1,601	-	-	-	-	-	-	1,601	-	1,601
Suecia	Relatoría Sobre Libertad de Expresión	87,889	77,965	-	-	-	96,377	(18,412)	69,477	22,070	47,407
USDS	Relatoría Sobre Libertad de Expresión	164,274	-	550,000	3,743	605	226,666	327,681	491,955	222,945	269,010
Varios	Relatoría Sobre Libertad de Expresión	11	-	-	-	-	-	-	11	-	11
España	Rep. Los Trabaj. Migrantes y sus Familias	-	-	13,167	-	-	-	13,167	13,167	-	13,167
Venezuela	Rep. Los Trabaj. Migrantes y sus Familias	108,472	-	-	-	-	52,256	(52,256)	56,216	12,401	43,815
Suecia	Seg. Proc. de Desmovilización en Colombia	71,436	-	-	-	-	12,692	(12,692)	58,744	-	58,744
España	Sist. de Digitalización de Documentos CIDH	-	-	300,960	-	-	270,912	30,048	30,048	28,941	1,107
Irlanda	Soporte a la CIDH en Colombia	108,014	223,670	-	-	-	169,342	54,329	162,342	87,990	74,353
Italia	Soporte a la CIDH en Colombia	59,732	-	-	-	-	59,037	(59,037)	695	468	226
Colombia	Unidad de los Defensores de Dchos. Hum.	68,600	-	(27,900)	-	-	40,700	(68,600)	-	-	-
México	Unidad de los Defensores de Dchos. Hum.	78	-	(78)	-	-	-	(78)	-	-	-
USDS	Unidad de los Defensores de Dchos. Hum.	59,216	-	50,000	-	-	59,037	(9,037)	50,179	33,000	17,179
TOTAL		2,869,443	3,128,469	1,831,625	19,590	(7,228)	4,100,531	871,926	3,741,369	1,101,208	2,640,162
Tribunal Administrativo de la OEA y su Secretaría (32C)											
IICA	Sesiones Tribunal Administrativo	66,855	24,051	-	-	-	72,979	(48,928)	17,927	15,187	2,739
Oficina de la Inspectora General (32D)											
AICD	Investigaciones y Auditoría de Proyectos	1,736	-	-	-	-	-	-	1,736	-	1,736
Secretaría de Asuntos Jurídicos (42A)											
España	Centro Mediación Social - Ecuador	-	-	22,000	-	-	-	22,000	22,000	-	22,000
Suecia	Facilitadores Judiciales	153,328	-	598	4,373	-	-	4,972	158,299	-	158,299
España	Facilitadores Judiciales Paraguay.	-	-	46,640	-	-	-	46,640	46,640	-	46,640
Naciones Unidas	Jornadas de Derecho Internacional	5,542	-	-	-	-	4,538	(4,538)	1,004	-	1,004
Costa Rica	Ministerio de Justicia	6,746	-	-	-	-	-	-	6,746	-	6,746
Perú	Ministerio de Justicia	1,369	-	-	-	-	-	-	1,369	-	1,369
Panamá	Prog. Acción Dchs Personas Discap. 06-16	-	300,000	-	4,319	-	178,550	125,769	125,769	74,023	51,745

Organización de los Estados Americanos **Anexo 7B**

Fondos Específicos

Estado de Variaciones en el Saldo de los Fondos (Detalle por Subprograma)

Del 1 de enero de 2008 al 31 de diciembre de 2008

		A	B	C	D	E	F	G=B+C+D+E-F	H=A+G	I	J=H-I
Organización, donante y proyecto		Saldo en efectivo al 1 de ene. de 2008	Contribuciones	Transferencias	Intereses	Reembolsos y otros ingresos	Desembolsos	Variación Neta	Saldo en efectivo al 31 de dic. de 2008	Obligaciones	Saldo del fondo al 31 de dic. de 2008
Suecia	Prog. Faci. Judi. Nicaragua 73	-	1,163,260	-	10,678	-	821,420	352,518	352,518	114,887	237,630
Italia	Prog. de facilitadores Judiciales - Paraguay	-	65,006	-	-	-	31,355	33,651	33,651	1,207	32,444
España	Prog. de facilitadores Judiciales en Paraguay	39,000	-	201,240	-	5	190,769	10,476	49,476	48,101	1,375
TOTAL		205,985	1,528,266	270,478	19,370	5	1,226,633	591,487	797,472	238,219	559,253
Departamento de Derecho Internacional (42B)											
Chile	Curso Internacional en Diplomacia	-	94,000	-	-	-	10,340	83,660	83,660	-	83,660
CIDA	Estab. Marco de Prom. Transp. Info. Pública	-	-	5,000	-	-	-	5,000	5,000	-	5,000
Uruguay	Leyes Internacionales	126	-	-	-	-	-	-	126	-	126
Alemania	Población Indígena	-	126,725	-	191	-	15,207	111,709	111,709	10,000	101,709
España	Población Indígena	9,377	-	70,679	-	-	24,266	46,413	55,790	23,370	32,421
Francia	Población Indígena	-	12,385	11,701	-	-	23,206	879	879	115	764
México	Población Indígena	-	11,268	19,135	-	-	25,939	4,464	4,464	4,180	284
Nicaragua	Población Indígena	-	-	1,000	-	-	560	440	440	-	440
Varios	Publicaciones Legales	8,188	-	-	-	370	1,143	(773)	7,415	-	7,415
España	Red Derecho, Familia y Niñez	-	-	16,300	-	-	-	16,300	16,300	-	16,300
TOTAL		17,691	244,378	123,815	191	370	100,661	268,093	285,784	37,665	248,118
Departamento de Cooperación Jurídica (42C)											
USDS	Adm. de Cuenta de Cooperación Legal	815	-	-	-	-	-	-	815	-	815
Varios	Adm. de Cuenta de Cooperación Legal	(11)	-	11	-	-	-	11	-	-	-
España	Apoyo a MESICIC	-	-	283,008	-	-	24,679	258,329	258,329	120	258,209
USDS	Arbit. Inter. Desarrollo Económico y Legal	13	-	-	-	-	-	-	13	-	13
Bolivia	Conferencia IA sobre Derecho Internacional	(41,847)	-	-	-	-	-	-	(41,847)	-	(41,847)
Bahamas	Conven. I-A Contra la Corrup. (Seguimiento)	121	-	-	-	-	121	(121)	-	-	-
Brasil	Conven. I-A Contra la Corrup. (Seguimiento)	11,076	24,646	-	-	-	11,093	13,552	24,629	24,603	26
CA DFAIT	Conven. I-A Contra la Corrup. (Seguimiento)	252	106,746	-	-	(23,463)	83,135	147	399	399	-
Canadá	Conven. I-A Contra la Corrup. (Seguimiento)	539	-	-	-	-	-	-	539	-	539
CIDA	Conven. I-A Contra la Corrup. (Seguimiento)	121	-	(11)	-	-	-	(11)	111	-	111
USINL	Conven. I-A Contra la Corrup. (Seguimiento)	488,194	375,000	-	-	-	347,866	27,134	515,328	122,205	393,123
USDS	Convención I-A Contra la Corrupción (Taller)	36,555	-	-	-	8,766	18,863	(10,098)	26,457	560	25,897
USDS	E.U./CIDI Conve. Interam. contra la Corrup.	10,653	-	-	-	-	10,653	(10,653)	-	-	-
España	Fortal. el Acc. y la Efectividad de la Justicia	21,199	-	-	-	(13,696)	7,504	(21,199)	-	-	-
Canadá	Grupo de Trabajo: Asist. En Asun. Criminales	817	-	-	-	-	-	-	817	-	817
USDS	Imp. Convención I-A Contra la Corrupción	(31,455)	215,943	-	-	-	213,010	2,933	(28,523)	107,200	(135,723)
Colombia	Reunión CIFTA	1,908	-	-	-	68	934	(866)	1,042	-	1,042
CIDA	Sop. Legal MESICIC y Org 3 Plenaria de Exp.	-	-	56,337	-	-	-	56,337	56,337	-	56,337
TOTAL		498,949	722,335	339,345	-	(28,325)	717,859	315,496	814,445	255,087	559,358
Dirección General del Instituto Interamericano del Niño, la Niña y Adolescentes (42D)											
Unicef	AECI - Instituto Interamericano del Niño	151	-	(151)	-	-	-	(151)	-	-	-
USDS	AECI - Instituto Interamericano del Niño	142,254	-	-	-	-	-	-	142,254	-	142,254
China	China-IACI Proyecto de Video Juego	8,919	-	-	-	-	-	-	8,919	-	8,919
Filipinas	Derechos del Niño - Filipinas	147	-	(147)	-	-	-	(147)	-	-	-
España	Dchos. Humanos Los Niños en Las Américas	-	-	26,400	-	-	-	26,400	26,400	-	26,400
SCS	Diseño del Plan Estrat. Comunicac. del IIN	7,500	-	-	-	-	7,311	(7,311)	189	-	189
Unicef	Encuentro I-A Intercambio de Exper. y Prog.	-	9,980	-	-	(2,928)	7,052	-	-	-	-
AECI	España AECI 91 BO/HO	(186)	-	-	-	-	-	-	(186)	-	(186)
OAS GA	Fondo de la Amistad OEA IDBA 1942	4,532	-	-	-	-	-	-	4,532	-	4,532
Dif Nacional	México Video de los Derecho del Niño	2,415	-	-	-	-	-	-	2,415	-	2,415
FPI	Plan Internacional IIN	10,751	-	-	-	-	-	-	10,751	-	10,751
ECPAT	Portal Observatorio ESCI	-	2,475	-	-	-	2,475	-	-	-	-
BID	Prog. Interamericano Información de Niños	26	-	-	-	-	-	-	26	-	26
Suecia	Salvar a los Niños	-	4,000	-	-	-	3,971	29	29	-	29
Uruguay	Subfondo Básico Patrimonial	88,053	-	-	-	-	11,152	(11,152)	76,901	-	76,901
Canadá	UNESCO Educación Especial	422	-	-	-	-	-	-	422	-	422
ICBF	Videos Derechos del Niño	2,551	-	-	-	-	-	-	2,551	-	2,551
TOTAL		267,534	16,455	26,102	-	(2,928)	31,961	7,668	275,202	-	275,202
Departamento para la Coordinación de Políticas y Programas (52B)											
USINL	Programa Multidimensional Seguridad y Política	-	-	50,000	-	-	20,992	29,008	29,008	281	28,727

Organización de los Estados Americanos **Anexo 7B**

Fondos Específicos

Estado de Variaciones en el Saldo de los Fondos (Detalle por Subprograma)

Del 1 de enero de 2008 al 31 de diciembre de 2008

		A	B	C	D	E	F	G=B+C+D+E-F	H=A+G	I	J=H-I
Organización, donante y proyecto		Saldo en efectivo al 1 de ene. de 2008	Contribuciones	Transferencias	Intereses	Reembolsos y otros ingresos	Desembolsos	Variación Neta	Saldo en efectivo al 31 de dic. de 2008	Obligaciones	Saldo del fondo al 31 de dic. de 2008
Secretaría de la Comisión Interamericana para el Control del Abuso de Drogas (CICAD) (52G)											
Canadá	Abuso de Mujeres y Drogas	(119)	-	-	-	-	-	-	(119)	-	(119)
CA DFAIT	Aduanas/Cooperación Marítima	3,000	-	-	-	-	-	-	3,000	-	3,000
Canadá	Aduanas/Cooperación Marítima	1,450	12,558	(1,986)	-	-	10,571	-	1,450	-	1,450
Francia	Aduanas/Cooperación Marítima	1,288	-	-	-	-	-	-	1,288	-	1,288
USDS	Aduanas/Cooperación Marítima	(343)	-	-	-	-	-	-	(343)	-	(343)
USINL	Aduanas/Cooperación Marítima	194,009	-	81,652	-	41	149,323	(67,630)	126,379	45,795	80,583
USINL	Apoyo Adm. y Técnico Desarrollo Legal	16,100	-	-	-	-	-	-	16,100	-	16,100
USDA	Apoyo Estrategia Peruana del Cacao	41,502	-	-	-	-	-	-	41,502	-	41,502
USINL	Apoyo Estrategia Peruana del Cacao	115,661	-	-	-	-	-	-	115,661	-	115,661
USINL	Apoyo Grupos Consulta Drogas	985	-	-	-	-	-	-	985	-	985
USINL	Apoyo Técnico Administrativo	1,648	-	24,760	-	-	8,592	16,167	17,815	-	17,815
CA DFAIT	Apoyo Técnico y Adm. a Observaciones	-	39,361	-	-	(39,361)	-	-	-	-	-
Canadá	Apoyo Técnico y Adm. a Observaciones	2,469	-	-	-	-	-	-	2,469	-	2,469
NIDA	Apoyo Técnico y Adm. a Observaciones	9,587	-	(9,586)	-	-	-	(9,586)	1	-	1
USINL	Apoyo Técnico y Adm. a Observaciones	41,513	-	66,585	-	50,219	90,045	26,758	68,272	590	67,682
Varios	Apoyo Técnico/Adm. a la Sec. Ejecutiva	38,054	-	-	-	-	-	-	38,054	-	38,054
USINL	Armas de Fuego - Modelo Reg.	81,767	-	-	-	-	-	-	81,767	-	81,767
USINL	Becas / Adiestramiento	(233)	-	-	-	-	-	-	(233)	-	(233)
Varios	Becas / Adiestramiento	(9)	-	-	-	-	-	-	(9)	-	(9)
Argentina	Bienes Decomisados en América Latina	41,981	-	-	-	-	40,898	(40,898)	1,083	1,083	-
USINL	Bienes Decomisados en América Latina	-	500,000	-	-	-	123,620	376,380	376,380	73,728	302,652
USINL	Bolivia-GLEAM Desarrollo Alternativo	61,791	-	(54)	-	-	4,376	(4,430)	57,361	-	57,361
USINL	CICAD- Fondos sin distribuir	3,710,571	1,390,375	(1,268,616)	-	-	152,941	(31,182)	3,679,389	-	3,679,389
CA DFAIT	CICAD/RCMP Aplicación de Ley	-	35,685	-	-	-	35,685	-	-	-	-
Canadá	CICAD/RCMP Aplicación de Ley	-	76,183	4,415	-	-	80,597	-	-	-	-
USINL	CICAD/RCMP Aplicación de Ley	79,130	-	-	-	-	14,977	(14,977)	64,154	5,837	58,317
España	CICDAT Sist. Estad. Unif. -Control de Drogas	(279)	-	-	-	-	-	-	(279)	-	(279)
USINL	CICDAT Sist. Estad. Unif. -Control de Drogas	70,988	-	-	-	-	33,299	(33,299)	37,689	950	36,739
USINL	Comisión Nacional de drogas - CICAD	64,641	-	38,000	-	-	69,627	(31,627)	33,014	2,271	30,743
USINL	Comité Consejo Científico	32,091	-	(20,091)	-	-	-	(20,091)	12,000	-	12,000
USINL	Compensación Maestría En-Línea	3,117	-	-	-	-	803	(803)	2,314	-	2,314
Varios	Compensación Maestría En-Línea	39,873	6,717	-	-	790	19,507	(12,000)	27,873	-	27,873
USINL	Conferencia de Liderazgo - 2002	32,936	-	-	-	-	-	-	32,936	-	32,936
USDOE	Confe. de Liderazgo, Normas contra Drogas	21	-	(21)	-	-	-	(21)	-	-	-
Canadá	Contribución Canadiense	21	-	(21)	-	-	-	(21)	-	-	-
USINL	Control y Prohibición	(25)	-	-	-	-	-	-	(25)	-	(25)
Canadá	Control y Prohibición Inteligencia	50	-	-	-	-	-	-	50	-	50
Colombia	Control y Prohibición Inteligencia	39,000	-	-	-	-	23,752	(23,752)	15,248	-	15,248
España	Control y Prohibición Inteligencia	10	-	(11)	-	-	-	(11)	(1)	-	(1)
SGC	Control y Prohibición Inteligencia	229	-	(186)	-	-	-	(186)	43	-	43
USINL	Control y Prohibición Inteligencia	120,941	-	22,589	-	230	113,766	(90,947)	29,994	2,874	27,120
CA DFAIT	Costo del Abuso de Substancias	4,816	-	-	-	-	-	-	4,816	-	4,816
Canadá	Costo del Abuso de Substancias	3,021	12,558	(315)	-	-	-	12,242	15,263	-	15,263
USINL	Costo del Abuso de Substancias	95,118	-	(41,782)	-	(95)	29,151	(71,028)	24,090	2,000	22,090
Varios	Costo del Abuso de Substancias	33	-	-	-	-	-	-	33	-	33
CA DFAIT	Crimen Organizado / Reducción de Oferta	-	208,650	-	-	(53,566)	155,083	-	-	-	-
Canadá	Crimen Organizado / Reducción de Oferta	8,181	-	-	-	-	-	-	8,181	-	8,181
CANME	Crimen Organizado / Reducción de Oferta	15,900	-	-	-	-	-	-	15,900	-	15,900
SGC	Crimen Organizado / Reducción de Oferta	2,360	-	-	-	-	-	-	2,360	-	2,360
USINL	Crimen Organizado / Reducción de Oferta	201,932	-	-	-	54,377	54,571	(194)	201,739	5,756	195,983
USINL	Demanda por Tratamiento	22	-	-	-	-	-	-	22	-	22
CA DFAIT	Desar. Educación y Prev. de Abuso de Sustancia	-	26,432	-	-	(7,500)	18,931	1	1	-	1
USINL	Desar. Educación y Prev. de Abuso de Sustancia	396,350	-	175,394	-	7,500	229,646	(46,753)	349,597	41,430	308,167
BID	Desarr. Unidades Financ. de Inteligencia - AS	17,065	-	-	-	-	-	-	17,065	-	17,065
USINL	Desarr. Unidades Financ. de Inteligencia - AS	181,542	16,333	(56,386)	-	-	17,478	(57,531)	124,011	27,135	96,877
USDA	Desarrollo Alternativo - Apoyo General	10,536	-	-	-	-	37	(37)	10,499	1,018	9,481
USINL	Desarrollo Alternativo - Apoyo General	53,348	-	37,472	-	-	19,376	18,096	71,444	-	71,444
USINL	Desarrollo Alternativo - Cacao	76,113	-	-	-	-	-	-	76,113	-	76,113
USINL	Desarrollo Alternativo - SIGATOKA	24,788	-	-	-	-	-	-	24,788	-	24,788
USDA	Desarrollo Alternativo - SIGATOKA Caribe	44,240	-	-	-	-	-	-	44,240	-	44,240
USINL	Desarrollo Alternativo - SIGATOKA Caribe	36,986	-	-	-	-	-	-	36,986	-	36,986

Organización de los Estados Americanos **Anexo 7B**

Fondos Específicos

Estado de Variaciones en el Saldo de los Fondos (Detalle por Subprograma)

Del 1 de enero de 2008 al 31 de diciembre de 2008

		A	B	C	D	E	F	G=B+C+D+E-F	H=A+G	I	J=H-I
Organización, donante y proyecto		Saldo en efectivo al 1 de ene. de 2008	Contribuciones	Transferencias	Intereses	Reembolsos y otros ingresos	Desembolsos	Variación Neta	Saldo en efectivo al 31 de dic. de 2008	Obligaciones	Saldo del fondo al 31 de dic. de 2008
USDA	Desarrollo Alternativo Colombia	25,701	-	-	-	-	-	-	25,701	-	25,701
USINL	Desarrollo Alternativo Colombia	254	-	-	-	-	-	-	254	-	254
USINL	Desarrollo Alternativo GLEAM	1,973	-	-	-	-	-	-	1,973	-	1,973
USINL	Desa. Legal & Cooperación Judicial - CEDEJU	130	-	-	-	-	-	-	130	-	130
Francia	Desa. Observadores Nacionales en el Caribe	2,539	-	-	-	-	-	-	2,539	-	2,539
USINL	Desarrollo Obser. Nacionales en el Caribe	48,294	-	(48,294)	-	-	-	(48,294)	-	-	-
SAIC	Descentralización de Políticas de Drogas	274,264	-	-	-	(28,567)	112,891	(141,458)	132,806	26,576	106,230
USINL	Descentralización de Políticas de Drogas	9,561	-	-	-	18,355	23,983	(5,628)	3,933	-	3,933
USINL	Desplazamiento de Cultivos Ilegales	11,399	-	(11,399)	-	-	-	(11,399)	-	-	-
CA DFAIT	Drogas Sintéticas	-	11,558	-	-	(11,558)	-	-	-	-	-
USINL	Drogas Sintéticas	88,056	-	(33,056)	-	11,558	22,571	(44,068)	43,988	7,758	36,229
USINL	Ecuador - Frontera de Desarrollo Alternativo	750	-	-	-	-	-	-	750	-	750
España	Edificio Institucional Centro América	182	-	-	-	-	-	-	182	-	182
España-NDP	Edificio Institucional Centro América	245	-	(246)	-	-	-	(246)	-	-	-
CEE	EEC - Adm. de la Información en línea	(2,570)	-	-	-	-	-	-	(2,570)	-	(2,570)
Varios	EEC-IADIS Sistema IA de Inf. de Drogas	(1,026)	-	-	-	-	-	-	(1,026)	-	(1,026)
USINL	Entrenamiento de Policía Rural	184,804	-	-	-	-	62,334	(62,334)	122,470	25,861	96,609
SGC	Entrenamientos para Tratamientos	1,408	-	-	-	-	-	-	1,408	-	1,408
USINL	Entrenamientos para Tratamientos	67,223	-	(11,447)	-	-	17,907	(29,354)	37,869	-	37,869
USINL	Equipamiento RETCOD/NDC	4,396	-	(4,396)	-	-	-	(4,396)	-	-	-
USINL	Escuela de Educación en Latino América	39,251	-	72,791	-	-	65,104	7,687	46,938	19,973	26,965
Canadá	Escuela de Enfermería	156	-	(156)	-	-	-	(156)	-	-	-
USINL	Escuela de Enfermería	(1,741)	-	-	-	-	-	-	(1,741)	-	(1,741)
Japón	Escuela de Enfermería en Latino América	-	2,689	-	-	-	2,689	-	-	-	-
USINL	Escuela de Enfermería en Latino América	42,246	35,000	55,089	-	-	93,664	(3,575)	38,671	14,876	23,795
PAHO	Escuelas de Salud Pública en América Latina	9,051	-	-	-	(3,000)	-	(3,000)	6,051	-	6,051
USINL	Escuelas de Salud Pública en América Latina	62,873	-	74,928	-	3,000	63,537	14,391	77,264	38,558	38,706
USINL	Estándares Mínimos de Cuidado	65,851	-	2,304	-	-	50,079	(47,775)	18,076	1,505	16,571
USINL	Financiamiento del Terrorismo	44,060	-	(29,864)	-	(6,055)	4,059	(39,977)	4,082	1,121	2,961
CA DFAIT	Fondo General	24,248	106,468	-	-	-	105,824	644	24,892	-	24,892
Canadá	Fondo General	9,795	66,155	(9,730)	-	-	51,411	5,014	14,809	-	14,809
Chile	Fondo General	10,000	15,000	-	-	-	-	15,000	25,000	-	25,000
Francia	Fondo General	79,179	62,212	(34,647)	-	15,921	39,465	4,021	83,201	-	83,201
Honduras	Fondo General	171	-	(171)	-	-	-	(171)	-	-	-
México	Fondo General	92,967	95,000	(36,353)	-	-	26,832	31,814	124,782	75	124,707
SGC	Fondo General	1,408	-	-	-	-	-	-	1,408	-	1,408
Suriname	Fondo General	-	10,000	-	-	-	-	10,000	10,000	-	10,000
Trin.&Tob	Fondo General	-	40,000	-	-	-	-	40,000	40,000	-	40,000
Turquía	Fondo General	4,000	-	-	-	-	-	-	4,000	-	4,000
USINL	Fondo General	164,100	-	-	-	39,500	13,916	25,584	189,684	22,000	167,684
Varios	Fondo General	8,584	-	-	-	-	398	(398)	8,186	-	8,186
SGC	Fondo Solidario MEM	36	-	-	-	-	-	-	36	-	36
USINL	Fortalecimiento Comisión de Dorgas Nacionales	214,766	-	44,000	-	-	68,199	(24,199)	190,567	13,426	177,141
SAIC	Fortalecimiento de CND en Países Andinos	6,826	-	-	-	5,356	-	5,356	12,182	-	12,182
USINL	Fortalec. de la Ley de Lavado de Dinero	168,891	-	25,000	-	-	86,062	(61,062)	107,829	2,092	105,737
Reino Unido	Fumigaciones Aéreas en Colombia	31	-	-	-	-	-	-	31	-	31
USINL	Fumigaciones Aéreas en Colombia	714,767	-	-	-	556	216,747	(216,191)	498,576	138,556	360,020
USINL	Gobierno Digital Transnacional	9,594	-	(8,849)	-	-	-	(8,849)	745	-	745
CA DFAIT	Grad. Universitario Res. Part. Programa	-	137,380	-	-	(137,380)	-	-	-	-	-
Canadá	Grad. Universitario Res. Part. Programa	11,830	118,878	7,266	-	-	126,144	-	11,830	-	11,830
USINL	Grad. Universitario Res. Part. Programa	17,022	-	5,000	-	137,380	5,802	136,578	153,600	10,000	143,600
USINL	Grupo de Experto en Farmacéutica	110,404	-	95,506	-	-	22,177	73,329	183,733	1,244	182,489
Canadá	Grupo de Experto en Lavado de Dinero	341	-	(341)	-	-	-	(341)	-	-	-
Francia	Grupo de Experto en Lavado de Dinero	-	-	23,000	-	-	21,165	1,835	1,835	560	1,275
México	Grupo de Experto en Lavado de Dinero	-	-	18,000	-	-	18,897	(897)	(897)	-	(897)
USINL	Grupo de Experto en Lavado de Dinero	3,754	-	56,143	-	-	37,808	18,335	22,088	28,460	(6,372)
Canadá	Grupo-Expertos sobre Redu. de la Demanda	39	-	(39)	-	-	-	(39)	-	-	-
USINL	Grupo-Expertos sobre Redu. de la Demanda	49,938	-	10,500	-	21,121	42,283	(10,662)	39,276	2,634	36,642
USINL	Implementación (ACCESO)	110,022	-	-	-	-	26,829	(26,829)	83,193	25,004	58,189
USINL	Indígenas Colombianos	305	-	-	-	-	-	-	305	-	305
USINL	Iniciativa Regional de Reducción de Demanda	5,633	-	(5,633)	-	-	-	(5,633)	-	-	-
Canadá	Instituto Construcción Nacional	41	-	-	-	-	-	-	41	-	41

Organización de los Estados Americanos

Anexo 7B

Fondos Específicos

Estado de Variaciones en el Saldo de los Fondos (Detalle por Subprograma)

Del 1 de enero de 2008 al 31 de diciembre de 2008

		A	B	C	D	E	F	G=B+C+D+E-F	H=A+G	I	J=H-I
Organización, donante y proyecto		Saldo en efectivo al 1 de ene. de 2008	Contribuciones	Transferencias	Intereses	Reembolsos y otros ingresos	Desembolsos	Variación Neta	Saldo en efectivo al 31 de dic. de 2008	Obligaciones	Saldo del fondo al 31 de dic. de 2008
USINL	Instituto Construcción Nacional	747	-	-	-	-	-	-	747	-	747
USINL	Integración Inter-Americana Legislativa	85	-	-	-	-	-	-	85	-	85
Canadá	Integrando Salud y Ejecución	4,620	-	-	-	-	-	-	4,620	-	4,620
USDA	Investigación del Campo - Tarapoto	53,816	-	-	-	-	-	-	53,816	-	53,816
USINL	Investigación del Campo - Tarapoto	5,476	-	(15,000)	-	-	-	(15,000)	(9,524)	-	(9,524)
Varios	John Hopkins-NIDA-Investigación	7,018	-	(7,018)	-	-	-	(7,018)	-	-	-
USINL	Lavado de Dinero	110,446	-	34,321	-	55,387	123,265	(33,557)	76,889	36,644	40,245
BID	Lavado de Dinero-Entrenamiento Judicial	13,683	44,803	-	-	-	35,900	8,903	22,586	10,135	12,451
Canadá	Lavado de Dinero-Entrenamiento Judicial	25,001	-	-	-	-	-	-	25,001	-	25,001
Chile	Lavado de Dinero-Entrenamiento Judicial	1,400	-	-	-	-	240	(240)	1,160	-	1,160
México	Lavado de Dinero-Entrenamiento Judicial	1,400	-	-	-	-	656	(656)	744	-	744
USINL	Lavado de Dinero-Entrenamiento Judicial	191,582	152,158	129,182	-	(53,185)	122,457	105,699	297,280	66,512	230,768
USINL	Maestría Virtual	6,141	-	18,200	-	-	6,232	11,968	18,109	-	18,109
USINL	Mecanismo contra el Crimen Organizado	359	-	-	-	-	-	-	359	-	359
CEE	Mejora de Trat. de Rehabilitación de Droga	587,516	492,809	-	7,793	35,613	535,996	220	587,736	46,616	541,120
Univ. Purdue	Mejoramiento del Sist. Estad. e Info.. CICAD	140	-	(139)	-	-	-	(139)	-	-	-
USINL	Mejoramiento del Sist. Estad. e Info.. CICAD	16,455	-	(16,455)	-	-	-	(16,455)	-	-	-
Argentina	MEM - Borrador: Repor. de Eval. Hemisférico	941	-	-	-	-	-	-	941	-	941
Brasil	MEM - Borrador: Repor. de Eval. Hemisférico	(14,635)	-	-	-	-	3,056	(3,056)	(17,691)	-	(17,691)
CA DFAIT	MEM - Borrador: Repor. de Eval. Hemisférico	-	231,613	-	-	(193,156)	38,458	-	-	-	-
Canadá	MEM - Borrador: Repor. de Eval. Hemisférico	16,034	41,859	(381)	-	-	41,859	(381)	15,653	-	15,653
México	MEM - Borrador: Repor. de Eval. Hemisférico	82,396	70,000	-	-	99,292	125,752	43,540	125,936	94,100	31,836
SGC	MEM - Borrador: Repor. de Eval. Hemisférico	2,342	-	-	-	-	-	-	2,342	-	2,342
USINL	MEM - Borrador: Repor. de Eval. Hemisférico	267,521	-	256,400	-	95,123	321,016	30,507	298,028	241,587	56,441
Varios	MEM - Borrador: Repor. de Eval. Hemisférico	6,148	-	-	-	-	-	-	6,148	-	6,148
USINL	MEM Asistencia Reducción de la Demanda	180,246	-	-	-	-	15,736	(15,736)	164,510	-	164,510
USINL	MEM Proyectos de Recomendaciones	1,000	-	-	-	-	-	-	1,000	-	1,000
Varios	Niños de la Calle	866	-	(866)	-	-	-	(866)	-	-	-
SGC	Pandillas y violencia relacionadas con drogas	43,558	-	-	-	-	-	-	43,558	-	43,558
Chile	Periodo de Sesión Ordinaria	8,875	-	-	-	-	1,450	(1,450)	7,425	-	7,425
Francia	Periodo de Sesión Ordinaria	106	-	11,647	-	-	-	11,647	11,752	-	11,752
México	Periodo de Sesión Ordinaria	3,657	-	18,353	-	-	11,698	6,655	10,312	2,182	8,129
Trin.&Tob	Periodo de Sesión Ordinaria	96	-	(96)	-	-	-	(96)	-	-	-
Uruguay	Periodo de Sesión Ordinaria	140	-	(140)	-	-	-	(140)	-	-	-
Canadá	Policía Comunal	674	-	-	-	-	-	-	674	-	674
SGC	Policía Comunal	15,159	-	-	-	-	-	-	15,159	-	15,159
USINL	Policía Comunal	59,875	-	(59,875)	-	-	-	(59,875)	-	-	-
Canadá	Precursores RETCOD	34	-	-	-	-	-	-	34	-	34
Francia	Precursores RETCOD	(120)	-	-	-	-	-	-	(120)	-	(120)
USINL	Precursores RETCOD	7,176	-	-	-	-	-	-	7,176	-	7,176
USINL	Prevención Caribe	(59)	-	-	-	-	-	-	(59)	-	(59)
Trin.&Tob	Prog. de Desa. de Capacidades, El Caribe	10,000	-	-	-	(9,965)	35	(10,000)	-	-	-
USINL	Prog. de Desa. de Capacidades, El Caribe	109,014	-	(69,710)	-	9,965	2	(59,747)	49,267	39,000	10,267
USINL	Programa de Investigaciones	2,586	-	26,980	-	-	10,985	15,996	18,582	-	18,582
USINL	Programa Especial Regional en Línea	10,809	-	71,488	-	-	52,570	18,918	29,728	4,645	25,083
CEE	Prog. Inter-Regional de Prevención Drogas	5,790	-	-	-	-	3,558	(3,558)	2,232	-	2,232
NIDA	Prog. para Fortalecer Investigación Drogas	22	39,983	9,586	-	-	36,194	13,376	13,398	7,421	5,976
USINL	Prog. para Fortalecer Investigación Drogas	-	-	62,873	-	-	22,386	40,486	40,486	1,800	38,686
USINL	Prog. Basados en Educación y Habilidades	18,346	-	(18,346)	-	-	-	(18,346)	-	-	-
CEE	Recursos Químicos - Caribe	488	-	(488)	-	-	-	(488)	-	-	-
USINL	Reduc. de Demanda Cooperación Horizontal	21,259	-	16,241	-	-	32,930	(16,689)	4,570	7,940	(3,370)
USINL	Reducción de la Demanda de Drogas	1,026,229	1,160,000	5,000	-	-	733,613	431,387	1,457,615	205,379	1,252,237
SAIC	SAVIA - DROGAS Salud y Vida América	-	493,068	-	-	-	90,032	403,036	403,036	102,600	300,436
USINL	Seminario Taller sobre Lavado de Dinero	(31,510)	-	49,123	-	-	48,499	623	(30,886)	12,300	(43,186)
USINL	SENASA-Vitarte Desarrollo Alternativo	1,738	-	-	-	-	-	-	1,738	-	1,738
Canadá	SIDUC - Caribe	-	24,278	-	-	-	6,900	17,378	17,378	2	17,376
Trin.&Tob	SIDUC - Caribe	5,000	-	-	-	-	-	-	5,000	-	5,000
USINL	SIDUC - Caribe	126,082	-	29,200	-	-	65,826	(36,626)	89,456	8,123	81,334
USINL	SIDUC - Recomendaciones del MEM	246,562	-	-	-	563	80,785	(80,221)	166,340	49,640	116,700
USINL	Sistemas de Control Químico	24,272	-	80,958	-	64	70,730	10,292	34,564	9,712	24,852
CA DFAIT	Soporte Téc. y Adm para Cont. de Químicos	-	153,754	-	-	(125,676)	28,077	-	-	-	-
Canadá	Soporte Téc. y Adm para Cont. de Químicos	1,020	114,902	(92)	-	-	100,837	13,972	14,992	-	14,992

Organización de los Estados Americanos **Anexo 7B**

Fondos Específicos

Estado de Variaciones en el Saldo de los Fondos (Detalle por Subprograma)

Del 1 de enero de 2008 al 31 de diciembre de 2008

		A	B	C	D	E	F	G=B+C+D+E-F	H=A+G	I	J=H-I
Organización, donante y proyecto		Saldo en efectivo al 1 de ene. de 2008	Contribuciones	Transferencias	Intereses	Reembolsos y otros ingresos	Desembolsos	Variación Neta	Saldo en efectivo al 31 de dic. de 2008	Obligaciones	Saldo del fondo al 31 de dic. de 2008
USINL	Soporte Téc. y Adm. para Cont. de Químicos	113,499	-	-	-	145,476	64,428	81,049	194,548	46,143	148,405
CA DFAIT	Soporte Técnico y Administrativo para EDRU	-	11,139	-	-	(11,139)	-	-	-	-	-
USINL	Soporte Técnico y Administrativo para EDRU	32,898	-	3,280	-	11,139	23,005	(8,586)	24,312	-	24,312
USINL	Uso Unif. del Sist. Estad. de Drogas SIDUC	416,865	127,580	(23,186)	-	3,375	379,297	(271,529)	145,336	25,054	120,282
USINL	Valores y Población en Alto Riesgo	458,883	-	-	-	-	39,044	(39,044)	419,838	71,846	347,993
TOTAL		13,123,557	6,183,136	(82,246)	7,793	141,701	6,198,934	51,450	13,175,008	1,680,130	11,494,877
Secretaría del Comité Interamericano contra el Terrorismo (CICTE) (52H)											
USINL	Aduanas e Inmigración	9,797	-	(3,054)	-	-	29	(3,082)	6,715	-	6,715
USDS	Aduanas e Inmigración	(15,594)	14,904	(14,788)	-	17,446	40,822	(23,260)	(38,853)	-	(38,853)
CA DFAIT	Asist. Legislativa y Financ. de Terrorismo	-	183,635	-	-	-	133,035	50,600	50,600	91	50,509
Chile	Asist. Legislativa y Financ. de Terrorismo	-	-	3,500	-	-	905	2,595	2,595	2,473	122
España	Asist. Legislativa y Financ. de Terrorismo	6,775	-	19,429	-	-	16,857	2,572	9,347	466	8,881
Naciones Unidas	Asist. Legislativa y Financ. de Terrorismo	15,872	-	-	-	-	15,735	(15,735)	137	137	-
USDS	Asist. Legislativa y Financ. de Terrorismo	73,028	-	82,419	-	-	69,860	12,559	85,587	2,876	82,711
CA DFAIT	Bio-Terrorismo	-	216,014	-	-	-	23,762	192,253	192,253	-	192,253
USDS	Capacidad Administrativa de la Frontera	43,430	-	(9,425)	-	-	34,005	(43,430)	-	-	-
CA DFAIT	Ciber Seguridad	59,987	440,237	-	-	878	266,166	174,948	234,935	14,727	220,208
España	Ciber Seguridad	-	-	64,188	-	-	45,208	18,980	18,980	1,685	17,295
Francia	Ciber Seguridad	-	-	2,974	-	-	2,122	852	852	-	852
Chile	CICTE Fondos sin Programar	-	-	18,639	-	-	-	18,639	18,639	-	18,639
España	CICTE Fondos sin Programar	-	-	15,970	-	-	-	15,970	15,970	-	15,970
Trin.&Tob	CICTE Fondos sin Programar	-	-	15,721	-	-	-	15,721	15,721	-	15,721
España	Financiamiento del Terrorismo	2,475	-	(2,475)	-	-	-	(2,475)	-	-	-
USDS	Programa de seguridad de aeropuertos	431,372	-	-	5,606	-	-	5,606	436,978	-	436,978
CANADEM	Proyecto de Evaluación	-	12,451	-	-	-	12,439	12	12	-	12
Chile	Seguridad Aviación	-	-	2,705	-	-	533	2,172	2,172	-	2,172
Colombia	Seguridad Aviación	-	-	2,251	-	-	1,717	534	534	-	534
España	Seguridad Aviación	-	-	119,004	-	-	46,269	72,736	72,736	7,710	65,026
Turquía	Seguridad Aviación	-	-	-	-	-	628	(628)	(628)	-	(628)
USDS	Seguridad Aviación	(11,905)	179,812	(25,283)	-	(2,659)	145,195	6,676	(5,229)	48,091	(53,321)
CA DFAIT	Seguridad de Documentos de Viaje	-	183,268	-	-	-	125,028	58,240	58,240	-	58,240
Naciones Unidas	Seguridad de Documentos de Viaje	-	12,000	-	-	-	12,000	-	-	-	-
USINL	Seguridad de Documentos de Viaje	64,386	-	-	-	-	-	-	64,386	-	64,386
USDS	Seguridad de Documentos de Viaje	149,508	-	-	-	2,143	44,423	(42,279)	107,228	641	106,588
APEC	Seguridad Portuaria	-	18,444	-	-	-	18,444	-	-	-	-
CA DFAIT	Seguridad Portuaria	169,746	838,880	-	-	-	493,288	345,592	515,337	36,638	478,699
Francia	Seguridad Portuaria	-	-	9,800	-	-	9,800	-	-	-	-
Turquía	Seguridad Portuaria	-	-	5,007	-	-	2,764	2,243	2,243	-	2,243
USINL	Seguridad Portuaria	802,911	1,176,563	-	-	1,973	257,266	921,270	1,724,181	240,453	1,483,728
USDS	Seguridad Portuaria	(30,000)	250,367	(9,610)	-	-	220,572	20,185	(9,815)	-	(9,815)
Francia	Seguridad Turística	-	-	3,460	-	-	3,460	-	-	-	-
México	Seguridad Turística	-	50,000	-	-	-	12,471	37,529	37,529	-	37,529
Trin.&Tob	Seguridad Turística	11,205	-	6,852	-	-	-	6,852	18,057	-	18,057
USDS	Seguridad Turística	(6,064)	6,064	49,680	-	-	-	55,744	49,680	-	49,680
USINL	Seguridad Turística	10,164	-	12,479	-	-	7,393	5,086	15,249	-	15,249
Chile	Sociedad y Cooperación Internacional	12,843	15,000	(24,843)	-	-	3,000	(12,843)	-	-	-
Colombia	Sociedad y Cooperación Internacional	2,251	-	(2,251)	-	-	-	(2,251)	-	-	-
España	Sociedad y Cooperación Internacional	251,568	-	(244,397)	-	74	5,381	(249,704)	1,864	609	1,255
Francia	Sociedad y Cooperación Internacional	9,800	10,000	(16,235)	-	-	1,200	(7,435)	2,365	-	2,365
Trin.&Tob	Sociedad y Cooperación Internacional	40,643	-	(22,573)	-	-	15,229	(37,803)	2,841	-	2,841
Turquía	Sociedad y Cooperación Internacional	5,007	-	(5,007)	-	-	-	(5,007)	-	-	-
USDS	Sociedad y Cooperación Internacional	76,146	-	(82,419)	-	8,401	2,128	(76,146)	-	-	-
TOTAL		2,185,351	3,607,638	(28,281)	5,606	28,257	2,089,132	1,524,088	3,709,440	356,597	3,352,843
Departamento de Seguridad Pública (52I)											
Italia	AICMA Prog. Asistencia a Victimas de Minas	80,444	313,608	-	-	-	91,042	222,566	303,010	44,247	258,763
Noruega	AICMA Prog. Asistencia a Victimas de Minas	74,937	-	-	-	345	35,024	(34,678)	40,259	1,481	38,778
USDS	AICMA Prog. Asistencia a Victimas de Minas	4,737	256,326	-	-	-	291,020	(34,694)	(29,957)	6,811	(36,768)
Brasil	AICMA/Prog. de Acción de Minas-Colombia	75	-	-	-	-	75	(75)	-	-	-
CA DFAIT	AICMA/Prog. de Acción de Minas-Colombia	219,500	94,600	-	1,280	(71,684)	226,920	(202,724)	16,775	-	16,775
Canadá	AICMA/Prog. de Acción de Minas-Colombia	721	-	-	-	(721)	-	(721)	-	-	-

Organización de los Estados Americanos **Anexo 7B**

Fondos Específicos

Estado de Variaciones en el Saldo de los Fondos (Detalle por Subprograma)

Del 1 de enero de 2008 al 31 de diciembre de 2008

		A	B	C	D	E	F	G=B+C+D+E-F	H=A+G	I	J=H-I
Organización, donante y proyecto		Saldo en efectivo al 1 de ene. de 2008	Contribuciones	Transferencias	Intereses	Reembolsos y otros ingresos	Desembolsos	Variación Neta	Saldo en efectivo al 31 de dic. de 2008	Obligaciones	Saldo del fondo al 31 de dic. de 2008
CIDA	AICMA/Prog. de Acción de Minas-Colombia	353	203,000	-	-	7,841	208,543	2,298	2,651	5,545	(2,894)
España	AICMA/Prog. de Acción de Minas-Colombia	6,321	-	168,068	-	93	153,648	14,514	20,835	14,011	6,824
Italia	AICMA/Prog. de Acción de Minas-Colombia	6,368	145,998	(990)	-	20,850	57,461	108,396	114,765	8,031	106,734
USDS	AICMA/Prog. de Acción de Minas-Colombia	29,976	506,708	-	-	41,013	619,545	(71,824)	(41,849)	97,488	(139,337)
Canadá	AICMA/Prog. de Acción de Minas-Surinam	686	-	(686)	-	-	-	(686)	-	-	-
CEE	AICMA-Des. Ecuador/Perú-Cordillera Condor	-	228,729	-	2,256	-	161,184	69,802	69,802	23,430	46,372
México	Combatiendo El Crimen Org. Transnacional	14,201	-	-	-	-	14,201	(14,201)	-	-	-
CA DFAIT	Conoc. Traf. de Personas - Seminario Caribe	-	74,871	-	-	(21,839)	52,963	70	70	-	70
CIDA	Coordinación MISPA	-	-	117,000	-	-	55,636	61,364	61,364	5,000	56,364
OSI DF	Crimen y Violencia: Sociedad Civil	-	73,000	-	-	-	59,892	13,108	13,108	3,495	9,613
CA DFAIT	Desminado en Centro América	-	32,173	-	-	-	32,173	-	-	-	-
USDS	Desminado en Centro América	2,092	-	150,000	-	-	130,991	19,009	21,100	-	21,100
Varios	Desminado en Centro América	1,500	-	-	-	(1,500)	-	(1,500)	-	-	-
España	Desminado, Fondo Específico no Program.	220	-	(220)	-	-	-	(220)	-	-	-
USDS	Destr. Reserva de Munic. en Centro América	757	-	-	-	-	-	-	757	-	757
USDS	Documentos Seguridad Publica Hemisférica	75,000	-	-	-	-	22,587	(22,587)	52,413	17,673	34,740
CA DFAIT	Entrenamiento para mantener la paz Per.	89,020	164,945	-	709	-	202,654	(37,000)	52,020	5,633	46,387
CA DFAIT	Estudio sobre Seg. Pública en las Américas	-	51,617	-	-	(4,693)	46,924	-	-	-	-
Turquía	Estudio sobre Seg. Pública en las Américas	6,000	-	-	-	-	6,000	(6,000)	-	-	-
CA DFAIT	Evento Prep.1ra Reunión: Crimen y Violencia	-	60,416	-	-	(37,288)	22,971	156	156	-	156
USINL	HNP-Asesoramiento Técnico	-	122,438	-	-	-	114,365	8,073	8,073	1,915	6,158
PAHO	I-A Coal Prevención de Violencia-Apoyo Téc.	-	25,000	-	-	-	17,400	7,600	7,600	3,333	4,267
USAID	I-A Coal Prevención de Violencia-Apoyo Téc.	-	-	-	-	-	24,451	(24,451)	(24,451)	-	(24,451)
USDS	Instituto de Relaciones Exteriores TIP	(19,080)	131,865	-	-	-	141,598	(9,733)	(28,813)	39,376	(68,189)
CA DFAIT	La Amenaza al Caribe	184	-	(184)	-	-	-	(184)	-	-	-
USINL	Plan de Acción TOC	30,600	-	-	-	-	22,915	(22,915)	7,685	753	6,931
CA DFAIT	Prog. Desm. y Disposición Municiones ERW	649	227,551	(134)	264	-	226,405	1,276	1,925	-	1,925
Italia	Prog. Desm. y Disposición Municiones ERW	704	-	-	-	9,123	9,774	(651)	53	53	-
Suecia	Progr. Asist., Desminado CA-Nicaragua FO3	(2,593)	-	-	-	-	-	-	(2,593)	-	(2,593)
CA DFAIT	Progr. Asist., Desminado CA-Nicaragua FO4	247	725,658	(247)	1,770	-	726,040	1,140	1,388	-	1,388
Canadá	Progr. Asist., Desminado CA-Nicaragua FO4	417	-	(57)	-	-	194	(252)	166	-	166
CIDA	Progr. Asist., Desminado CA-Nicaragua FO4	37	151,000	-	-	-	150,597	403	440	439	-
España	Progr. Asist., Desminado CA-Nicaragua FO4	72,164	-	530,685	-	-	594,744	(64,059)	8,106	8,106	-
Italia	Progr. Asist., Desminado CA-Nicaragua FO4	170,746	131,737	-	-	-	297,416	(165,679)	5,067	5,067	-
Noruega	Progr. Asist., Desminado CA-Nicaragua FO4	342,235	406,550	(11)	-	11,337	656,125	(238,249)	103,986	79,953	24,033
USDS	Progr. Asist., Desminado CA-Nicaragua FO4	244	-	(245)	-	-	-	(245)	-	-	-
USDS	Progr. Asist., Desminado CA-Nicaragua FO5	59,305	240,337	(68)	-	-	297,353	(57,083)	2,221	-	2,221
CA DFAIT	Progr. Asist., Desminado EC/PE RG-ECUAD	-	166,752	-	339	-	167,183	(93)	(93)	-	(93)
CIDA	Progr. Asist., Desminado EC/PE RG-ECUAD	790	76,022	-	-	-	76,772	(750)	40	40	-
España	Progr. Asist., Desminado EC/PE RG-ECUAD	4,908	-	168,068	-	-	150,310	17,758	22,667	22,667	-
Italia	Progr. Asist., Desminado EC/PE RG-ECUAD	4,910	106,071	-	-	44	35,367	70,747	75,657	14,105	61,552
Noruega	Progr. Asist., Desminado EC/PE RG-ECUAD	-	300,000	-	-	-	224,452	75,548	75,548	19,706	55,842
USDS	Progr. Asist., Desminado EC/PE RG-ECUAD	478	-	(478)	-	-	-	(478)	-	-	-
CIDA	Progr. Asist., Desminado EC/PE RG-PERÚ	3,043	76,000	-	-	-	78,866	(2,866)	177	50	127
España	Progr. Asist., Desminado EC/PE RG-PERÚ	5,117	-	-	-	62	5,178	(5,116)	1	1	-
Italia	Progr. Asist., Desminado EC/PE RG-PERÚ	25,623	-	-	-	32	6,350	(6,318)	19,305	-	19,305
USDS	Progr. Asist., Desminado EC/PE RG-PERÚ	82,209	-	(81)	-	-	-	(81)	82,128	-	82,128
USDS	Programa de Desminado - Chile	23	-	-	-	-	-	-	23	-	23
CA DFAIT	Seguridad en las Américas Fase II	-	51,930	-	-	-	51,930	-	-	-	-
Filipinas	Soporte Técnico (WHIT)	7,500	-	-	-	-	3,642	(3,642)	3,858	-	3,858
México	Soporte Técnico (WHIT)	15,824	-	-	-	-	-	-	15,824	-	15,824
USDS	Soporte Técnico (WHIT)	(113,660)	113,615	-	-	-	559	113,056	(604)	-	(604)
Bahamas	Soporte Técnico y Coord., Armas Livianas	849	-	-	-	-	849	(849)	-	-	-
China	Soporte Téc. Sección de pandilla Crim-Activ.	7,501	-	-	-	-	7,501	(7,501)	-	-	-
Grecia	Soporte Téc. Sección de pandilla Crim-Activ.	1,163	-	-	-	-	1,096	(1,096)	67	-	67
Colombia	Sub-Regional de Tráfico de Personas	5,827	-	-	-	852	-	852	6,679	-	6,679
Grecia	Trafico de personas	26,400	-	-	-	-	2,477	(2,477)	23,923	-	23,923
Canadá	Transparencia Conv. Pub.	15	-	(15)	-	-	-	(15)	-	-	-
TOTAL		1,347,289	5,258,516	1,130,406	6,618	(46,134)	6,583,362	(233,956)	1,113,332	428,408	684,924
Secretaría de Asuntos Políticos (62A)											
USDS	Base de Datos Políticos de las Américas	100	-	(100)	-	-	-	(100)	-	-	-

Organización de los Estados Americanos **Anexo 7B**

Fondos Específicos

Estado de Variaciones en el Saldo de los Fondos (Detalle por Subprograma)

Del 1 de enero de 2008 al 31 de diciembre de 2008

		A	B	C	D	E	F	G=B+C+D+E-F	H=A+G	I	J=H-I
Organización, donante y proyecto		Saldo en efectivo al 1 de ene. de 2008	Contribuciones	Transferencias	Intereses	Reembolsos y otros ingresos	Desembolsos	Variación Neta	Saldo en efectivo al 31 de dic. de 2008	Obligaciones	Saldo del fondo al 31 de dic. de 2008
USDS	Base de Datos Políticos de las Américas	-	-	39,666	-	-	39,666	-	-	-	-
USDS	Casa de la Libertad	-	-	4,836	-	-	4,836	-	-	-	-
España	Estado de Democ. en América Latina y Prop.	36	-	-	-	-	-	-	36	25	11
CIDA	Informe de la Agenda de Democracia	-	-	600,000	-	-	229,060	370,940	370,940	150,013	220,927
CIDA	MOEs y Reformas en las Américas	-	10,141	(10,141)	-	-	-	-	-	-	-
Colombia	Red de Infor. e Investigación Académica	10,000	-	-	-	-	9,000	(9,000)	1,000	-	1,000
USDS	Reimpresiones Carta Democrática	70	-	(70)	-	-	-	(70)	-	-	-
USDS	Reunión Informal de CAJP	-	-	9,645	-	-	9,645	-	-	-	-
Francia	Seminario de expertos - DC	10,000	-	-	-	-	9,970	(9,970)	30	-	30
USDS	Soporte Asamblea Constituyente en Bolivia	29,784	-	(29,784)	-	-	-	(29,784)	-	-	-
TOTAL		49,990	10,141	614,052	-	-	302,177	322,016	372,006	150,038	221,968
Departamento para la Cooperación y Observación Electoral (62B)											
USDS	Acceso a Justicia Gobernabilidad Democrática	3,668	-	-	-	-	2,385	(2,385)	1,283	4,360	(3,077)
CIDA	Activ. Relac. Expander la Ciudadanía Política	282,113	-	(63,084)	-	70,104	288,631	(281,610)	503	7,934	(7,431)
CA Mision.P.	Aplic. de Criterios Estándares para Elecciones	184	-	-	-	-	184	(184)	-	-	-
Bolivia	Apoyo a Mandatos de las Américas	20	-	(20)	-	-	-	(20)	-	-	-
USAID	Apoyo Electoral	(9,887)	-	-	-	9,887	-	9,887	-	-	-
IDEA	Apoyo/Transición Bolivia 2004	84	-	(84)	-	-	-	(84)	-	-	-
Ecuador	Asist. Téc. Sistemas de Infor., El Salvador	21,429	-	-	-	-	-	-	21,429	-	21,429
El Salvador	Asist. Téc. Sistemas de Infor., El Salvador	53,967	-	(11,267)	-	-	40,595	(51,862)	2,105	1,124	981
USDS	Asistencia Electoral Maputo Mozambique	-	-	11,701	-	-	11,701	-	-	-	-
Canadá	Asistencia Técnica Electoral	467	-	(467)	-	-	-	(467)	-	-	-
Colombia	Asistencia Técnica Electoral Colombia 2006	67,621	-	-	-	-	565	(565)	67,056	-	67,056
Brasil	Auditoría del Registro Electoral en Bolivia	-	15,000	-	-	-	5,598	9,402	9,402	5,447	3,955
CIDA	Auditoría del Registro Electoral en Bolivia	-	-	5,456	-	-	5,456	-	-	-	-
USDS	Auditoría del Registro Electoral en Bolivia	-	-	200,000	674	-	82,419	118,254	118,254	24	118,231
CIDA	Contribución CIDA	5,690	-	(5,675)	-	(15)	-	(5,690)	-	-	-
Varios	Contribución Costos Fijos DEMOC	7	-	(7)	-	-	-	(7)	-	-	-
CIDA	Cooperación Electoral Estados Miembros	-	-	284,544	-	-	64,419	220,126	220,126	4,811	215,315
Varios	Departamento de Coop. y Obser. Electoral	-	-	54,874	-	(54,874)	-	-	-	-	-
USDS	Desa. Indicadores Evaluación de Elecciones	9,139	-	-	-	-	26,210	(26,210)	(17,072)	4,440	(21,512)
Noregua	Dismin la Abstinencia de Votación Guatemala	5,582	-	-	-	-	-	-	5,582	-	5,582
Antig-Barb.	Entren. y Educación Cívica en Guatemala	55,712	-	-	-	-	-	-	55,712	-	55,712
CIDA	Estudio Financiamiento Política Regional	-	-	18,000	-	-	-	18,000	18,000	18,000	-
Nicaragua	Fondo Especial para Fortalecer Democracia	3,000	-	-	-	-	-	-	3,000	-	3,000
Brasil	Fondos Específicos de Observación Electoral	17,728	-	3,808	-	(13,870)	7,308	(17,370)	358	-	358
Nicaragua	Fondos Específicos de Observación Electoral	20	-	(20)	-	-	-	(20)	-	-	-
Perú	Fondos Específicos de Observación Electoral	6,250	-	-	-	(6,250)	-	(6,250)	-	-	-
USDS	Fondos Específicos de Observación Electoral	99,916	-	(99,916)	-	-	-	(99,916)	-	-	-
USDS	Foro Electoral Panamá 2007	11,680	-	-	-	(150)	894	(1,044)	10,636	7,600	3,036
CIDA	Foro Regular en Dial-03 Programa Especial	805	-	(805)	-	-	-	(805)	-	-	-
Alemania	Fort. de Confianza Pública en Proc. Electoral	-	280,427	-	-	-	185,025	95,402	95,402	30,083	65,319
España	Fort. de Confianza Pública en Proc. Electoral	-	-	250,805	-	-	163,454	87,351	87,351	18,845	68,505
USDS	Fort. de Confianza Pública en Proc. Electoral	-	-	59,855	-	-	5,977	53,878	53,878	-	53,878
CIDA	Fort. de Cooperación y Obs. Electoral	-	-	9,985	-	-	11,692	(1,707)	(1,707)	-	(1,707)
USDS	Fort. de Políticas y Esfue. contra Corrupción	(20,953)	23,000	-	-	-	47,701	(24,701)	(45,653)	197	(45,851)
España	Fort. Sist./Proc. Elect. en Etapas Post-Elect.	-	-	77,809	-	-	59,168	18,641	18,641	15,911	2,730
USDS	Fortaleciendo la Democracia en Cuba	50,000	-	-	-	-	-	-	50,000	-	50,000
Suecia	Fortalecimiento Trib. Supremo de Honduras	-	428,232	-	6,119	-	362,608	71,743	71,743	32,097	39,646
España	Fortalecimiento Sist. Elec. ISO 9001:2000	-	-	436,242	-	-	144,725	291,517	291,517	287,177	4,340
Italia	Gobernabilidad Democrática Región Andina	6,200	-	-	-	-	-	-	6,200	-	6,200
El Salvador	Implement. Inf. de Audit. Registro Elect. ESA	-	215,279	11,267	-	-	190,936	35,610	35,610	1,553	34,057
CIDA	Impl. de Recommend. MOE Sta. Lucía	-	-	15,000	-	-	-	15,000	15,000	-	15,000
España	Incor. de Tecnologías Procesos Electorales	89,576	-	62,384	-	-	68,370	(5,986)	83,590	8,169	75,421
CAF	Misión Alto Nivel-Perú	12,656	-	-	-	-	-	-	12,656	-	12,656
El Salvador	Misión Alto Nivel-Perú	255	-	(255)	-	-	-	(255)	-	-	-
Suriname	Misión Especial en Surinam	270	-	(151)	-	(119)	-	(270)	-	-	-
Chile	MOE 1999 Haití	(4,349)	-	-	-	-	-	-	(4,349)	-	(4,349)
Naciones Unidas	MOE 2000 Surinam	5,767	-	-	-	-	-	-	5,767	-	5,767
CIDA	MOE 2001 Guyana	39,146	-	(39,145)	-	-	-	(39,145)	1	-	1
CIDA	MOE 2002 Ecuador	(1,858)	-	-	-	1,858	-	1,858	-	-	-

Organización de los Estados Americanos

Anexo 7B

Fondos Específicos

Estado de Variaciones en el Saldo de los Fondos (Detalle por Subprograma)

Del 1 de enero de 2008 al 31 de diciembre de 2008

		A	B	C	D	E	F	G=B+C+D+E-F	H=A+G	I	J=H-I
Organización, donante y proyecto		Saldo en efectivo al 1 de ene. de 2008	Contribuciones	Transferencias	Intereses	Reembolsos y otros ingresos	Desembolsos	Variación Neta	Saldo en efectivo al 31 de dic. de 2008	Obligaciones	Saldo del fondo al 31 de dic. de 2008
USDS	MOE 2002 Ecuador	6,321	-	(6,415)	-	-	-	(6,415)	(94)	-	(94)
Suecia	MOE 2002 Nicaragua Costa Atlántica	11,829	-	-	-	-	-	-	11,829	-	11,829
Japón	MOE 2003 Guatemala	15,218	-	-	-	-	-	-	15,218	-	15,218
Dinamarca	MOE 2005 Honduras	4,764	-	-	-	(4,764)	-	(4,764)	-	-	-
México	MOE 2005 Honduras Primarias	1,504	-	(1,504)	-	-	-	(1,504)	-	-	-
Brasil	MOE 2006 Colombia	2,000	-	(2,000)	-	-	-	(2,000)	-	-	-
USDS	MOE 2006 Colombia	6,003	-	(6,003)	-	-	-	(6,003)	-	-	-
CIDA	MOE 2006 Ecuador	1,411	-	(1,411)	-	-	-	(1,411)	-	-	-
Corea	MOE 2006 Ecuador	86	-	(86)	-	-	-	(86)	-	-	-
Japón	MOE 2006 Ecuador (2da Ronda)	1,288	-	-	-	3,672	-	3,672	4,960	-	4,960
Brasil	MOE 2006 El Salvador	37	-	(37)	-	-	-	(37)	-	-	-
USDS	MOE 2006 El Salvador	14,666	-	(14,666)	-	-	-	(14,666)	-	-	-
Japón	MOE 2006 Nicaragua DPD	33,055	-	-	-	(8,327)	24,728	(33,055)	-	-	-
Suecia	MOE 2006 Nicaragua DPD	1,974	-	-	-	(1,974)	-	(1,974)	-	-	-
USAID	MOE 2006 Nicaragua DPD	193	-	-	-	(193)	-	(193)	-	-	-
USDS	MOE 2006 Nicaragua DPD	-	-	(8,327)	-	8,327	-	-	-	-	-
Varios	MOE 2006 Nicaragua DPD	-	-	6,951	-	-	6,951	-	-	-	-
Japón	MOE 2006 Perú	8,843	-	-	-	-	-	-	8,843	-	8,843
USDS	MOE 2006 Perú	1,131	-	(1,131)	-	-	-	(1,131)	-	-	-
Brasil	MOE 2006 República Dominicana	513	-	(513)	-	-	-	(513)	-	-	-
CEE	MOE 2006 República Dominicana	26,661	-	-	-	(26,661)	-	(26,661)	-	-	-
USDS	MOE 2006 Sta. Lucia	164	-	(164)	-	-	-	(164)	-	-	-
Brasil	MOE 2006 Venezuela	1,295	-	(1,295)	-	-	-	(1,295)	-	-	-
CIDA	MOE 2006 Venezuela	100	-	(100)	-	-	-	(100)	-	-	-
España	MOE 2006 Venezuela	5,008	-	-	-	-	-	-	5,008	-	5,008
Finlandia	MOE 2006 Venezuela	20,350	-	-	-	-	-	-	20,350	-	20,350
Holanda	MOE 2006 Venezuela	1,589	-	-	-	(1,589)	-	(1,589)	-	-	-
USDS	MOE 2006 Venezuela #2	2,850	-	(2,850)	-	-	-	(2,850)	-	-	-
Brasil	MOE 2007 Colombia	8,954	-	(1,182)	-	(5,212)	2,559	(8,954)	-	-	-
CIDA	MOE 2007 Colombia	991	-	(25,064)	-	24,088	15	(991)	-	-	-
España	MOE 2007 Colombia	-	-	17,326	-	(5,619)	11,603	104	104	-	104
Japón	MOE 2007 Colombia	4,981	-	-	-	-	-	-	4,981	-	4,981
Noruega	MOE 2007 Colombia	20,295	-	-	-	(6,521)	13,775	(20,295)	-	-	-
Suecia	MOE 2007 Colombia	46,995	-	-	-	(41,308)	5,688	(46,995)	-	-	-
Suiza	MOE 2007 Colombia	4,367	-	-	-	(4,159)	100	(4,259)	108	-	108
USDS	MOE 2007 Colombia	64,644	-	(52,196)	-	(7,826)	4,486	(64,508)	136	-	136
CIDA	MOE 2007 Costa Rica	14,949	-	(13,662)	-	-	1,287	(14,949)	-	-	-
USDS	MOE 2007 Costa Rica	25,930	-	(25,135)	-	-	795	(25,930)	-	-	-
Brasil	MOE 2007 Ecuador	1,530	-	(430)	-	-	1,100	(1,530)	-	-	-
CIDA	MOE 2007 Ecuador	6,114	-	36,733	-	(42,784)	63	(6,114)	-	-	-
España	MOE 2007 Ecuador	29,862	-	(6,267)	-	(15,639)	7,956	(29,862)	-	-	-
Perú	MOE 2007 Ecuador	351	-	(762)	-	411	-	(351)	-	-	-
USDS	MOE 2007 Ecuador	9,049	-	(7,644)	-	(1,405)	-	(9,049)	-	-	-
Brasil	MOE 2007 Guatemala	78	-	-	-	1,039	1,117	(78)	-	-	-
China	MOE 2007 Guatemala	9	-	-	-	-	4	(4)	5	-	5
CIDA	MOE 2007 Guatemala	16,262	-	(6,136)	-	(1,937)	3,766	(11,838)	4,424	-	4,424
Corea	MOE 2007 Guatemala	1,988	-	-	-	(1,672)	-	(1,672)	316	-	316
El Salvador	MOE 2007 Guatemala	-	3,000	-	-	-	3,000	-	-	-	-
España	MOE 2007 Guatemala	7,199	-	-	-	(3,327)	3,487	(6,814)	386	137	249
Japón	MOE 2007 Guatemala	2,756	-	-	-	(2,594)	162	(2,756)	-	-	-
Noruega	MOE 2007 Guatemala	22,176	-	-	-	(22,155)	18	(22,173)	3	-	3
Perú	MOE 2007 Guatemala	2,644	-	-	-	-	2,644	(2,644)	-	-	-
USDS	MOE 2007 Guatemala	12,859	-	(1,248)	-	9,235	20,845	(12,859)	-	-	-
Varios	MOE 2007 Guatemala	-	-	47,418	-	(47,418)	-	-	-	-	-
China	MOE 2007 Jamaica	7,000	-	(7,000)	-	-	-	(7,000)	-	-	-
CIDA	MOE 2007 Jamaica	1,309	-	(1,507)	-	198	-	(1,309)	-	-	-
USDS	MOE 2007 Jamaica	11,231	-	(11,231)	-	92	-	(11,139)	92	-	92
CIDA	MOE 2007 Paraguay	19,935	-	(19,201)	-	16	750	(19,935)	-	-	-
USDS	MOE 2007 Paraguay	871	-	(779)	-	-	92	(871)	-	-	-
Varios	MOE 2007 Paraguay	5,367	-	-	-	-	2,367	(2,367)	3,000	-	3,000
USDS	MOE 2008 Angola	-	-	54,445	-	-	27,666	26,779	26,779	159	26,620
Chile	MOE 2008 Bolivia	-	100,000	-	-	-	93,862	6,138	6,138	2,974	3,164

Organización de los Estados Americanos **Anexo 7B**

Fondos Específicos

Estado de Variaciones en el Saldo de los Fondos (Detalle por Subprograma)

Del 1 de enero de 2008 al 31 de diciembre de 2008

		A	B	C	D	E	F	G=B+C+D+E-F	H=A+G	I	J=H-I
Organización, donante y proyecto		Saldo en efectivo al 1 de ene. de 2008	Contribuciones	Transferencias	Intereses	Reembolsos y otros ingresos	Desembolsos	Variación Neta	Saldo en efectivo al 31 de dic. de 2008	Obligaciones	Saldo del fondo al 31 de dic. de 2008
CIDA	MOE 2008 Bolivia	-	488,759	(153,521)	-	-	317,684	17,553	17,553	-	17,553
España	MOE 2008 Bolivia	-	-	240,839	-	-	228,286	12,554	12,554	12,554	-
Noruega	MOE 2008 Bolivia	-	22,147	-	-	-	16,453	5,694	5,694	5,694	-
USDS	MOE 2008 Bolivia	-	-	105,000	-	-	99,580	5,420	5,420	3,982	1,438
Brasil	MOE 2008 Ecuador	-	5,000	5,430	-	-	9,917	513	513	186	327
Chile	MOE 2008 Ecuador	-	10,000	-	-	-	7,816	2,184	2,184	456	1,728
CIDA	MOE 2008 Ecuador	-	-	-	-	-	-	-	-	9,666	(9,666)
España	MOE 2008 Ecuador	-	-	105,600	-	-	79,121	26,479	26,479	-	26,479
Perú	MOE 2008 Ecuador	-	-	7,012	-	-	6,987	26	26	-	26
USDS	MOE 2008 Ecuador	-	-	150,000	-	-	140,528	9,472	9,472	4,984	4,488
Varios	MOE 2008 Ecuador	-	-	1,177	-	-	1,177	-	-	-	-
USDS	MOE 2008 El Salvador	-	-	400,000	1,073	-	100,447	300,626	300,626	203,465	97,161
China	MOE 2008 Grenada	-	-	7,000	-	-	5,126	1,874	1,874	1,498	376
CIDA	MOE 2008 Grenada	-	-	28,695	-	-	28,695	-	-	-	-
USDS	MOE 2008 Grenada	-	-	55,000	-	-	43,800	11,200	11,200	3,243	7,957
Brasil	MOE 2008 Honduras	-	5,000	-	-	-	5,000	-	-	-	-
CIDA	MOE 2008 Honduras	-	-	39,683	-	-	30,222	9,461	9,461	2,733	6,729
USDS	MOE 2008 Honduras	-	-	75,000	-	-	60,036	14,964	14,964	13,868	1,096
Brasil	MOE 2008 Paraguay	-	10,000	-	-	-	9,051	949	949	-	949
CIDA	MOE 2008 Paraguay	-	-	326	-	-	-	326	326	326	-
Corea	MOE 2008 Paraguay	-	30,000	-	-	-	20,609	9,391	9,391	-	9,391
Suiza	MOE 2008 Paraguay	-	6,000	-	-	-	4,042	1,958	1,958	-	1,958
USDS	MOE 2008 Paraguay	-	-	243,555	-	-	243,555	-	-	-	-
Brasil	MOE 2008 República Dominicana	-	10,000	(3,818)	-	-	6,182	-	-	-	-
CIDA	MOE 2008 República Dominicana	-	-	125,637	-	-	124,740	897	897	-	897
USDS	MOE 2008 República Dominicana	-	-	179,997	-	-	179,944	54	54	54	-
Brasil	MOE 2009 Bolivia	-	-	7,000	-	-	770	6,230	6,230	-	6,230
CIDA	MOE 2009 Bolivia	-	-	153,521	-	-	-	153,521	153,521	-	153,521
Perú	MOE 2009 Ecuador	-	-	3,385	-	-	982	2,403	2,403	2,151	252
Corea	MOE Municipal y Legislativa Elecciones Perú	28	-	(28)	-	-	-	(28)	-	-	-
China	MOE Referendo para Expansión	224	-	-	-	-	-	-	224	-	224
Corea	MOE Referendo para Expansión	2,654	-	-	-	-	-	-	2,654	-	2,654
USDS	MOE Referendo para Expansión	2,136	-	(2,136)	-	-	-	(2,136)	-	-	-
Venezuela	MOE Referendo para Expansión	13,850	-	-	-	-	-	-	13,850	-	13,850
CIDA	OEA - Misión en Haití	214	-	(214)	-	-	-	(214)	-	-	-
Trin.&Tob	OEA - Misión en Haití	239	-	(239)	-	-	-	(239)	-	-	-
Suecia	Paz y Reinserción	129	-	-	-	(129)	-	(129)	-	-	-
CIDA	Plataforma de Entrenamiento Global	-	-	8,690	-	-	7,090	1,600	1,600	60	1,540
Suecia	Prog. Especial Asistencia Técnica Electoral NI	11,147	-	(150)	-	-	-	(150)	10,997	-	10,997
USDS	Prog. Interamericano Tecnología Electoral PITE	4,444	-	(36)	-	-	2,761	(2,797)	1,647	294	1,353
Suecia	Programa de Asistencia Electoral	182,566	-	-	1,409	(88,378)	95,597	(182,566)	-	-	-
España	Prog. Fort.de Instituciones de Sist. Electoral	67,796	-	29,604	-	16,174	83,666	(37,888)	29,908	23,691	6,216
Repúb. Dom.	Proyecto de Cooperación Horizontal	74,520	-	-	-	-	-	-	74,520	-	74,520
Varios	Proyecto de Cooperación Horizontal	1,710	-	-	-	-	-	-	1,710	-	1,710
Portugal	Puente a la Democracia	817	-	-	-	-	108	(108)	709	-	709
USDS	Puente a la Democracia	94,946	-	(83,082)	-	385	12,248	(94,946)	-	-	-
USDS	Reunión Int'l. en Declaración de Princ. MOEs	-	-	11,757	-	-	7,227	4,530	4,530	4,530	-
CIDA	Sistema Integral/Profesional Misión Obser.	29,125	-	(47,826)	-	18,852	150	(29,125)	-	-	-
Suecia	Soporte a Facilitadores Judiciales Rurales	599	-	(598)	-	-	-	(598)	-	-	-
Bahamas	Soporte a la Democracia en Haití	296	-	(296)	-	-	-	(296)	-	-	-
Francia	Soporte a la Democracia en Haití	623	-	(623)	-	-	-	(623)	-	-	-
Nicaragua	Soporte a la Democracia en Haití	6,000	-	(6,000)	-	-	-	(6,000)	-	-	-
USAID	Soporte Electoral en Honduras 2005	3,914	-	-	-	-	-	-	3,914	-	3,914
Suecia	Soporte Electoral Guatemala 2005-07	207,336	-	-	2,683	(122,048)	87,765	(207,130)	206	-	206
USAID	Soporte Electoral Guatemala 2005-07	(9,852)	71,162	(1,077)	-	854	61,087	9,852	-	-	-
Varios	Soporte Electoral Guatemala 2005-07	-	-	(32)	611	-	580	-	-	-	-
Varios	UPD Costos Fijos/Cuenta Interés	2,440	-	-	-	(2,440)	-	(2,440)	-	-	-
Holanda	Valores Democráticos y Gerencia Política	599	-	-	-	-	598	(598)	1	-	1
Suecia	Verificación del Censo Electoral - Honduras	-	244,918	-	1,408	-	107,636	138,690	138,690	29,162	109,528
Holanda	Voluntarios Elección General	8	-	(8)	-	-	-	(8)	-	-	-
TOTAL		2,029,962	1,967,924	2,901,987	13,977	(376,167)	4,254,172	253,549	2,283,510	773,637	1,509,873

Organización de los Estados Americanos

Anexo 7B

Fondos Específicos

Estado de Variaciones en el Saldo de los Fondos (Detalle por Subprograma)

Del 1 de enero de 2008 al 31 de diciembre de 2008

		A	B	C	D	E	F	G=B+C+D+E-F	H=A+G	I	J=H-I
Organización, donante y proyecto		Saldo en efectivo al 1 de ene. de 2008	Contribuciones	Transferencias	Intereses	Reembolsos y otros ingresos	Desembolsos	Variación Neta	Saldo en efectivo al 31 de dic. de 2008	Obligaciones	Saldo del fondo al 31 de dic. de 2008
Departamento de Sustentabilidad Democrática y Misiones Especiales (62C)											
Guatemala	Acuer. Polít.-Comunids. Afect. Hidroeléctrica	-	148,052	-	-	-	48,276	99,776	99,776	95,820	3,956
SOROS	Apoyo al Diálogo en Guatemala	832	-	(46)	-	(786)	-	(832)	-	-	-
Alemania	Apoyo al Proceso de Paz en Colombia	-	36,137	-	-	-	4,336	31,801	31,801	-	31,801
CA DFAIT	Apoyo al Proceso de Paz en Colombia	-	346,741	-	527	-	38,141	309,126	309,126	25,600	283,526
España	Apoyo al Proceso de Paz en Colombia	-	1,477,100	-	-	-	177,252	1,299,848	1,299,848	-	1,299,848
USDS	Apoyo Mejora Coop. Inter-Regional AU-OAS	-	-	10,500	-	-	-	10,500	10,500	-	10,500
CA DFAIT	Comisión Internacional Forense	184,134	-	-	-	(184,134)	-	(184,134)	-	-	-
Noruega	Comisión Internacional Forense	38,383	-	-	-	(38,383)	-	(38,383)	-	-	-
CA DFAIT	CP/RES. 930 (1632/08)	-	252,548	-	-	-	140,715	111,833	111,833	31,984	79,849
España	CP/RES. 930 (1632/08)	-	-	145,059	-	-	118,969	26,090	26,090	-	26,090
USDS	Desarrollo y Mantenimiento Base de Datos	(14,387)	11,925	(2,112)	-	-	62,452	(52,639)	(67,026)	2,685	(69,712)
Brasil	Fondo General del Sub-Fondo de Paz	777	-	-	-	-	767	(767)	10	10	-
China	Fondo General del Sub-Fondo de Paz	-	14,000	-	-	-	1,680	12,320	12,320	-	12,320
Dinamarca	Fondo General del Sub-Fondo de Paz	-	-	1,407	-	-	-	1,407	1,407	-	1,407
Francia	Fondo General del Sub-Fondo de Paz	525	-	-	-	-	205	(205)	319	-	319
Honduras	Fondo General del Sub-Fondo de Paz	382	-	-	-	-	-	-	382	-	382
México	Fondo General del Sub-Fondo de Paz	-	-	2,202	-	-	-	2,202	2,202	-	2,202
Nicaragua	Fondo General del Sub-Fondo de Paz	-	-	5,791	-	-	-	5,791	5,791	-	5,791
Reino Unido	Fondo General del Sub-Fondo de Paz	13,700	-	-	-	-	-	-	13,700	-	13,700
Santa Sede	Fondo General del Sub-Fondo de Paz	-	5,000	-	-	-	600	4,400	4,400	-	4,400
USDS	Fondo General del Sub-Fondo de Paz	1,612	-	-	-	-	-	-	1,612	-	1,612
Brasil	Fondo por la Paz Belice y Guatemala	23	-	(23)	-	-	-	(23)	-	-	-
México	Fondo por la Paz Belice y Guatemala	417	-	(417)	-	-	-	(417)	-	-	-
Reino Unido	Fondo por la Paz Belice y Guatemala	7,942	-	(7,942)	-	-	-	(7,942)	-	-	-
USDS	Fondo Semilla Desarrollo Misiones Especiales	-	-	-	-	-	44,739	(44,739)	(44,739)	5,084	(49,822)
CA DFAIT	Foro Edo. Ciudadanía Plena y Estab. Democ.	98,616	-	-	-	(56,330)	42,287	(98,616)	-	-	-
NORAD	Fundación PROPAZ	1,478	-	(1,478)	-	-	-	(1,478)	-	-	-
CAF	Grupo Reflexión y Análisis Sit. Hemisférica	(6,585)	13,884	-	-	-	820	13,065	6,480	-	6,480
España	Implem. Mét. Análisis de Múltiples Escenarios	123,116	-	352,516	-	3,430	424,592	(68,646)	54,470	47,080	7,390
USDS	Implementación Sist. de Alerta Temprana	(10,125)	8,375	-	-	-	60,486	(52,111)	(62,236)	-	(62,236)
Alemania	Misión de Apoyo MAPP/OEA	-	567,023	-	2,759	-	540,507	29,275	29,275	13,654	15,621
Bahamas	Misión de Apoyo MAPP/OEA	722	-	(295)	-	-	362	(658)	64	64	-
CA DFAIT	Misión de Apoyo MAPP/OEA	188,171	528,365	-	4,234	(293,325)	423,012	(183,738)	4,433	-	4,433
Chile	Misión de Apoyo MAPP/OEA	33,236	-	-	-	-	31,407	(31,407)	1,829	-	1,829
Colombia	Misión de Apoyo MAPP/OEA	42,041	-	-	-	(41,607)	-	(41,607)	435	-	435
España	Misión de Apoyo MAPP/OEA	936,884	-	404,010	-	969,794	2,071,441	(697,637)	239,247	115,501	123,746
Holanda	Misión de Apoyo MAPP/OEA	1,155,626	1,234,528	-	-	(868,243)	810,694	(444,409)	711,217	483,126	228,091
IOM	Misión de Apoyo MAPP/OEA	86,001	1,525,598	-	-	5,831	1,002,471	528,958	614,960	85,155	529,805
Irlanda	Misión de Apoyo MAPP/OEA	251,082	175,215	-	-	1,124	227,452	(51,113)	199,969	28,660	171,309
Metro Seg.	Misión de Apoyo MAPP/OEA	72,840	76,361	-	-	911	91,622	(14,349)	58,491	12,658	45,833
Noruega	Misión de Apoyo MAPP/OEA	83,684	-	-	1,905	89,784	145,093	(53,404)	30,280	18,610	11,670
Suecia	Misión de Apoyo MAPP/OEA	139,003	1,925,379	-	20,588	228,505	2,051,161	123,311	262,314	163,551	98,763
Tailandia	Misión de Apoyo MAPP/OEA	899	-	-	-	14	-	14	913	-	913
USDS	Misión Especial de Apoyo Elect. en Nicaragua	7,842	-	(7,842)	-	-	-	(7,842)	-	-	-
CIDA	Obtención de Información Específica País	-	-	60,000	-	-	16,029	43,971	43,971	8,205	35,766
Reino Unido	Oficina OEA Zona Adya. Belize - Guatemala	-	198,910	-	-	-	126,608	72,302	72,302	38,040	34,261
USDS	Oficina OEA Zona Adya. Belize - Guatemala	-	-	89,500	-	-	70,978	18,522	18,522	14,866	3,656
CIDA	Prep. Reporte Anál. Político Autoridades OEA	-	-	35,000	-	-	3,281	31,719	31,719	10,052	21,667
CEE	Prevención y Resol. de Conflicto en Bolivia	185,242	-	-	13,499	(198,741)	-	(185,242)	-	-	-
CIDA	Proceso de Infor. en Múltiples Escenarios	-	-	23,000	-	-	2,277	20,723	20,723	6,513	14,210
Dinamarca	Prog. Resolución de Conflictos en Guatemala	50	-	(50)	-	-	-	(50)	-	-	-
Noruega	Prog. Resolución de Conflictos en Guatemala	186	-	(186)	-	-	-	(186)	-	-	-
NORAD	PROPAZ	1,463	-	(1,463)	-	-	-	(1,463)	-	-	-
Honduras	Representante Especial de la OEA- NI	450	-	(450)	-	-	-	(450)	-	-	-
USDS	Resolución de Conflictos	44,092	-	(44,092)	-	-	-	(44,092)	-	-	-
CA DFAIT	Sistema de Análisis Político	-	204,061	-	316	(35,397)	168,980	-	-	-	-
Dinamarca	Sub-Fondo de Paz Honduras-Nicaragua	1,407	-	(1,407)	-	-	-	(1,407)	-	-	-
México	Sub-Fondo de Paz Honduras-Nicaragua	2,202	-	(2,202)	-	-	-	(2,202)	-	-	-
Nicaragua	Sub-Fondo de Paz Honduras-Nicaragua	5,791	-	(5,791)	-	-	-	(5,791)	-	-	-
Bahamas	Sub-Fondo de Paz, Belice-Guatemala	754	-	-	-	-	80	(80)	674	-	674
España	Sub-Fondo de Paz, Belice-Guatemala	29,100	-	261,900	-	(27,379)	233,731	790	29,890	23,328	6,562

Organización de los Estados Americanos **Anexo 7B**

Fondos Específicos

EstaEstado de Variaciones en el Saldo de los Fondos (Detalle por Subprograma)

Del 1 de enero de 2008 al 31 de diciembre de 2008

		A	B	C	D	E	F	G=B+C+D+E-F	H=A+G	I	J=H-I
Organización, donante y proyecto		Saldo en efectivo al 1 de ene. de 2008	Contribuciones	Transferencias	Intereses	Reembolsos y otros ingresos	Desembolsos	Variación Neta	Saldo en efectivo al 31 de dic. de 2008	Obligaciones	Saldo del fondo al 31 de dic. de 2008
México	Sub-Fondo de Paz, Belice-Guatemala	67,963	20,000	417	-	30,505	90,584	(39,662)	28,301	1,787	26,515
Reino Unido	Sub-Fondo de Paz, Belice-Guatemala	17,092	78,254	7,942	-	(3,674)	83,392	(871)	16,221	3,416	12,805
Turquía	Sub-Fondo de Paz, Belice-Guatemala	22,310	30,000	-	-	548	52,382	(21,834)	476	-	476
USDS	Sub-Fondo de Paz, Belice-Guatemala	26,870	-	-	-	(3,430)	20,907	(24,337)	2,534	-	2,534
TOTAL		3,843,846	8,877,456	1,323,448	43,828	(420,982)	9,430,768	392,981	4,236,827	1,235,449	3,001,378
Departamento de Modernización del Estado y Gobernabilidad (62D)											
Holanda	Administración Política en Guatemala	4,124	-	-	-	-	-	-	4,124	-	4,124
NORAD	Administración Política en Guatemala	288,781	-	-	5,641	(36,486)	92,951	(123,795)	164,986	-	164,986
Suecia	Administración Política en Guatemala	101	-	(64)	-	-	37	(101)	-	-	-
CIDA	Creación Cap. Adm. Pública Fomentar Dchos.	-	-	11,000	-	-	3,380	7,620	7,620	7,000	620
USDS	Carta Democrática Inter-Americana	2,115	-	(2,115)	-	-	-	(2,115)	-	-	-
España	Congreso y Fiscalidad	-	-	45,654	-	-	11,453	34,202	34,202	50	34,152
Varios	Cursos de Democracia	400	-	(400)	-	-	-	(400)	-	-	-
BID	Descentralización de Gobiernos Locales	18,125	-	-	-	-	-	-	18,125	-	18,125
OSI DF	Descentralización en América Latina	78,800	-	-	-	-	63,076	(63,076)	15,724	15,033	691
CIDA	Establec. Mec. Regulatorio para Info. Pública	-	-	22,400	-	-	9,411	12,989	12,989	12,146	843
CIDA	Edo. Estratégico Modernización y Reforma	-	-	52,200	-	-	25,971	26,229	26,229	21,600	4,629
BID	Foro Inter-Americano de Partidos Políticos	18,764	-	-	-	-	-	-	18,764	-	18,764
Canadá	Foro Inter-Americano de Partidos Políticos	120	-	(120)	-	-	-	(120)	-	-	-
Corea	Foro Inter-Americano de Partidos Políticos	24,471	-	(1,653)	-	23	-	(1,631)	22,840	-	22,840
Luxemburgo	Foro Inter-Americano de Partidos Políticos	6,808	-	-	-	-	-	-	6,808	-	6,808
USDS	Foro Inter-Americano de Partidos Políticos	1,362	-	(1,047)	-	(221)	-	(1,268)	94	-	94
CIDA	Fort. Instituciones Legislativas Política y Civil	-	-	3,000	-	-	2,839	161	161	136	25
Suecia	Moder y Agenda Legis.Congreso 2005-2007	205,565	314,264	-	282	36,308	427,918	(77,064)	128,501	31,752	96,749
CIDA	Prom. Descentralización y Gobierno Local	-	-	13,800	-	-	3,846	9,954	9,954	8,256	1,698
USDS	Propuesta de Actualiz. Sem. Nuevos Legis.	(42,684)	99,941	-	-	-	54,661	45,280	2,597	2,597	-
Varios	Venta de Publicación de UPD	599	-	(599)	-	-	-	(599)	-	-	-
TOTAL		607,451	414,206	142,056	5,923	(377)	695,542	(133,734)	473,717	98,569	375,148
Secretaría Ejecutiva para el Desarrollo Integral (72A)											
México	2da Reunión COMCYT	11,416	-	-	-	-	-	-	11,416	-	11,416
Varios	Actividades Const Capacidades en Américas	53,968	12,550	21,169	-	120	28,160	5,678	59,646	26,765	32,881
CIDA	Adquisiciones Gubernamental Interamericanas	71,087	-	-	-	-	62,030	(62,030)	9,057	8,195	863
China	AG/RES. 2286 (XXXVII-O/07) RENIEC	-	10,000	-	-	-	1,200	8,800	8,800	-	8,800
Italia	AG/RES. 2286 (XXXVII-O/07) RENIEC	-	97,906	-	-	-	6,103	91,802	91,802	-	91,802
USDS	AG/RES. 2286 (XXXVII-O/07) RENIEC	-	-	75,000	-	-	-	75,000	75,000	-	75,000
USDS	Agencia Generales	141	-	(141)	-	-	-	(141)	-	-	-
CIDA	Asist. Técnica Base de Datos Registro Civil	-	-	50,000	-	-	4,650	45,350	45,350	-	45,350
CAF	CAF MuNet	116	-	(115)	-	-	-	(115)	-	-	-
Microsoft	Calidad Educativa	(2,760)	-	-	-	-	-	-	(2,760)	-	(2,760)
BID	Cascos Blancos	1,759	-	-	-	(1,759)	-	(1,759)	-	-	-
UPS	Conectividad para las Américas	26	-	(26)	-	-	-	(26)	-	-	-
UPS	Conect.para las Américas (Soporte Técnico)	16	-	(17)	-	-	-	(17)	(1)	-	(1)
Austria	Control de Aeropuerto y Desarrollo Turístico	-	185,003	-	1,183	-	55,500	130,685	130,685	129,502	1,183
Varios	Control de Publicaciones	114	-	-	-	-	-	-	114	-	114
España	Cooperación Horizontal	19,500	-	-	-	-	-	-	19,500	-	19,500
Perú	Cooperación Horizontal	21,060	-	-	-	-	-	-	21,060	-	21,060
Uruguay	Cooperación Horizontal	379	-	(379)	-	-	-	(379)	-	-	-
Argentina	Cooperación Horizontal	434,431	279,970	-	11,155	(215)	270,161	20,748	455,179	2,543	452,636
Brasil	Cooperación Horizontal	307,843	-	-	8,756	-	-	8,756	316,599	-	316,599
Brasil	Cooperación Horizontal (Soporte Técnico)	3,487	-	-	-	-	-	-	3,487	-	3,487
USDS	Cooperación Técnica 2002	(74)	-	74	-	-	-	74	-	-	-
CIDA	CSR-Desarrollo de Contenidos y Materiales	-	-	43,750	-	-	6,743	37,008	37,008	27,000	10,008
CIDA	CSR-Entrenamiento Oficiales Públicos	-	-	71,200	-	-	6,622	64,578	64,578	-	64,578
CIDA	CSR-Mejorar Desempeño Ambiental y Social	-	-	72,500	-	-	4,069	68,431	68,431	-	68,431
CAF	Desarrollo Municipal Institucional	997	-	-	-	-	-	-	997	-	997
Varios	Educación en Honduras	17,283	-	-	-	-	-	-	17,283	-	17,283
Honduras	Ejecución de Viviendas en Honduras	777,614	-	-	15,553	(7,065)	736,052	(727,564)	50,050	14,143	35,907
IDRC	Fase II RED GAELC	311,572	195,156	-	-	-	69,358	125,798	437,369	24,937	412,433
CIDA	Fomento de Estructura y Capacidad - IGPN	-	-	79,800	-	-	12,421	67,379	67,379	9,000	58,379
México	Fondo 22- Generales Administrativo	28,260	-	32,020	-	-	54,630	(22,610)	5,650	5,650	-

Organización de los Estados Americanos **Anexo 7B**

Fondos Específicos

Estado de Variaciones en el Saldo de los Fondos (Detalle por Subprograma)

Del 1 de enero de 2008 al 31 de diciembre de 2008

		A	B	C	D	E	F	G=B+C+D+E-F	H=A+G	I	J=H-I
Organización, donante y proyecto		Saldo en efectivo al 1 de ene. de 2008	Contribuciones	Transferencias	Intereses	Reembolsos y otros ingresos	Desembolsos	Variación Neta	Saldo en efectivo al 31 de dic. de 2008	Obligaciones	Saldo del fondo al 31 de dic. de 2008
México	Fondo 22- No Programado	372,327	379,250	(478,738)	5,969	(2,052)	62,885	(158,456)	213,871	362	213,509
México	Fondo 22- Sistema Integral de Información	2,000	-	-	-	-	-	-	2,000	-	2,000
México	Fondo 33 Actividades no Programadas	2,103,752	191,370	(105,000)	61,195	-	175,083	(27,518)	2,076,234	6,288	2,069,946
USDS	Fondo Contraparte 2001	85	-	(85)	-	-	-	(85)	-	-	-
IDRC	Fondo Cooperación Horizontal (FOCOH)	847	-	-	-	-	-	-	847	-	847
USDS	Fondo de Becas 2001	825,631	-	(234,359)	8,728	-	-	(225,631)	600,000	-	600,000
Israel	Fondo de Cooperación	337	-	-	-	-	-	-	337	-	337
Israel	Fondo de Cooperación (Soporte Técnico)	1,628	-	-	-	-	-	-	1,628	-	1,628
USDS	Fondo de Cooperación EE.UU. (Post ICR)	-	752,950	-	638	-	-	753,588	753,588	-	753,588
USDS	Fondo de Cooperación EE.UU (Pre ICR)	-	-	759,581	30,780	-	-	790,361	790,361	-	790,361
USDS	Fondo de Cooperación Técnica de EE.UU.	508,327	-	(513,378)	5,051	-	-	(508,327)	-	-	-
USDS	Fondo de Interés	716,367	-	(723,940)	7,573	-	-	(716,367)	-	-	-
Honduras	Fondos Educativos no Programados	45,481	-	-	-	-	14,440	(14,440)	31,042	423	30,619
Honduras	Fondos no Programados Honduras	29,332	-	-	-	-	-	-	29,332	-	29,332
Colombia	Formulación Estrategias Gobierno en Línea	-	109,718	-	-	-	-	109,718	109,718	19,023	90,695
CIDA	Fort. Capac. para Combatir Tráfico Personas	-	-	54,000	-	-	5,022	48,978	48,978	-	48,978
España	Fort. Sist. Reg. Civil y Des. Herram. Práct.	-	-	335,463	-	-	181,512	153,951	153,951	82,088	71,863
España	Fortalec. Mec. de Registro Civil e Identific.	124,080	-	200,000	-	-	166,905	33,095	157,175	62,355	94,820
Varios	Fortalecimiento Gubernamental	36,732	-	-	-	-	-	-	36,732	-	36,732
CWJFL	Fundación de Jamaica Cable e Inalámbrico	769	-	-	-	-	-	-	769	-	769
CIDA	Gerencia, Adm. y Coordinación de IAPM	-	-	60,000	-	-	30,395	29,605	29,605	116	29,489
ICA	Gobierno Electrónico para las Américas	22	-	-	-	-	-	-	22	-	22
CIDA	IACN - Apoyo a Redes Existentes	-	-	400,000	-	-	37,200	362,800	362,800	3,000	359,800
Panamá	ICAO- Cooperación para el Desarrollo	878	-	-	-	-	-	-	878	-	878
CIDA	Identificar y Diseminar Prog. Trabajo Temp.	-	-	60,000	-	-	5,580	54,420	54,420	-	54,420
México	Innovación Tec. y Dif. Coop Int'l Mexicana	78,582	-	100,000	282	-	51,616	48,665	127,247	47,474	79,773
Chile	Mejorar Registro Civil en los Países OECS	-	-	150,000	1,591	-	58,415	93,175	93,175	34,251	58,924
Naciones Unidas	Mesa de Diálogo en Guatemala	1,246	-	-	-	-	-	-	1,246	-	1,246
CIDA	Misión para Fort. de la Democ. en Haití	4,137	-	(4,627)	-	490	-	(4,137)	-	-	-
BID	MORECIV	143,399	-	(1,373)	2,014	(735)	87,972	(88,067)	55,332	-	55,332
CIDA	MuNet- Creación de Red Regional	-	-	30,286	-	-	2,817	27,469	27,469	-	27,469
CIDA	MuNet-Instalación de Programas Nacionales	-	-	14,457	-	-	1,345	13,113	13,113	-	13,113
CIDA	MuNet-Revisión de Herramienta	-	-	45,429	-	-	4,225	41,204	41,204	-	41,204
Canadá	Nuevo Prog. de Enfoques Costos Generales)	1,816	127,059	(17,500)	1,535	-	99,340	11,754	13,570	319	13,251
Canadá	Nuevo Programa de Enfoques (Generales)	228,989	726,751	(10,422)	22,510	1,571	386,968	353,442	582,431	186,283	396,148
CIDA	Paraguay - PUICA	-	-	55,000	-	-	6,389	48,611	48,611	18,000	30,611
Canadá	Prep. para el Plan Estratégico 2006 - 2009	2,950	-	-	-	-	-	-	2,950	-	2,950
Panamá	Proceso de Privatización	55,648	-	-	-	-	-	-	55,648	-	55,648
El Salvador	PRODERT - EE.UU.	170	-	(164)	-	-	-	(164)	6	-	6
El Salvador	PRODERT - EE.UU. (Costos Generales)	84	-	(84)	-	-	-	(84)	0	-	0
Varios	Programa Especial de Puertos	260	-	-	-	-	-	-	260	-	260
México	Prog. de Acciones Estratégicas en México	163,060	-	296,718	9,158	-	266,452	39,424	202,485	170,059	32,426
USDS	Programa de Desarrollo Humano	79	-	(79)	-	-	-	(79)	-	-	-
México	Programa Int. Energía Mesoamericana	13,603	-	-	-	-	-	-	13,603	11,487	2,116
Canadá	Programa para el Desarrollo Integral	162,222	-	(75,470)	-	-	65,834	(141,304)	20,919	20,919	-
CIDA	Programa para el Desarrollo Integral	712,753	-	(469,317)	-	-	35,143	(504,460)	208,293	37	208,256
CIDA	Prom., Diseminación y Evaluación de IAPM	-	-	12,000	-	-	1,116	10,884	10,884	-	10,884
CIDA	Promocionar la Educ. de Jóvenes Migrantes	-	-	57,000	-	-	5,301	51,699	51,699	-	51,699
CIDA	Promoviendo Respons. Social Corporativa	896	-	84,506	-	7,490	83,640	8,356	9,252	135	9,117
Emb. Serbia/Mo	Proyecto de Seg. de Identidad Región Caribe	417	-	(417)	-	-	-	(417)	-	-	-
Reino Unido	Proyecto de Seg. de Identidad Región Caribe	13,284	-	-	-	-	-	-	13,284	-	13,284
USDS	Proyecto de Seg. de Identidad Región Caribe	15,528	-	-	-	-	-	-	15,528	-	15,528
Varios	Proyectos Especiales Adm. y Generales	984	-	-	-	-	984	(984)	-	-	-
CIDA	PUICA-Fort. Estrat. Asist. Técnica en la OEA	-	-	29,000	-	-	2,697	26,303	26,303	3,700	22,603
YABT	Redes de Desarrollo	2,069	-	-	-	-	-	-	2,069	-	2,069
SECAB	SECAB - Entrenamiento de Propiedad	8,000	-	-	-	-	-	-	8,000	-	8,000
Italia	Soporte Técnico Italia-CONSUTEL	8,579	-	-	-	-	-	-	8,579	-	8,579
IDRC	Talleres Gobierno Electrónico (RED GAELC)	685	-	-	-	-	-	-	685	-	685
Microsoft	Tecnología Gobierno Electrónico	5,986	-	-	-	-	-	-	5,986	4,456	1,530
Stewart	Tecnología Gobierno Electrónico Stewart	16,846	-	-	-	-	-	-	16,846	-	16,846
Suecia	Universalización Identificación Civil Honduras	-	387,412	-	5,337	-	298,521	94,228	94,228	45,652	48,577
TOTAL		8,469,103	3,455,094	553,322	199,007	(2,155)	3,455,498	749,769	9,218,872	964,161	8,254,711

Organización de los Estados Americanos **Anexo 7B**

Fondos Específicos

Estado de Variaciones en el Saldo de los Fondos (Detalle por Subprograma)

Del 1 de enero de 2008 al 31 de diciembre de 2008

		A	B	C	D	E	F	G=B+C+D+E-F	H=A+G	I	J=H-I
Organización, donante y proyecto		Saldo en efectivo al 1 de ene. de 2008	Contribuciones	Transferencias	Intereses	Reembolsos y otros ingresos	Desembolsos	Variación Neta	Saldo en efectivo al 31 de dic. de 2008	Obligaciones	Saldo del fondo al 31 de dic. de 2008
Departamento de Educación y Cultura (72B)											
Varios	Activismo Cultural de Colombia	1,687	-	-	-	-	-	-	1,687	-	1,687
Costa Rica	Apoyo para Rincón de Cuentos Costa Rica	-	57,750	(56,595)	-	-	1,155	-	-	-	-
Varios	Beca Amalia Lacroze De Fortabat	876	-	-	-	-	-	-	876	-	876
BID	CIC - Taller Internacional 07	906	-	-	-	-	-	-	906	-	906
Canadá	CIC - Taller Internacional 07	3,033	-	-	-	-	2,494	(2,494)	539	-	539
GFDD	CIC - Taller Internacional 07	1,125	-	-	-	-	-	-	1,125	-	1,125
China	Contrib. China para Educación Temprana	-	50,000	-	-	-	6,000	44,000	44,000	5,000	39,000
Canadá	Cultura - IACP y CIC	1,984	-	-	-	-	-	-	1,984	1,984	-
Canadá	Cultura en Des.: Una Red I-A de Información	-	-	25,470	-	-	-	25,470	25,470	-	25,470
CIDA	Cultura en Des.: Una Red I-A de Información	-	-	21,791	-	-	-	21,791	21,791	-	21,791
USDS	Curso Hemis. Educ. a Distancia Profes. IADC	11,411	-	(212)	-	-	-	(212)	11,199	-	11,199
World Links	Desa. de Red Educacional en Latinoamérica	20,000	-	-	-	-	18,000	(18,000)	2,000	-	2,000
USDS	Educación a Distancia para Profesores	1,541	-	-	-	-	1,100	(1,100)	441	-	441
CIVITAS	Educación I-A para Valores Democráticos	(355)	-	-	-	355	-	355	-	-	-
Colombia	Educación I-A para Valores Democráticos	31,070	-	-	-	-	11,670	(11,670)	19,400	-	19,400
CIDA	Exp. Comprom. Hemisférico Edu. Temprana	-	-	83,600	-	-	16,580	67,020	67,020	960	66,060
Chile	Fondos no Programados	288	-	-	-	-	-	-	288	-	288
OUI	Proyecto de Maestros Educadores	800	-	-	-	-	-	-	800	-	800
Costa Rica	Rincón Cuentos - Costa Rica	-	-	56,595	-	-	14,792	41,803	41,803	25,099	16,704
México	Taller Interamericano - México	25	-	(25)	-	-	-	(25)	-	-	-
BVLF	Transiciones Edu. en los Primeros Años	57,228	78,660	-	-	-	70,017	8,643	65,871	43,885	21,987
SENAI	V Reunión en Educación de Niñez Prematura	10,116	-	-	-	-	-	-	10,116	-	10,116
TOTAL		141,735	186,410	130,623	-	355	141,808	175,580	317,315	76,928	240,387
Departamento de Comercio y Turismo (72C)											
AICD	Cocina Local/Des. Restaurante en el Caribe	102	-	-	-	-	-	-	102	-	102
CIDI	Conf. Comunidad Andina CEPAL	152	-	-	-	(152)	-	(152)	-	-	-
Chile	Construcción Capacidad de Comercio	-	-	88,000	-	-	39,256	48,744	48,744	-	48,744
CIDA	Construcción Capacidad de Comercio	453,705	-	-	10,334	(35)	248,244	(237,946)	215,759	24,793	190,966
OEA SEDI	Construcción Capacidad de Comercio	124,696	-	7,100	-	-	122,338	(115,238)	9,457	3,105	6,353
OMC	Construcción Capacidad de Comercio	-	55,360	-	-	(622)	54,738	-	-	-	-
Uni W. Indies	Construcción Capacidad de Comercio	(4,610)	-	-	-	-	-	-	(4,610)	-	(4,610)
USDS	Construcción Capacidad de Comercio	2,279	-	50,000	-	-	25,829	24,171	26,449	3,799	22,651
CAF	Corp. Andina de Cooperación Técnica / OEA	(30,000)	-	-	-	-	-	-	(30,000)	-	(30,000)
OEA SEDI	Decisión Estratégica (ME-282/07)	-	-	35,000	-	-	-	35,000	35,000	-	35,000
IATC	Desarrollo del Turismo	6,387	-	(44)	-	-	-	(44)	6,343	-	6,343
OEA SEDI	Entren. y Certificación Hospitalidad en Haití	-	-	16,100	-	-	5,180	10,920	10,920	8,141	2,779
OEA SEDI	Estrat. Artesanos Caribeños SMEs y Resort	-	-	100,252	-	-	64,062	36,190	36,190	-	36,190
OEA SEDI	Fortal. Recursos Humanos Centro América	-	-	47,950	-	-	20,544	27,406	27,406	8,000	19,406
Colombia	Iniciativa Creación de Capacidad Competitiva	16,352	-	-	-	-	14,500	(14,500)	1,852	-	1,852
USDS	Iniciativa Creación de Capacidad Competitiva	6,356	-	-	-	-	4,837	(4,837)	1,519	359	1,161
Varios	Iniciativa Creación de Capacidad Competitiva	(835)	-	-	-	-	-	-	(835)	-	(835)
USDS	Mejorando Capac. Oficiales del Caribe Segur.	19,204	-	-	-	-	12,800	(12,800)	6,404	60	6,344
OEA SEDI	MIPYMES Centroamérica	15,662	-	-	-	-	-	-	15,662	-	15,662
CIDA	Nvo. Comercio Implementacione CARIFORO	-	-	50,000	-	-	4,650	45,350	45,350	-	45,350
CIDA	Nvo. Comercio Neg. CARICOM-Canadá	-	-	50,000	-	-	4,650	45,350	45,350	-	45,350
OEA SEDI	Oportunidades de Mdo. en el Caribe con IT	20,182	-	59,868	-	-	70,159	(10,290)	9,891	2,940	6,951
Varios	PASO- Certificación y Entrenamiento	25,224	9,244	-	-	-	22,938	(13,694)	11,531	-	11,531
OEA SEDI	Prog. para Fortalecer el Turismo en Haití	27,327	-	91,650	-	-	74,049	17,601	44,928	-	44,928
China	Proyecto Compet. y Facilitación Comercio	39,200	-	-	-	-	29,703	(29,703)	9,497	-	9,497
OECS	Respuesta Biodiversidad Público / Privada	-	104,966	-	-	-	37,504	67,463	67,463	19,700	47,763
CIDA	SICE/Comercio	9	-	-	-	-	-	-	9	-	9
USDS	Sistema de Inf. Comercio Exterior SICE	-	-	650,000	6,770	-	69,200	587,570	587,570	53,756	533,814
OEA SEDI	TCB / Adquisiciones de Gobierno	3,510	-	-	-	-	37	(37)	3,473	-	3,473
USDS	TCB / Adquisiciones de Gobierno	131	-	-	-	-	-	-	131	-	131
Brasil	Turismo - Región Sur	2,266	-	-	-	-	-	-	2,266	-	2,266
Varios	Venta de Public. de la Unidad de Comercio	447	273	-	-	-	-	273	720	-	720
TOTAL		727,747	169,844	1,245,876	17,103	(809)	925,218	506,796	1,234,543	124,652	1,109,890
Departamento de Desarrollo Sostenible (72D)											
Sudam	Acción Estratégica Pro-Amazonas	465,611	-	-	12,872	-	20,205	(7,333)	458,278	21,466	436,811
Naciones Unidas	Admin. Sostenible Tierra Reg. Gran Chaco	58,348	18,086	-	-	(113)	67,261	(49,289)	9,060	4,926	4,134

Organización de los Estados Americanos **Anexo 7B**

Fondos Específicos

Estado de Variaciones en el Saldo de los Fondos (Detalle por Subprograma)

Del 1 de enero de 2008 al 31 de diciembre de 2008

		A	B	C	D	E	F	G=B+C+D+E-F	H=A+G	I	J=H-I
Organización, donante y proyecto		Saldo en efectivo al 1 de ene. de 2008	Contribuciones	Transferencias	Intereses	Reembolsos y otros ingresos	Desembolsos	Variación Neta	Saldo en efectivo al 31 de dic. de 2008	Obligaciones	Saldo del fondo al 31 de dic. de 2008
USAID	AID Mitigación de Desastre en el Caribe	198	-	-	-	-	-	-	198	-	198
USAID	AID Mitigación Desastre Huracán George	72	-	-	-	-	-	-	72	-	72
USAID	AID- REIA - Renov. de Energía en Américas	116	-	-	-	-	-	-	116	-	116
USDS	Apoyo Evaluación de Trabajo CAFTA-DR	(29,726)	172,369	-	-	-	110,104	62,265	32,539	43,612	(11,073)
USDS	Apoyo Impl. EE.UU.-Brasil Bio-Combustibles	300,000	-	(300,000)	-	-	-	(300,000)	-	-	-
USDS	Apoyo Impl. EE.UU.-Brasil Bio-Consbustibles	628,693	-	1,300,000	-	12,750	804,343	508,407	1,137,100	662,550	474,550
Naciones Unidas	Aprendizaje Hemisférico en GEF-IW	4,105	-	-	-	-	-	-	4,105	-	4,105
CA DFAIT	Asoc. Energía Sost. para las Américas-SEPA	-	146,646	-	-	-	85,234	61,412	61,412	12,164	49,247
CIDA	Asoc. Energía Sost. para las Américas-SEPA	-	-	120,000	-	-	51,201	68,799	68,799	3,372	65,427
Argentina	Cascos Blancos BID	218,532	179,688	(7,894)	6,052	131,437	228,301	80,982	299,514	72,410	227,104
BID	Cascos Blancos BID	4	131,586	(719)	719	(129,588)	1,750	248	251	-	251
CIDA	Comercio y Medio Ambiente en América	323,137	229,618	-	6,824	239	488,722	(252,040)	71,097	32,697	38,399
OEA SEDI	Conser. Biocultural Frontera Brasil-Surinam	58,606	-	69,910	-	-	91,956	(22,046)	36,560	25,960	10,600
USDS	Corredor para Desarrollo Comercial	363	-	-	-	-	-	-	363	-	363
CONAE	Costos Administrativos (PROSAT-Fase II)	5,142	15,480	-	-	(815)	7,423	7,242	12,384	5,109	7,275
Varios	Costos Fijos Div. IV	(100)	-	-	-	100	-	100	-	-	-
Sudam	Costos Fijos PRODEAM	100	-	-	-	-	-	-	100	100	-
Chile	Creación Cap. Gestión Integ. Zonas Costeras	-	-	105,450	230	-	15,387	90,294	90,294	10,375	79,919
China	CSFS en Granada	-	50,000	-	-	-	10,500	39,500	39,500	-	39,500
IBRD	Cuenca Alto Río de Paraguay	1,968	-	-	-	-	-	-	1,968	-	1,968
Naciones Unidas	Cuenca Alto Río de Paraguay	2,215	-	-	-	-	-	-	2,215	-	2,215
Italia	Cuenca De La Plata-GEF-UNEP-CIC	1,125	-	-	-	-	-	-	1,125	-	1,125
Naciones Unidas	Cuenca De La Plata-GEF-UNEP-CIC	401	-	(401)	-	-	-	(401)	-	-	-
UNEP	Cuenca Río Bermejo	6,271	-	-	-	-	-	-	6,271	-	6,271
Naciones Unidas	Des. Mercado Biocombustibles El Salvador	-	150,000	-	-	-	18,000	132,000	132,000	-	132,000
Naciones Unidas	Desarrollo Sostenible en el Caribe	-	144,100	-	223	-	17,292	127,031	127,031	43,200	83,831
Varios	Desarrollo Sostenible y Medio Ambiente	(54,441)	-	-	-	-	-	-	(54,441)	863	(55,304)
Brasil	Diálogo V	209	-	(209)	-	-	-	(209)	-	-	-
Caricom	Disponibilidad de Rec. en Emergencia Caribe	-	100,000	-	-	-	7,587	92,413	92,413	4,079	88,334
USDI	DOE Mitigación de Desastre	1,089	-	-	-	-	-	-	1,089	-	1,089
USDS	Energía Ren. y Biocombustibles en el Caribe	-	-	-	-	-	54,000	(54,000)	(54,000)	-	(54,000)
OEA SEDI	Fase de Preparación PROCUENCA SAN JUAN	-	-	10,000	-	-	9,389	611	611	-	611
INFRC	Fase II: PreVención	-	62,681	-	-	-	52,499	10,182	10,182	11,963	(1,782)
REEEP	Foro Reg. Políticas para la Energía Sostenible	2,177	-	-	-	(669)	-	(669)	1,508	-	1,508
Brasil	Fortalecimiento de Rec. de Agua SRH/OEA	2,385,671	1,391,860	-	-	71	1,556,656	(164,725)	2,220,946	512,010	1,708,935
Varios	Gastos Generales Div. III	(55)	-	-	-	55	-	55	-	-	-
Naciones Unidas	Geotérmica del Caribe Oriental	1,307	-	-	-	4,000	-	4,000	5,307	-	5,307
Honduras	Golfo de Honduras	4,076	112,216	-	-	-	74,736	37,480	41,556	38,343	3,213
Naciones Unidas	Grupo de Trab. Comercio y Medioambiente	293	-	-	-	-	-	-	293	-	293
Inst. Climático	GSEII - Proyecto de Desarrollo	12,395	20,000	-	-	(12,750)	18,297	(11,047)	1,348	1,284	64
OEA SEDI	Hemisferio Occidental-WHMSI	-	-	45,000	-	-	38,700	6,300	6,300	6,000	300
IDRC	Identif. y Acceso Tec. de Info. Innovadoras	-	150,152	-	2,555	-	40,181	112,526	112,526	8,435	104,091
CEE	Integración de S Dev a RTA's	177	-	(177)	-	-	-	(177)	-	-	-
Varios	Inter-Cumbre Iniciativa de Sist. de Propiedad	6,632	-	6,852	-	-	11,200	(4,348)	2,285	2,277	8
PADF	Inundaciones	359	-	-	-	-	-	-	359	-	359
Naciones Unidas	Manejo Integrado de Tierra	(4,022)	-	-	-	-	-	-	(4,022)	-	(4,022)
ASFM	Manual de Impacto No Adverso Costero	15,830	-	-	-	-	10,000	(10,000)	5,830	-	5,830
CIDA	Plan Creación Cap. Mit. de Riesgo en Caribe	4,074	-	-	-	(4,074)	-	(4,074)	-	-	-
Austria	Política de Integración para la Sostenibilidad	-	62,700	-	-	-	38,595	24,105	24,105	4,596	19,508
OEA SEDI	Política de Integración para la Sostenibilidad	5	-	-	-	194	-	194	199	-	199
CONAE	Preparación Prog. para el Desarrollo PROSAT	446	-	-	-	-	-	-	446	-	446
Holanda	Prestación Servicios Adm. Primera Reunión	30,201	-	-	-	(30,201)	-	(30,201)	-	-	-
Naciones Unidas	Prevención Degradación Tierra en Caribe	6,661	-	-	-	-	5,009	(5,009)	1,652	-	1,652
Naciones Unidas	Prog. Estratégico de Acción Río Bermejo	1,274,248	250,000	-	25,593	-	1,192,700	(917,107)	357,140	222,994	134,147
CONAE	Prog. para el Desarrollo Sistema Satelital	208,683	309,960	-	-	815	264,825	45,950	254,633	97,004	157,629
Brasil	PRONI - CODEVASF	53,285	73,256	-	-	-	108,525	(35,270)	18,015	3,066	14,949
Varios	PRONI - CODEVASF	8	-	-	-	-	-	-	8	8	-
GBMF	Proy. Creación Red Info. I-A de Biodiversidad	94,290	124,000	-	800	-	154,943	(30,142)	64,148	45,562	18,586
IBRD	Proy. Creación Red Info. I-A de Biodiversidad	389,330	912,259	-	10,992	481	1,042,255	(118,522)	270,808	261,717	9,092
USGS	Proy. Creación Red Info. I-A de Biodiversidad	180	12,460	-	-	(8,901)	3,739	(180)	-	-	-
GTZ	Proyecto de Desarrollo Manejo de Riesgo	40	-	(40)	-	-	-	(40)	-	-	-
Naciones Unidas	Proyecto de la Cuenca Río Amazonas	97,703	-	-	-	878	98,137	(97,260)	443	-	443
Naciones Unidas	Proyecto Financiamiento Caribe Solar	-	78,944	-	-	-	19,473	59,471	59,471	35,000	24,471

Organización de los Estados Americanos **Anexo 7B**

Fondos Específicos

Estado de Variaciones en el Saldo de los Fondos (Detalle por Subprograma)

Del 1 de enero de 2008 al 31 de diciembre de 2008

		A	B	C	D	E	F	G=B+C+D+E-F	H=A+G	I	J=H-I
Organización, donante y proyecto		Saldo en efectivo al 1 de ene. de 2008	Contribuciones	Transferencias	Intereses	Reembolsos y otros ingresos	Desembolsos	Variación Neta	Saldo en efectivo al 31 de dic. de 2008	Obligaciones	Saldo del fondo al 31 de dic. de 2008
Naciones Unidas	Proyecto Regional Cuenca Río Bravo	345	-	(345)	-	-	-	(345)	-	-	-
Varios	Proyecto TRIFINIO	1,243	-	-	-	-	-	-	1,243	-	1,243
SEDI	Reconstrucción de Vivienda en Grenada	403	-	(403)	-	-	-	(403)	-	-	-
CIDA	Reducción de Riesgo en Desastres Naturales	56,973	-	15,825	-	(16,314)	41,953	(42,442)	14,531	10,403	4,128
INFRC	Reducción de Riesgo en Desastres Naturales	-	13,917	-	-	(12,386)	1,531	-	-	-	-
OEA SEDI	Reducción de Riesgo en Desastres Naturales	46,117	-	-	-	29,468	56,820	(27,353)	18,764	1,135	17,629
PERI	Reducción de Vulnerabilidad en Campos Univ.	1,558	-	-	-	-	-	-	1,558	-	1,558
China	Reduc. Riesgos Desastres Naturales América	28,044	-	-	-	-	27,860	(27,860)	184	184	-
COCATRAM	Reduc. Vulnerabil. en Transp. Centroamérica	(199)	-	-	-	-	-	-	(199)	-	(199)
USDT	Red. Vulnerabil. en Transp. Centroamérica	611	-	-	-	-	-	-	611	-	611
REEEP	REEEP America Latina/Caribe	34,656	65,297	-	-	-	93,752	(28,455)	6,200	-	6,200
IBRD	Reserva de Agua Guaraní	(500)	-	-	-	-	-	-	(500)	-	(500)
Argentina	Riesgo Climático Rojo en el Caribe	12,521	-	7,894	956	-	15,793	(6,943)	5,578	3,666	1,912
BID	Riesgo Climático Rojo en el Caribe	3,001	-	719	-	-	2,886	(2,167)	834	834	-
ESG	Riesgo Climático Rojo en el Caribe	134	-	(134)	-	-	-	(134)	-	-	-
CEE	Sector Energía Sostenible en el Caribe	-	512,474	-	-	-	48,013	464,461	464,461	29,246	435,215
IBRD	Sistema de Reserva de Agua Guaraní	919,534	1,498,556	-	-	955	2,141,039	(641,529)	278,005	277,712	293
OEA SEDI	Sustentabilidad de la Soja	867	-	142,867	-	-	119,241	23,626	24,493	13,846	10,646
USDS	Talleres de Trabajo Energía Regional	-	-	200,000	610	-	155,155	45,455	45,455	7,392	38,063
OPEC	Telecentros BasadosEscuela Rural Guatemala	39,975	-	-	-	-	-	-	39,975	-	39,975
UNESCO	UNESCO-OEA- Programa Américas Isarm	33	-	(33)	-	-	-	(33)	-	-	-
Naciones Unidas	Utilización Sostenible de la Hispaniola	1,152	-	-	-	-	-	-	1,152	-	1,152
TOTAL		7,722,498	6,988,306	1,714,161	68,426	(34,369)	9,523,167	(786,643)	6,935,855	2,537,560	4,398,295
Departamento de Desarrollo Social y Empleo (72E)											
México	Apoyo para Pequeñas y Medianas Empresas	70,897	-	-	-	-	-	-	70,897	-	70,897
Varios	Apoyo Seminario en Salud	2,842	-	-	-	-	-	-	2,842	-	2,842
Brasil	Apoyo Téc. XV Reunión Ministros de Cultura	2,885	-	-	-	-	-	-	2,885	-	2,885
Canadá	Construcción Cap. Ministerio de Trab. Hemis.	128,255	-	-	930	3,494	130,105	(125,682)	2,573	-	2,573
México	Cooperación Técnica para Org. Sociales	20,919	-	-	-	-	-	-	20,919	-	20,919
Varios	Costos Fijos Unidad Des. Social y Educación	90	-	(25)	-	-	-	(25)	65	-	65
Chile	Creación de Capacidades Basadas en Redes	-	-	100,000	-	-	42,113	57,887	57,887	-	57,887
CIDA	Creación de Capacidades Basadas en Redes	15,608	-	85,002	-	-	79,227	5,775	21,383	-	21,383
Varios	Escuela para Ciegos Perkins	2,500	-	-	-	-	-	-	2,500	-	2,500
Canadá	Estudio de Factib. Obser. Políticas Culturales	2,819	-	(65)	-	-	-	(65)	2,754	-	2,754
Varios	Fondo Social Neto	57,094	10,000	-	-	-	10,524	(524)	56,570	-	56,570
Brasil	Fondos no Programados - Educación	17,769	-	-	-	-	-	-	17,769	-	17,769
AICD	Fortalecimiento de la Democracia	2,072	-	-	-	-	-	-	2,072	-	2,072
Canadá	Fortal. Red I-A Administrac. Laboral RIAL	-	443,443	-	1,142	-	211,673	232,912	232,912	28,344	204,568
USDS	Fundación para las Américas	-	-	25,000	-	-	18,000	7,000	7,000	-	7,000
Jamaica	Industria de la Tiza	1,619	-	-	-	-	-	-	1,619	-	1,619
IBRD	IV Simposio sobre la Niñez Prematura	(1,356)	-	-	-	-	152	(152)	(1,508)	-	(1,508)
México	México-Fondos no Programados	382,138	-	-	-	-	-	-	382,138	-	382,138
IDB	Nacional de Aduanas Costa Rica	7,689	-	-	-	-	-	-	7,689	-	7,689
Jamaica	Programa de Política de Alimentos y Nutrición	6,398	-	-	-	-	-	-	6,398	-	6,398
IBM	Programa Educativo PADF-OEA-IBM	7,936	-	-	-	-	-	-	7,936	-	7,936
UNICEF	Propuesta/CEPAL	1,690	-	-	-	-	-	-	1,690	-	1,690
IBRD	Protección y Prom. del Patrimonio Cultural	942	-	-	-	-	-	-	942	-	942
Honduras	Proyecto Telebásica	5,919	-	-	-	-	-	-	5,919	-	5,919
Canadá	Proyectos de Educación	824	-	-	-	-	-	-	824	-	824
Dom.Rep.	Proyectos de Educación	5,060	-	-	-	-	-	-	5,060	-	5,060
Varios	Proyectos de Educación	20,859	-	-	-	-	-	-	20,859	-	20,859
IBRD	Red Adm. de Educación Latinoamérica	16	-	(16)	-	-	-	(16)	-	-	-
Varios	Reforma Educativa en Paraguay	2,776	-	-	-	-	-	-	2,776	-	2,776
NSC	Reunión de Líderes OHS	9,038	-	-	-	(9,038)	-	(9,038)	-	-	-
PAHO	Reunión Parlamentaria de la Salud	3,507	-	-	-	-	-	-	3,507	-	3,507
IDB	Reunión PISDIC	779	-	-	-	-	-	-	779	-	779
Tinker Found.	Seminario Cooperación Técnica Sede Central	8,520	-	-	-	-	-	-	8,520	-	8,520
USDL	Taller de Trab. Gener. Empleos Jóvenes RIAL	-	11,100	-	-	-	9,971	1,129	1,129	1,129	-
USDS	Taller de Trab. Gener. Empleos Jóvenes RIAL	-	-	47,131	-	-	46,818	313	313	-	313
Varios	Ventas Discos Misceláneos	1,483	-	-	-	-	-	-	1,483	-	1,483
USDL	XIII Conferencia Interamericana	94	-	-	-	-	-	-	94	-	94
Varios	XIII Conferencia Interamericana	3,386	-	-	-	-	-	-	3,386	-	3,386
TOTAL		793,068	464,543	257,027	2,072	(5,544)	548,584	169,514	962,581	29,472	933,109

Organización de los Estados Americanos **Anexo 7B**

Fondos Específicos

Estado de Variaciones en el Saldo de los Fondos (Detalle por Subprograma)

Del 1 de enero de 2008 al 31 de diciembre de 2008

		A	B	C	D	E	F	G=B+C+D+E-F	H=A+G	I	J=H-I
Organización, donante y proyecto		Saldo en efectivo al 1 de ene. de 2008	Contribuciones	Transferencias	Intereses	Reembolsos y otros ingresos	Desembolsos	Variación Neta	Saldo en efectivo al 31 de dic. de 2008	Obligaciones	Saldo del fondo al 31 de dic. de 2008
Departamento de Ciencia y Tecnología (72F)											
HP	1era Reunión de Ministros en Cs y Tecnología	452	-	(452)	-	-	-	(452)	-	-	-
Alemania	Adm. de Sist. de Calidad Alimentos y Textiles	(3,099)	-	-	-	-	-	-	(3,099)	-	(3,099)
Canadá	Asistencia a Economías Pequeñas XIV CIMT	55	-	(55)	-	-	-	(55)	-	-	-
SAIC	Desarrollo de Micro y Pequeño Bus	15	-	(15)	-	-	-	(15)	-	-	-
Varios	Fondos no Programados-Educación	13,692	-	-	-	-	-	-	13,692	-	13,692
HP	Hewlett Packard-EFTA	222	-	(222)	-	-	-	(222)	-	-	-
Brasil	Información, Comunicación y Tecnología	6,773	-	-	-	-	-	-	6,773	-	6,773
Varios	Ingeniería para las Américas	3,384	-	-	-	2,634	1,028	1,606	4,990	-	4,990
Panamá	Investigaciones de Drogas	291	-	-	-	-	204	(204)	87	-	87
Panamá	Plan para la Ciencia y Tecnología	8,108	-	-	-	-	-	-	8,108	-	8,108
México	Proyecto Reuniones Ministeriales S y T 2008	-	-	58,248	-	-	37,849	20,399	20,399	321	20,079
Microsoft	Proyecto Reuniones Ministeriales S y T 2008	-	-	10,000	-	-	10,000	-	-	-	-
OSI DF	Proyecto Reuniones Ministeriales S y T 2008	-	-	2,540	-	-	2,174	367	367	-	367
HP	Simposio EFTA Lima-Perú	79	-	(79)	-	-	-	(79)	-	-	-
NIFO	Simposio EFTA Lima-Perú	2,348	-	-	-	-	-	-	2,348	-	2,348
NYCE	Simposio EFTA Lima-Perú	253	-	(253)	-	-	-	(253)	-	-	-
Suecia	VII Congreso Iberoamericano de Química	437	-	-	-	-	-	-	437	-	437
TOTAL		33,009	-	69,712	-	2,634	51,254	21,092	54,101	321	53,780
Departamento para el Desarrollo Humano (72G)											
Varios	Becas CITEL	26,933	5,404	-	-	-	933	4,471	31,404	-	31,404
Colombia	Becas Rómulo Gallegos	-	-	27,900	-	-	22,091	5,809	5,809	5,809	-
Dinamarca	Becas Rómulo Gallegos	20,434	-	-	-	-	-	-	20,434	-	20,434
España	Becas Rómulo Gallegos	-	-	27,900	-	-	21,576	6,325	6,325	6,325	-
Finlandia	Becas Rómulo Gallegos	12,371	-	-	-	-	10,949	(10,949)	1,423	-	1,423
Italia	Becas Rómulo Gallegos	35,075	-	25,642	-	(14,000)	37,251	(25,609)	9,466	7,800	1,666
CIDI	Contribuciones - Becas	8,145	-	-	-	-	-	-	8,145	-	8,145
St.Vin.&Gren.	Contribuciones - Becas	1,374	-	-	-	-	-	-	1,374	-	1,374
Chile	Curso en Políticas de Nutrición	5,000	-	-	-	-	-	-	5,000	-	5,000
Argentina	Estudios de Postgrado	-	200,000	-	1,249	-	-	201,249	201,249	-	201,249
Varios	Portal de las Américas	195,475	293,084	6,953	-	(59)	236,563	63,415	258,891	56,650	202,241
TOTAL		304,808	498,488	88,395	1,249	(14,059)	329,362	244,711	549,519	76,584	472,935
Reuniones de CIDI, Reuniones Ministeriales y de los Comités Interamericanos (72H)											
Canadá	1ª Reunión IA de Ministros y Autor.en Cultura	12,477	-	-	-	-	-	-	12,477	-	12,477
Bolivia	1ª Reunión IA Ministros y Autor. Des. Sost.	13,821	-	-	-	-	-	-	13,821	2,362	11,459
Chile	1ra Reunión en Desarrollo Social (CIDI)	-	45,760	-	-	-	43,607	2,153	2,153	-	2,153
Brasil	Conferencia XIII de Ministros Laborales	43,129	-	-	-	-	-	-	43,129	-	43,129
Chile	I Reunión IA Comité Desarrollo Social	6,831	-	-	-	-	-	-	6,831	-	6,831
México	II Reunión de Ministros en Ciencia y Tecnología	-	-	45,852	-	-	30,042	15,810	15,810	4,639	11,172
Trin.&Tob	IV Reunión de Ministros de Educación	7,760	-	-	-	-	-	-	7,760	-	7,760
Ecuador	IV Reunión I-A Comisión de Educación	-	73,251	-	-	-	28,909	44,342	44,342	-	44,342
Barbados	IV Reunión Interamer. Ministros de Cultura	-	52,214	-	-	-	45,956	6,258	6,258	236	6,022
Canadá	Reuniones de CIDI	7,133	-	-	-	-	-	-	7,133	-	7,133
Colombia	Reuniones de CIDI	7,199	-	-	-	-	-	-	7,199	-	7,199
SEDI	V Conferencia de Ministros de Educación	6,982	-	-	-	3,537	362	3,175	10,157	-	10,157
México	XIV Conferencia I-A Ministros de Trabajo	21,663	-	-	-	-	-	-	21,663	-	21,663
Trin.&Tob	XV Conferenc. Interam. Ministros de Trabajo	15,920	-	-	-	-	1,608	(1,608)	14,312	-	14,312
TOTAL		142,913	171,225	45,852	-	3,537	150,483	70,130	213,044	7,237	205,807
Secretaría de la Comisión Interamericana de Telecomunicaciones - CITEL (72I)											
Varios	Actividades Especiales CITEL	17,943	85,471	-	-	(3,114)	90,448	(8,090)	9,853	3,000	6,853
Varios	Consejo Permanente Comité I	11,477	115,364	-	-	8,741	123,758	347	11,825	-	11,825
Varios	Consejo Permanente Comité II	2,373	191,034	-	-	(3,800)	180,736	6,498	8,870	7,644	1,227
TOTAL		31,793	391,869	-	-	1,827	394,942	(1,245)	30,548	10,644	19,904
Secretaría de Relaciones Externas (82A)											
China	Equipo para la Secretaría General	-	80,000	-	-	-	73,989	6,011	6,011	5,505	506
CIDA	Mecanismos para Fortalecer la Sociedad Civil	-	-	135,000	-	-	33,243	101,757	101,757	32,384	69,373
España	Promoviendo Pueblos Indígenas en América	16,804	-	13,792	-	-	26,409	(12,617)	4,187	1,327	2,860
Italia	Relaciones Exteriores CEJA	-	78,326	(78,326)	-	-	-	-	-	-	-

Organización de los Estados Americanos **Anexo 7B**

Fondos Específicos

Estado de Variaciones en el Saldo de los Fondos (Detalle por Subprograma)

Del 1 de enero de 2008 al 31 de diciembre de 2008

		A	B	C	D	E	F	G=B+C+D+E-F	H=A+G	I	J=H-I
Organización, donante y proyecto		Saldo en efectivo al 1 de ene. de 2008	Contribuciones	Transferencias	Intereses	Reembolsos y otros ingresos	Desembolsos	Variación Neta	Saldo en efectivo al 31 de dic. de 2008	Obligaciones	Saldo del fondo al 31 de dic. de 2008
Canadá	Sociedad Civil	-	-	10,000	-	-	10,000	-	-	-	-
USDS	Sociedad Civil	-	-	120,000	-	-	-	120,000	120,000	42,000	78,000
TOTAL		16,804	158,326	200,466	-	-	143,641	215,151	231,955	81,216	150,739
Departamento de Comunicaciones e Imagen Institucional (82B)											
CIDA	Alcance de Comunic. con Herram. de Marca	-	-	10,000	-	-	930	9,070	9,070	-	9,070
CIDA	Desarr./Implem. Estrategias Comunicación	-	-	51,400	-	-	4,780	46,620	46,620	35,000	11,620
Varios	DPI / Multimedia	(23,430)	-	-	-	15,957	12,158	3,799	(19,631)	2,190	(21,820)
CIDA	Implemet. de Gestión de Contenido en Red	-	-	70,000	-	-	12,087	57,913	57,913	57,600	313
Varios	Publicación de la Revista de las Américas	190	-	-	-	-	-	-	190	-	190
Canadá	Revista de las Américas - Edición en Francés	439	-	(439)	-	-	-	(439)	-	-	-
Varios	Venta de Información Pública, Radio y TV	1,540	-	-	-	-	-	-	1,540	-	1,540
TOTAL		(21,261)	-	130,961	-	15,957	29,954	116,963	95,703	94,790	913
Departamento de Asuntos Internacionales (82C)											
China	50vo. Aniversario OEA	3,692	-	-	-	-	3,202	(3,202)	490	490	-
USDS	50vo. Aniversario OEA	150	-	13,990	-	-	13,990	-	150	-	150
Varios	50vo. Aniversario OEA	2,137	1,486	-	-	-	3,138	(1,652)	485	237	248
China	Cátedra para las Américas	-	20,000	-	-	-	19,500	500	500	500	-
Francia	Cátedra para las Américas	100	5,000	-	-	-	5,000	-	100	-	100
Univ. SMP	Cátedra para las Américas	48,623	95,075	-	-	-	79,147	15,928	64,551	41,676	22,875
China	China para las Américas	408	-	-	-	-	-	-	408	-	408
China	Portavoz de las Américas	22,996	-	(19,017)	-	-	2,000	(21,017)	1,978	660	1,318
OSI DF	Portavoz de las Américas	9,696	-	-	-	-	1,704	(1,704)	7,992	9,310	(1,318)
China	Programa MOEA	658	23,000	19,017	-	472	27,410	15,079	15,738	-	15,738
Corea	Programa MOEA	4,690	21,000	-	-	-	8,261	12,740	17,430	616	16,813
Varios	Programa MOEA	85,695	57,689	-	-	-	121,295	(63,606)	22,089	12,481	9,608
TOTAL		178,845	223,250	13,990	-	472	284,646	(46,934)	131,911	65,970	65,941
Departamento de Asuntos Culturales (82D)											
Paraguay	Museo de Arte Amer-Permanent FD	(358)	-	-	-	-	-	-	(358)	-	(358)
Varios	Museo de Arte Amer-Permanent FD	33,717	-	-	-	53,326	78,996	(25,671)	8,047	1,448	6,599
Paraguay	Museo de Arte de las América	408	-	-	-	-	-	-	408	-	408
Varios	Palco para el Nuevo Museo	2,363	-	-	-	-	-	-	2,363	-	2,363
Xerox Corp.	Premio XEROX - Arte Latinoamericano	706	-	-	-	-	-	-	706	-	706
Brasil	Renovación de Infraestructura del Museo	243	-	-	-	-	-	-	243	-	243
China	Renovación de Infraestructura del Museo	3,103	-	-	-	-	1,550	(1,550)	1,553	469	1,084
Qatar	Renovación de Infraestructura del Museo	20	-	-	-	-	-	-	20	-	20
TOTAL		40,202	-	-	-	53,326	80,546	(27,220)	12,982	1,917	11,065
Departamento de Recursos Humanos (92B)											
CIDA	Fort. Instit. / Construcción de Capacidades	-	-	128,500	-	-	15,743	112,757	112,757	20,000	92,757
Departamento de Servicios Presupuestarios y Financieros (92C)											
CA Mision.P.	Preparación de Documento	4,499	-	-	-	(4,499)	-	(4,499)	-	-	-
CIDA	Proy. de Transformación y Modernización	697,198	301,477	-	-	3,658	250,429	54,706	751,903	146,103	605,801
TOTAL		701,696	301,477	-	-	(841)	250,429	50,207	751,903	146,103	605,801
Departamento de Servicios de Información y Tecnología (92D)											
España	Consol. Red de Intercambio de Información	29,229	-	15,310	-	-	21,440	(6,130)	23,100	14,322	8,778
Canadá	Servicios de Redes y Comunicaciones	30	-	(30)	-	-	-	(30)	-	-	-
TOTAL		29,259	-	15,280	-	-	21,440	(6,160)	23,100	14,322	8,778
Oficina de Servicios Generales (92F)											
USDS	Alquiler del Salón de las Américas	-	-	2,470	-	-	2,470	-	-	-	-
Departamento de Planificación y Seguimiento (92G)											
CIDA	Fortalecimiento de Sistemas RBM	-	-	98,880	-	-	32,000	66,880	66,880	-	66,880
Canadá	Fortalecimiento del DPCE	-	10,565	-	-	-	9,644	921	921	-	921
CIDA	Fortalecimiento del DPCE	136,828	-	-	-	-	135,332	(135,332)	1,496	104	1,392
OEA SEDI	Fortalecimiento del DPCE	436	-	-	-	-	-	-	436	-	436
TOTAL		137,264	10,565	98,880	-	-	176,976	(67,531)	69,733	104	69,629

Organización de los Estados Americanos **Anexo 7B**

Fondos Específicos

Estado de Variaciones en el Saldo de los Fondos (Detalle por Subprograma)

Del 1 de enero de 2008 al 31 de diciembre de 2008

		A	B	C	D	E	F	G=B+C+D+E-F	H=A+G	I	J=H-I
Organización, donante y proyecto		Saldo en efectivo al 1 de ene. de 2008	Contribuciones	Transferencias	Intereses	Reembolsos y otros ingresos	Desembolsos	Variación Neta	Saldo en efectivo al 31 de dic. de 2008	Obligaciones	Saldo del fondo al 31 de dic. de 2008
Resolución CP 831/2002											
Varios	Entrenamientos y Becas	6,371,435	-	732,255	181,162	-	-	913,417	7,284,852	-	7,284,852
Varios	Fondo de Construcción de Capital	1,177,963	-	-	33,522	-	-	33,522	1,211,485	-	1,211,485
Varios	Fondo Especial de Ingresos Áreas Técnicas	481,050	-	-	9,966	-	179,329	(169,363)	311,686	23,889	287,798
Varios	Mandatos de la Cumbre de las Américas	1,725,369	-	-	30,507	721	450,572	(419,343)	1,306,026	66,312	1,239,714
Varios	Mejora Tecnológica del Edif. Principal y Adm.	147,627	-	-	3,876	3,340	34,039	(26,822)	120,804	15,801	105,003
TOTAL		9,903,443	-	732,255	259,032	4,061	663,939	331,410	10,234,853	106,001	10,128,851
Fondo de Cooperación con América Latina y el Caribe											
México	Fondo de Cooper. América Latina y el Caribe	4,858,475	5,000,000	(275,280)	240,087	(2,675,456)	-	2,289,351	7,147,826	-	7,147,826
Fondo Interamericano de Asistencia para Situaciones de Emergencia (FONDEM)											
Francia	Fondo I-A Asist. para Emergencia (FONDEM)	10,000	10,000	-	-	1,605	21,605	(10,000)	-	-	-
Proyectos para Fortalecer la Democracia y Gobernabilidad en Haití											
Varios	Apoyo Oficina en Haití	-	1,000	16,545	-	-	17,507	38	38	-	38
Naciones Unidas	Consejo Electoral Haití	5,434	-	-	-	-	-	-	5,434	-	5,434
Alemania	Fortalecimiento Democracia Haití	570	-	(570)	-	-	-	(570)	-	-	-
CEE	Fortalecimiento Democracia Haití	22,045	-	-	-	-	-	-	22,045	-	22,045
CIDA	Fortalecimiento Democracia Haití	9,274	-	(5,274)	-	-	4,000	(9,274)	-	-	-
Naciones Unidas	Fortalecimiento Democracia Haití	146,470	-	-	-	2,149	-	2,149	148,619	113,218	35,401
Noruega	Fortalecimiento Democracia Haití	2,681	-	(2,681)	-	-	-	(2,681)	-	-	-
USDS	Fortalecimiento Democracia Haití	1,072	-	-	-	-	-	-	1,072	-	1,072
CIDA	Misión Apoyo para Fortalecer Democ. en Haití	422,240	-	(289,250)	-	(112)	132,375	(421,737)	503	97	406
USAID	Misión Apoyo para Fortalecer Democ. en Haití	(4)	110,866	-	-	(7,839)	183,370	(80,343)	(80,347)	20,356	(100,703)
CIDA	Modernización del Registro Civil en Haití	2,212,216	-	293,877	-	91	1,859,921	(1,565,952)	646,264	637,054	9,210
CIDA	Moder. e Integr. del Registro Civil-Haití	-	2,323,240	-	-	-	477,331	1,845,909	1,845,909	310,587	1,535,322
USAID	Protección de Derechos Humanos	8,058	150,152	-	-	1,534	253,743	(102,057)	(94,000)	103,034	(197,034)
CIDA	Proyecto Técnico Electoral en Haití	328	-	(328)	-	-	-	(328)	-	-	-
Naciones Unidas	Proyecto Técnico Electoral en Haití	3,082	-	-	-	-	-	-	3,082	-	3,082
SAIC	Proyecto Técnico Electoral en Haití	320	-	(320)	-	-	-	(320)	-	-	-
USAID	Proyecto Técnico Electoral en Haití	2,676	-	-	-	-	-	-	2,676	-	2,676
USDS	Proyecto Técnico Electoral en Haití	65	-	(65)	-	-	-	(65)	-	-	-
TOTAL		2,836,526	2,585,258	11,935	-	(4,177)	2,928,247	(335,232)	2,501,294	1,184,346	1,316,948
Fondo Oliver Jackman											
Colombia	Fondo Oliver Jackman	-	78,000	-	25	-	-	78,025	78,025	-	78,025
Fondos sin Programar											
Varios	Educación Virtual	189	-	-	-	-	-	-	189	-	189
USDS	EE.UU. Intereses de FEMCIDI 2005	342,867	-	(436,465)	41,950	51,647	-	(342,867)	-	-	-
USDS	EE.UU. Intereses de FEMCIDI 2006	72,905	-	(72,905)	-	-	-	(72,905)	-	-	-
USDS	EE.UU. Intereses de FEMCIDI 2007	62,631	-	(62,631)	-	-	-	(62,631)	-	-	-
CIDA	Fondo de Reserva para ICR OEA/CIDA	-	-	6,963	-	-	-	6,963	6,963	-	6,963
Varios	Fondo Semilla de Fondos Específicos	55,075	-	(55,075)	-	88,379	-	33,304	88,379	-	88,379
USDS	Fondos no Programados OEA/DEMOC	1,022,992	-	(1,006,411)	-	-	-	(1,006,411)	16,581	-	16,581
Chile	Fondos sin Programar	936,693	-	(443,450)	17,782	-	-	(425,668)	511,025	-	511,025
CIDA	Fondos sin Programar	-	5,184,739	(3,410,592)	24,676	-	-	1,798,822	1,798,822	-	1,798,822
Corea	Fondos sin Programar	-	25,000	(25,000)	-	-	-	-	-	-	-
España	Fondos sin Programar	7,987,275	9,988,415	(6,678,639)	-	-	-	3,309,776	11,297,051	-	11,297,051
Argentina	Fondos sin Programar de Argentina	30,198	-	-	-	-	-	-	30,198	-	30,198
España	Fondos sin Programar de España	-	-	594,091	-	-	-	594,091	594,091	-	594,091
Brasil	Fondos sin Programar de MOE	-	30,000	(7,000)	-	-	-	23,000	23,000	-	23,000
CIDA	Fondos sin Programar de MOE	-	75,271	26,622	-	-	-	101,894	101,894	-	101,894
Noruega	Fondos sin Programar de MOE	-	4,962	-	-	-	-	4,962	4,962	-	4,962
Perú	Fondos sin Programar de MOE	-	20,000	(9,635)	-	-	-	10,365	10,365	-	10,365
USDS	Fondos sin Programar para Cooperación	3,864,248	-	(1,010,065)	5,099	-	-	(1,004,966)	2,859,283	-	2,859,283
Varios	Programa 1 - Cuenta de Control	-	-	338	-	-	-	338	338	-	338
Varios	Programa 2 - Cuenta de Control	-	-	16,594	-	-	-	16,594	16,594	-	16,594
Varios	Programa 3 - Cuenta de Control	-	-	4,001	-	-	-	4,001	4,001	-	4,001
Varios	Programa 4 - Cuenta de Control	-	-	298	-	-	-	298	298	-	298
Varios	Programa 5 - Cuenta de Control	-	-	35,460	-	-	-	35,460	35,460	-	35,460

Organización de los Estados Americanos **Anexo 7B**

Fondos Específicos

Estado de Variaciones en el Saldo de los Fondos (Detalle por Subprograma)

Del 1 de enero de 2008 al 31 de diciembre de 2008

		A	B	C	D	E	F	G=B+C+D+E-F	H=A+G	I	J=H-I
Organización, donante y proyecto		Saldo en efectivo al 1 de ene. de 2008	Contribuciones	Transferencias	Intereses	Reembolsos y otros ingresos	Desembolsos	Variación Neta	Saldo en efectivo al 31 de dic. de 2008	Obligaciones	Saldo del fondo al 31 de dic. de 2008
Varios	Programa 6- Cuenta de Control	-	-	17,199	-	(142)	28	17,028	17,028	-	17,028
Varios	Programa 7 - Cuenta de Control	-	-	3,557	-	-	-	3,557	3,557	-	3,557
Varios	Programa 8 - Cuenta de Control	-	-	439	-	-	-	439	439	-	439
Varios	Programa 9 - Cuenta de Control	-	-	30	-	-	-	30	30	-	30
USDS	Proyecto OEA/DEMOC	122,553	3,471,650	(2,038,235)	34,669	-	-	1,468,083	1,590,636	-	1,590,636
TOTAL		14,497,625	18,800,037	(14,550,511)	124,176	139,883	28	4,513,557	19,011,182	-	19,011,182
Interés a reembolsar al USINL											
USINL	Proyectos CICAD	292,127	-	-	158,432	(291,332)	-	(132,900)	159,227	-	159,227
USINL	Proyectos CICTE	13,339	-	-	29,561	(13,339)	-	16,221	29,561	-	29,561
USINL	Proyectos DLAS	2,907	-	-	10,580	(2,907)	-	7,673	10,580	-	10,580
TOTAL		308,373	-	-	198,572	(307,578)	-	(109,006)	199,367	-	199,367
Programa de Seguridad Aeroportuaria - Intereses											
USDS	Intereses - Prog. de Seguridad Aeroportuaria	97,931	-	(102,739)	4,808	-	-	(97,931)	-	-	-
Intereses de Fondos Específicos a ICR											
Varios	Intereses de Fondos Específicos para ICR	-	-	(1,341,108)	1,341,108	-	-	-	-	-	-
Reconciliación y cancelación de cuentas											
Varios	Ajuste Reconc. de Saldo Fondo de Tesorería	(21,109)	-	-	-	3,711	-	3,711	(17,398)	-	(17,398)
Varios	Cancel. Ctas por Cob. antes Conversión 07	(232,876)	-	-	-	-	-	-	(232,876)	-	(232,876)
TOTAL		(253,985)	-	-	-	3,711	-	3,711	(250,274)	-	(250,274)
GRAN TOTAL		81,301,988	73,068,774	(1,721,460)	2,579,420	(3,500,135)	58,741,688	11,684,910	92,986,897	12,178,022	80,808,874

Esta página intencionalmente en blanco

Organización de los Estados Americanos Anexo 8

Fondos de Servicios y Rotatorios

Estado de Variaciones en el Saldo de Fondos

Del 1 de enero de 2008 al 31 de diciembre de 2008

Programa / Subprograma	A Saldo en efectivo al 1 de ene. de 2008	B Contribuciones	C Transferencias	D Intereses	E Reembolsos y otros ingresos	F Desembolsos	G=B+C+D+E-F Variación Neta	H=A+G Saldo en efectivo al 31 de dic. de 2008	I Obligaciones	J=H-I Saldo del fondo al 31 de dic. de 2008
Programa 2 - Oficina del Secretario General Adjunto										
22C Conferencias Externas	$ 8,529	$ -	$ (8,529)	$ -	$ -	$ -	$ (8,529)	$ -	$ -	$ -
Programa 3 - Entidades Autónomas y/o Descentralizadas										
32R Cuenta Planilla Fondo de Jubilaciones y Pensiones	-	-	-	-	553,600	561,622	(8,022)	(8,022)	-	(8,022)
32S Cuenta Planilla de la Asociación de Personal OEA	-	-	-	-	52,030	51,091	938	938	-	938
Total Programa 3	-	-	-	-	605,630	612,714	(7,084)	(7,084)	-	(7,084)
Programa 7 - Secretaría de Desarrollo Integral										
72A Fondo de Operaciones SEDI	31,051	-	-	570	-	14,867	(14,298)	16,753	-	16,753
Programa 9 - Secretaría de Administración y Finanzas										
92B Fondo de Compensación de Trabajadores	28,291	-	-	2,017	-	236	1,782	30,073	-	30,073
CDT/Cuenta Externa - Recursos Humanos	202	-	-	-	-	104	(104)	98	98	-
Cuenta de Vacunas de la Unidad de Salud	2,376	-	-	58	5,881	5,995	(56)	2,321	-	2,321
	30,870	-	-	2,076	5,881	6,335	1,622	32,492	98	32,394
92F Servicio de Parqueo	451,965	-	-	13,767	680,367	683,008	11,126	463,091	208,460	254,631
Arriendo del Salón de las Américas	287,171	-	-	7,666	165,397	171,001	2,063	289,234	111,661	177,573
Renovación del GSB	232,055	-	-	-	-	-	-	232,055	-	232,055
Administración y Mantenimiento de Edificio	763,573	-	5,015,201	-	1,346,671	6,322,439	39,432	803,005	597,368	205,637
Cuenta BIMS - Mantenimiento Edificio (AG/RES. 2157)	12,848	10,000	-	537	(1,386)	-	9,152	22,000	-	22,000
Proyectos Administrativos	(8,738)	-	-	-	-	-	-	(8,738)	-	(8,738)
	1,738,874	10,000	5,015,201	21,971	2,191,049	7,176,448	61,773	1,800,647	917,489	883,158
Costos Comunes Rotatorios	713,831	-	-	-	935,487	953,580	(18,093)	695,738	245,087	450,651
Total Programa 9	2,483,574	10,000	5,015,201	24,046	3,132,417	8,136,362	45,302	2,528,877	1,162,674	1,366,203
Cuentas Multi-Programa										
Cuentas de Recuperación de Costos Indirectos ("ICR")										
Administración Central (Fondos 601-602)	1,567,490	-	17,500	-	8,296	1,403,288	(1,377,492)	189,998	49,740	140,258
Áreas Técnicas (Fondo 605)	1,121,009	6,020	12,195	-	1,012,552	1,252,063	(221,297)	899,712	294,758	604,954
ICR bajo la política actual (Fondo 610)	1,298,814	-	141,108 (a)	-	4,425,867	3,329,706	1,237,269	2,536,083	380,532	2,155,551
	3,987,313	6,020	170,803	-	5,446,715	5,985,057	(361,520)	3,625,793	725,030	2,900,763
Disputa Legales/Restituciones	192,662	-	-	-	46,905	87,428	(40,523)	152,140	-	152,140
Fondo de Terminaciones para Fondos Específicos	113,070	-	-	47,898	-	-	47,898	160,968	-	160,968
Reembolso de Impuestos	(3,578,921)	4,121,421	-	-	267,728	4,781,697	(392,549)	(3,971,470)	-	(3,971,470) (b)
Total Cuentas Multi-Programa	714,124	4,127,441	170,803	47,898	5,761,347	10,854,182	(746,693)	(32,569)	725,030	(757,599)
GRAN TOTAL	$ 3,237,278	$ 4,137,441	$ 5,177,475	$ 72,514	$ 9,499,395	$ 19,618,125	$ (731,302)	$ 2,505,977	$ 1,887,704	$ 618,273

(a) Incluye $1,200,000 en transferencia al Fondo Regular y $1,341,108 en intereses devengados de Fondos Específicos

(b) Una transferencia temporal del Fondo Regular cubre este déficit.

Esta página intencionalmente en blanco

Capítulo 5
Fondo Panamericano Leo S. Rowe

Tabla de Contenido

99 Informe de Contadores Públicos Independientes

101 Estados Financieros

101 Estados de Situación Financiera
101 Estados de Actividades
102 Estados de Flujo de Caja

103 Notas a los Estados Financieros

103 Organización y Financiamiento
103 Resumen de las Políiticas Contables Significativas
104 Inversiones
105 Situación de los Préstamos
105 Deudas al Fondo MacLean
106 Compromisos y Contingencias

Esta página intencionalmente en blanco

Ernst & Young LLP
1101 New York Ave, N.W.
Washington DC 20005-4213

Tel: 202 327-6000
www.ey.com

Informe de Contadores Públicos Independientes

Junta de Auditores Externos
Organización de los Estados Americanos

Hemos auditado los estados de situación financiera del Fondo Panamericano Leo S. Rowe (el Fondo) al 31 de diciembre de 2008 y 2007, los estados de actividades, y los estados de flujos de caja para los años que entonces finalizan. Estos estados financieros son responsabilidad de la Gerencia del Fondo. Nuestra responsabilidad es expresar una opinión acerca de estos estados financieros tomando nuestras auditorías como base.

Hemos realizado nuestras auditorías de acuerdo con las normas de auditoría generalmente aceptadas en los Estados Unidos de América. Esas normas nos exigen planificar y realizar la auditoría para obtener una garantía razonable de que los estados financieros no tengan declaraciones materiales erróneas. No hemos sido contratados para realizar una auditoría de los controles internos sobre los informes financieros de la organización. Nuestras auditorías tomaron en cuenta consideraciones de los controles internos sobre los informes financieros como una base para diseñar los procedimientos de auditoría apropiados según las circunstancias, pero no con el propósito de expresar una opinión sobre la efectividad de los controles internos sobre los informes financieros de la organización. Por lo tanto, no expresamos tal opinión. Una auditoría incluye examinar, a manera de prueba, las evidencias que respaldan las cantidades y datos consignados en los estados financieros. Una auditoría incluye también la evaluación de la presentación general de los estados financieros evaluando los principios de contabilidad usados y la importancia de las estimaciones significativas creadas por la gerencia, y evaluando la presentación general de los estados financieros. Creemos que nuestras auditorías ofrecen una base razonable para nuestra opinión.

En nuestra opinión, los estados financieros antes mencionados presentan de manera justa, en todos los aspectos importantes, la posición financiera del Fondo al 31 de diciembre de 2008 y 2007 y los cambios en sus activos netos y flujos de caja para los años que entonces finalizan, en conformidad con los principios contables generalmente aceptados en los Estados Unidos de América.

29 de abril de 2009

Ernst & Young LLP

Esta página intencionalmente en blanco

Organización de los Estados Americanos
Fondo Panamericano Leo S. Rowe
Estados de Situación Financiera
Al 31 de diciembre

	2008	2007
ACTIVOS		
Efectivo y depósitos en custodia en el Fondo de Tesorería de la OEA	$ 115,186	$ 446,372
Inversiones al valor justo de mercado:		
Fondos mutuos invertidos en acciones	4,135,081	6,912,136
Fondos mutuos invertidos en valores de renta fija	5,963,038	6,002,991
	10,098,119	12,915,127
Préstamos por cobrar		
Estudiantes	1,068,300	1,104,378
Reserva para préstamos incobrables	(102,475)	(162,167)
Total préstamos por cobrar a estudiantes	965,825	942,211
Préstamos a funcionarios de la OEA	246,623	209,879
Otras cuentas por cobrar	32,041	26,858
Total activos	$ 11,457,794	$ 14,540,447
PASIVOS Y ACTIVOS NETOS		
Cuentas por pagar	$ 6,740	$ 15,554
Depósitos en garantía	27,219	11,658
Deuda Fondo MacLean	65,523	65,523
Total pasivos	99,482	92,735
ACTIVOS NETOS		
Designados por la Comisión	1,000,000	1,000,000
Disponible para préstamos	10,291,881	13,378,713
Garantía suplementaria para préstamos	10,846	9,992
Fondo Becas MacLean	27,758	33,212
Seguro de vida para estudiantes	27,827	25,795
Total activos netos	11,358,312	14,447,712
Total pasivos y activos netos	$ 11,457,794	$ 14,540,447

Organización de los Estados Americanos
Fondo Panamericano Leo S. Rowe
Estados de Actividades
Por los años terminados el 31 de diciembre

	2008	2007
AUMENTOS		
Ingreso por dividendos e intereses de inversiones	$ 680,931	$ 457,378
Ganancias no realizadas en inversiones	-	578,222
Otros ingresos	106,003	45,131
Total aumentos	786,934	1,080,731
DISMINUCIONES		
Pérdidas no realizadas en inversiones	3,490,333	40,499
Disminuciones administrativos	386,001	451,127
Total disminuciones	3,876,334	491,626
Cambio en activos netos	(3,089,400)	589,105
Activos netos al inicio del año	14,447,712	13,858,607
Activos netos al final del año	$ 11,358,312	$ 14,447,712

Las notas adjuntas forman parte de los estados financieros

Organización de los Estados Americanos
Fondo Panamericano Leo S. Rowe
Estados de Flujo de Caja
Por los años terminados el 31 de diciembre

	2008	2007
Actividades de operación		
Variación en activos netos	$ (3,089,400)	$ 589,105
Ajustes para reconciliar variación en activos netos con efectivo neto proveniente de actividades operacionales:		
Ganancias no realizadas en inversiones	-	(578,221)
Pérdidas no realizadas en inversiones	3,490,333	40,498
Reevaluación de la provisión	(22,466)	124,144
Cancelación de préstamos a estudiantes	(37,227)	(90,552)
Cambios en activos operativos y pasivos:		
Disminución en préstamos a estudiantes	36,078	342,962
(Aumento)disminución en préstamos a funcionarios	(36,744)	22,099
Aumento en cuentas por cobrar varias	(5,183)	(973)
Aumento(disminución) en pasivos	6,747	(21,018)
Efectivo neto proveniente de actividades operacionales	342,138	428,044
Actividades de inversión		
Reinversión de dividendos recibidos	(673,324)	(453,821)
Efectivo neto usado en actividades de inversión	(673,324)	(453,821)
Disminución neta en la cuenta de Tesorería de la OEA	(331,186)	(25,777)
Efectivo y depósitos en custodia en el Fondo de Tesorería de la OEA al inicio del año	446,372	472,149
Efectivo y depósitos en custodia en el Fondo de Tesorería de la OEA al final del año	$ 115,186	$ 446,372

Las notas adjuntas forman parte de los estados financieros

1. ORGANIZACIÓN Y FINANCIAMIENTO

El Fondo Panamericano Leo S. Rowe (el Fondo) es un fideicomiso sin fines de lucro creado en 1948 por el Directorio de la Secretaría General de la Unión Panamericana (UP) de acuerdo con el testamento del ex Director General de la Secretaría General de la Unión Panamericana, el Dr. Leo S. Rowe. El objetivo del fondo es conceder préstamos a estudiantes de los Estados Miembros de América Latina y el Caribe que deseen estudiar en universidades de los Estados Unidos de América y otorgar préstamos de educación y de emergencia a los funcionarios de la Organización de los Estados Americanos (OEA). El Fondo es administrado por la Secretaría General por medio de un comité especial. El comité del Fondo está conformada por representantes del Consejo Permanente y del Secretario General y tiene la responsabilidad de supervisar y aprobar las actividades del Fondo.

2. RESUMEN DE LAS POLÍTICAS CONTABLES SIGNIFICATIVAS

Principios de Contabilidad

Los estados financieros adjuntos se presentan conforme a la contabilidad en valores devengados, de acuerdo con los principios de contabilidad generalmente aceptados en los Estados Unidos de América. La Comisión designó que los activos netos representen activos sin restricciones por el valor de $1,000,000 compuestos de inversiones que no están consideradas como disponibles para el propósito de otorgar préstamos.

Uso de estimaciones

La preparación de estados financieros en virtud de dichos principios obliga a la Administración a efectuar estimaciones y adoptar hipótesis que afectan los montos declarados en los activos y pasivos y declaración de activos y pasivos eventuales a la fecha del informe financiero y los saldos presentados por ingresos y gastos durante el periodo del informe financiero. Los resultados reales pueden diferir de esas estimaciones.

Depósitos en Custodia en el Fondo de Tesorería de la OEA

Todo el efectivo que se encuentre disponible en dólares estadounidenses para llevar a cabo las actividades de los diversos fondos de la OEA está consolidado en el Fondo de Tesorería de la OEA. Cada fondo administrado por la Secretaría General tienen una participación en el Fondo de Tesorería equivalente a los respectivos saldos en efectivo que allí mantienen. La Secretaría General administra el Fondo de Tesorería de la OEA e invierte las cantidades que no se requieren para solventar operaciones inmediatas. Los ingresos devengados por el Fondo de Tesorería de la OEA se agregan a los diversos fondos en proporción a los saldos que mantienen en Tesorería.

Equivalentes de Efectivo

Los equivalentes de efectivo comprenden las sumas invertidas en activos líquidos que pueden fácilmente convertirse en efectivo. Las inversiones cuyos plazos contractuales de vencimiento no exceden los noventa días de la fecha de adquisición original se clasifican como efectivo o equivalentes de efectivo. Los equivalentes de efectivo

consisten en fondos del mercado monetario. Conforme a la política de administración del efectivo del Fideicomiso para maximizar el monto de los fondos invertidos en activos generadores de ingresos, el Fideicomiso prevé en forma periódica la oportunidad y el monto de los flujos de caja futuros.

Inversiones

Las inversiones se presentan en los estados financieros al valor de mercado, que se basa principalmente en los precios de mercado. Las ganancias y perdidas no realizadas sobre el valor de las inversiones es reconocida en los estado de actividades como el cambio en la diferencia entre el costo y el valor de mercado entre períodos.

Provisión para préstamos incobrables

El Fondo mantiene una asignación de los préstamos incobrables para estimar las pérdidas que puedan resultar de la inhabilidad de los estudiantes para cumplir con los pagos. Dicha asignación se basa en varios factores, como se explica en la Nota 4.

Estado del Impuesto sobre la Renta

Por ser un organismo internacional, la OEA, está exenta del impuesto sobre la renta de los Estados Unidos de América. Esta exención también aplica para este Fondo.

3. Inversiones

Por lo general, las inversiones del Fondo están expuestas a diversos riesgos, como los relacionados con las tasas de interés, el crédito y la volatilidad general del mercado. Además, dada la naturaleza del riesgo vinculado a ciertos instrumentos de inversión, es razonable suponer que a corto plazo se produzcan variaciones en los valores de dichos instrumentos y que dichas variaciones puedan afectar positiva o negativamente los montos que figuran en las declaraciones de activos netos.

Cuadro 1
Inversiones
Al 31 de diciembre

2008	Valores de Renta Fija	Inversión en Acciones	Total
Valor de Mercado al 01/01/2008	$ 6,004,208	$ 6,912,134	$ 12,916,342
Dividendos	573,916	99,435	673,351
Ganancias (pérdidas) no realizadas	(613,845)	(2,876,488)	(3,490,333)
Valor de Mercado al 12/31/2008 *	$ 5,964,279	$ 4,135,081	$ 10,099,360

2007	Valores de Renta Fija	Inversión en Acciones	Total
Valor de Mercado al 01/01/2007	5,557,456	6,367,289	11,924,745
Dividendos	347,130	106,745	453,875
Ganancias (pérdidas) no realizadas	99,622	438,100	537,722
Valor de Mercado al 12/31/2007 *	$ 6,004,208	$ 6,912,134	$ 12,916,342

* Incluye efectivo en la cuenta bancaria.

En el 2008 el Fondo adoptó la norma no. 157 del *Financial Accounting Standards Board* (FASB sigla en inglés), "Medida de valor justo" que define y establece un marco de referencia para medir el valor justo. Al 31 de diciembre de 2008 la cartera de inversiones del Fondo fue clasificada como nivel 1 por lo cuál el valor justo es basado en precios citados en mercados actuales para activos o pasivos idénticos.

Las inversiones al 31 de diciembre de 2008 y 2007, consistieron de lo presentado en el cuadro 1.

4. Situación de los Préstamos

Préstamos por cobrar y reserva para préstamos incobrables

Los préstamos por cobrar al 31 de diciembre de 2008 y 2007 se presentan al monto del principal por pagar, reducido por la reserva por préstamos incobrables. La reserva de préstamos incobrables se establece por medio de una imputación reserva para préstamos incobrables, cargados a un gasto. Los préstamos se reducen por la reserva de préstamos incobrables cuando la administración considera que el cobro de ciertos préstamos es incobrable. La administración considera que esta reserva es adecuada para cubrir las posibles pérdidas de los préstamos vigentes que pueden convertirse en incobrables a raíz de ciertas condiciones y en base a evaluaciones de la colectividad de los préstamos y de préstamos incobrables anteriores, la reserva de préstamos incobrables está basada en estimaciones y las perdidas eventuales pueden diferir de las estimaciones actuales.

Cuadro 2
Préstamos incobrables
Al 31 de diciembre

	2008	2007
Saldo al inicio del año	$ 162,167	$ 128,575
Anulación de cuentas por cobrar	(37,227)	(90,552)
Revaluación de la reserva	(22,465)	124,144
Saldo al término del año	$ 102,475	$ 162,167

Los préstamos para estudiantes se otorgan sin intereses y tienen diferentes plazos de pago, siempre que no se excedan los 53 meses posteriores a la terminación de los estudios para los cuales fueron otorgados. La Comisión del Fondo Panamericano Leo S. Rowe ha prorrogado los plazos para el reembolso de algunos préstamos. Por decisión de la administración, la reserva de $102,475 , ó de aproximadamente el 9.6% del saldo de los préstamos a los estudiantes al 31 de diciembre de 2008 es suficiente para cubrir las pérdidas que puedan ocasionarse por la falta de pagos de estos préstamos.

Durante el 2008 y 2007, el Fondo desembolsó, bajo el concepto de “nuevos préstamos aprobados a estudiantes” cerca de $405,460 y $227,275 respectivamente. El Fondo recibió amortizaciones de préstamos de $466,730 y $608,954 durante el 2008 y 2007 respectivamente.

Los préstamos nuevos otorgados a empleados para propósitos educativos o situaciones de emergencia ascendieron a $148,356 y $91,838 durante 2008 y 2007 respectivamente. El Fondo recibió en concepto de amortizaciones de préstamos a empleados $23,956 y $130,413 en 2008 y 2007 respectivamente. La tasa de interés que se aplica a los préstamos que se otorgan a los empleados es equivalente a la tasa de interés preferencial de los Estados Unidos y es ajustada periódicamente. La tasa de interés sobre los préstamos a empleados otorgados en el 2008 fue 3.25%. La tasa de interés sobre préstamos otorgados en el año 2007 varió entre 3.25% y 7.25%.

5. Deudas al Fondo MacLean

El saldo de las deudas al Fondo MacLean al 31 de diciembre de 2008 y de 2007, representa cantidades que se deben al Julia MacLean Legacy Fund (El Fondo MacLean), un fondo con miras a proporcionar becas a mujeres peruanas que estudian en Washington, D.C, usando el interés del legado inicial para proveer becas adicionales. El saldo de la deuda al Fondo de Becas MacLean es igual al legado inicial de $65,523 recibido del patrimonio de la señora Julia MacLean al Fondo MacLean.

6. Compromisos y contingencias

El Fondo no está sujeto a demandas ni litigios que la administración considere puedan tener algún efecto adverso sobre la situación financiera del Fondo.

Capítulo 6
Fondo Conmemorativo de Beneficencia Rowe

Tabla de Contenido

109 Informe de Contadores Públicos Independientes

111 Estados Financieros

111 Estados de Situación Financiera
111 Estados de Actividades
111 Estados de Flujo de Caja

113 Notas a los Estados Financieros

113 Organización y Financiamiento
113 Resumen de las Políticas Contables Significativas
113 Depósitos en Custodia en el Fondo de Tesorería de la OEA
114 Compromisos y Contingencias

Esta página intencionalmente en blanco

ERNST & YOUNG

Ernst & Young LLP
1101 New York Ave, N.W.
Washington DC 20005-4213

Tel: 202 327-6000
www.ey.com

Informe de Contadores Públicos Independientes

Junta de Auditores Externos
Organización de los Estados Americanos

Hemos auditado los estados de situación financiera del Fondo Conmemorativo de Beneficios Rowe (el Fondo) al 31 de diciembre de 2008 y 2007, los estados de actividades, y los estados de flujos de caja para los años que entonces finalizan. Estos estados financieros son responsabilidad de la Gerencia del Fondo. Nuestra responsabilidad es expresar una opinión acerca de estos estados financieros tomando nuestras auditorías como base.

Hemos realizado nuestras auditorías de acuerdo con las normas de auditoría generalmente aceptadas en los Estados Unidos de América. Esas normas nos exigen planificar y realizar la auditoría para obtener una garantía razonable de que los estados financieros no tengan declaraciones materiales erróneas. No hemos sido contratados para realizar una auditoría de los controles internos sobre los informes financieros de la organización. Nuestras auditorías tomaron en cuenta consideraciones de los controles internos sobre los informes financieros como una base para diseñar los procedimientos de auditoría apropiados según las circunstancias, pero no con el propósito de expresar una opinión sobre la efectividad de los controles internos sobre los informes financieros de la organización. Por lo tanto, no expresamos tal opinión. Una auditoría incluye examinar, a manera de prueba, las evidencias que respaldan las cantidades y datos consignados en los estados financieros. Una auditoría incluye también la evaluación de la presentación general de los estados financieros evaluando los principios de contabilidad usados y la importancia de las estimaciones significativas creadas por la gerencia, y evaluando la presentación general de los estados financieros. Creemos que nuestras auditorías ofrecen una base razonable para nuestra opinión.

En nuestra opinión, los estados financieros antes mencionados presentan de manera justa, en todos los aspectos importantes, la posición financiera del Fondo al 31 de diciembre de 2008 y 2007, y los cambios en sus activos netos y flujos de caja para los años que entonces finalizan, en conformidad con los principios contables generalmente aceptados en los Estados Unidos de América.

29 de abril de 2009

Ernst & Young LLP

Esta página intencionalmente en blanco

Organización de los Estados Americanos
Fondo Conmemorativo de Beneficencia Rowe
Estados de la Situación Financiera
Al 31 de diciembre

	2008	2007
ACTIVOS		
Efectivo en el Fondo de Tesorería de la OEA	$ 217,356	$ 243,258
Total activos	$ 217,356	$ 243,258
ACTIVOS NETOS	$ 217,356	$ 243,258
Total activos netos	$ 217,356	$ 243,258

Organización de los Estados Americanos
Fondo Conmemorativo de Beneficencia Rowe
Estados de Actividades
Por los años terminados al 31 de diciembre

	2008	2007
AUMENTOS		
Aumento por inversiones del Fondo de Tesorería de la OEA	$ 7,570	$ 9,497
Total aumentos	7,570	9,497
DISMINUCIONES		
Subsidios	33,472	2,527
Servicio técnicos	-	1,850
Total disminuciones	33,472	4,377
Variación en activos netos	(25,902)	5,120
Activos netos al inicio del año	243,258	238,138
Activos netos al final del año	$ 217,356	$ 243,258

Organización de los Estados Americanos
Fondo Conmemorativo de Beneficencia Rowe
Estados de Flujo de Caja
Por los años terminados al 31 de diciembre

	2008	2007
Actividades de operación		
Variación en activos netos	$ (25,902)	$ 5,120
Efectivo neto proveido por (usado en) actividades operacionales	(25,902)	5,120
Aumento(disminución) neto en de cuenta la Tesorería de la OEA	(25,902)	5,120
Efectivo en el Fondo de Tesorería de la OEA al inicio del año	243,258	238,138
Efectivo en el Fondo de Tesorería de la OEA al final del año	$ 217,356	$ 243,258

Las notas adjuntas forman parte de los estados financieros

Esta página intencionalmente en blanco

1. ORGANIZACIÓN Y FINANCIAMIENTO

Los activos del Fondo Conmemorativo de Beneficencia Rowe (en adelante, el Fondo) se han acumulado principalmente como resultado de las contribuciones realizadas por el Dr. Leo S. Rowe, ex Director General de la Unión Panamericana. Estos activos se mantienen en fideicomiso a fin de proporcionar determinados beneficios a funcionarios de la Organización de los Estados Americanos (OEA). La Secretaría General de la OEA (en adelante, la SG/OEA) ejerce a título gratuito las funciones administrativas del Fondo.

2. RESUMEN DE LAS POLÍTICAS CONTABLES SIGNIFICATIVAS

Principios de Contabilidad

Los estados financieros adjuntos se presentan conforme a la contabilidad de valores devengados, de acuerdo con los principios de contabilidad generalmente aceptados en los Estados Unidos de América.

Uso de Estimaciones

La preparación de estados financieros en virtud de dichos principios obliga a la Administración a efectuar estimaciones y adoptar hipótesis que afectan los montos declarados en los activos y pasivos y declaración de activos y pasivos eventuales a la fecha del informe financiero y los saldos presentados por ingresos y gastos durante el periodo del informe financiero. Los resultados reales pueden diferir de esas estimaciones.

Contribuciones en Especie

Los estados financieros adjuntos no reflejan los montos relacionados al uso de servicios debido a que estos no son especializados, ni instalaciones suministradas por la SG/OEA dado que estas no son significativas.

Situación del Impuesto a la Renta

Dada su condición de organismo internacional, la OEA está exenta del pago de los impuestos federales a la renta de los Estados Unidos de América. Dicha exención se aplica también al Fondo.

3. DEPÓSITO EN CUSTODIA EN EL FONDO DE TESORERÍA DE LA OEA

Todo el efectivo que se encuentre disponible en dólares estadounidenses para llevar a cabo las actividades de los diversos fondos de la OEA está consolidado en el Fondo de Tesorería de la OEA. Los fondos administrados por la SG/OEA tienen una participación en el Fondo de Tesorería equivalente a los respectivos saldos en efectivo que allí mantienen. La SG/OEA administra el Fondo de Tesorería de la OEA e invierte las cantidades que no se requieren para solventar operaciones inmediatas. Los ingresos devengados por el Fondo de Tesorería de la OEA se agregan a

los diversos fondos en forma proporcional a los saldos que mantienen en Tesorería.

4. Compromisos y Contingencia

No se ha planteado ninguna demanda judicial contra el Fondo que, a juicio de la Administración, haya de perjudicar sustancialmente la situación financiera del Fondo.

Capítulo 7
Fondo de Beneficios Médicos de la OEA

Tabla de Contenido

117 **Informe de Contadores Públicos Independientes**

119 **Estados Financieros**

119 Estados de Situación Financiera
119 Estados de Actividades
120 Estados de Flujo de Caja

121 **Notas a los Estados Financieros**

121 Descripción del Fideicomiso
121 Resumen de las Políticas Contables Significativas
123 Activos Netos Designados a cubrir Cuentas por Pagar en Concepto de Reclamos Médicos
123 Situación Tributaria
123 Obligaciones por Conceptos de Beneficios
124 Compromisos y Contingencias
124 Valor Actuarial Presente de Beneficios Acumulados Post-Retiro

Esta página intencionalmente en blanco

ERNST & YOUNG

Ernst & Young LLP
1101 New York Ave, N.W.
Washington DC 20005-4213

Tel: 202 327-6000
www.ey.com

Informe de Contadores Públicos Independientes

Junta de Auditores Externos
Organización de los Estados Americanos

Hemos auditado los estados de situación financiera del Fondo de Fideicomisos para Beneficios Médicos de la Secretaría General de la Organización de los Estados Americanos (el Fondo) al 31 de diciembre de 2008 y 2007, los estados de actividades, y los estados de flujos de caja para los años que entonces finalizan. Estos estados financieros son responsabilidad de la Gerencia del Fondo. Nuestra responsabilidad es expresar una opinión acerca de estos estados financieros tomando nuestras auditorías como base.

Hemos realizado nuestras auditorías de acuerdo con las normas de auditoría generalmente aceptadas en los Estados Unidos de América. Esas normas nos exigen planificar y realizar la auditoría para obtener una garantía razonable de que los estados financieros no tengan declaraciones materiales erróneas. No hemos sido contratados para realizar una auditoría de los controles internos sobre los informes financieros del fideicomiso. Nuestras auditorías tomaron en cuenta consideraciones de los controles internos sobre los informes financieros como una base para diseñar los procedimientos de auditoría apropiados según las circunstancias, pero no con el propósito de expresar una opinión sobre la efectividad de los controles internos sobre los informes financieros del fideicomiso. Por lo tanto, no expresamos tal opinión. Una auditoría incluye examinar, a manera de prueba, las evidencias que respaldan las cantidades y datos consignados en los estados financieros. Una auditoría incluye también la evaluación de la presentación general de los estados financieros evaluando los principios de contabilidad usados y la importancia de las estimaciones significativas creadas por la gerencia, y evaluando la presentación general de los estados financieros. Creemos que nuestras auditorías ofrecen una base razonable para nuestra opinión.

En nuestra opinión, los estados financieros antes mencionados presentan de manera justa, en todos los aspectos importantes, la posición financiera del Fondo al 31 de diciembre de 2008 y 2007, y los cambios en sus activos netos y flujos de caja para los años que entonces finalizan, en conformidad con los principios contables generalmente aceptados en los Estados Unidos de América.

Las declaraciones adjuntas han sido emitidas por el Fondo de Fideicomisos para Beneficios Médicos de la Secretaría General de la Organización de los Estados Americanos, establecido según el Plan de Beneficios Médicos de la Organización de los Estados Americanos; las declaraciones no tienen la intención de presentar el estado financiero ni los cambios en el estado financiero del Plan de Beneficios Médicos de la Organización de Estados Americanos. Las declaraciones no informan ciertos gastos, pasivos y divulgaciones necesarias para una presentación formal del estado financiero ni los cambios en el estado financiero del Plan de Beneficios Médicos de la Organización de los Estados Americanos de acuerdo con los principios de contabilidad generalmente aceptados en los Estados Unidos.

29 de abril de 2009

Ernst & Young LLP

Esta página intencionalmente en blanco

Organización de los Estados Americanos
Fondo de Beneficios Médicos de la OEA
Estados de la Situación Financiera
Al 31 de diciembre

	2008	2007
ACTIVOS		
Efectivo y depósitos en custodia en el Fondo de Tesorería de la OEA	$ 2,536,437	$ 1,613,159
Inversiones en fondos mutuos	15,545,023	20,838,394
Pagos por adelantado a Carefirst	144,716	
Cuentas por cobrar a los retirados	7,187	10,407
Otras cuentas por cobrar	315,150	35,761
Total activos	$ 18,548,513	$ 22,497,721
PASIVOS Y ACTIVOS NETOS		
Cuentas por pagar a Carefirst	$ -	$ 136,069
Ingresos diferidos	562,467	512,549
Total pasivos	562,467	648,618
ACTIVOS NETOS		
Designado para reclamos por pagar	1,461,911	1,300,021
No designado	16,524,135	20,549,081
Total activos netos	17,986,046	21,849,102
Total pasivos y activos netos	$ 18,548,513	$ 22,497,721

Organización de los Estados Americanos
Fondo de Beneficios Médicos de la OEA
Estados de Actividades
Por los años terminados el 31 de diciembre

	2008	2007
AUMENTOS		
Contribuciones	$ 11,115,190	$ 10,548,834
Ingreso por inversiones	1,219,578	1,303,551
Otros ingresos	544,566	375,828
Ganancias netas realizadas y no realizadas en inversiones	-	5,058
Total aumentos	12,879,334	12,233,271
DISMINUCIONES		
Reclamos pagados - Carefirst	9,125,562	8,081,664
Servicios Carefirst	598,027	568,847
Compensación por pérdidas de primas de seguro	214,099	351,790
Total gastos relacionados a Carefirst	9,937,688	9,002,301
Seguro médico Kaiser	241,739	260,860
Pérdida no realizada en inversiones	6,454,397	-
Otros gastos no relacionados a Carefirst	108,566	74,682
Total gastos no relacionados a Carefirst	6,804,702	335,542
Total disminuciones	16,742,390	9,337,843
Cambio en activos netos	(3,863,056)	2,895,428
Activos netos al inicio del año	21,849,102	18,953,674
Activos netos al final del año	$ 17,986,046	$ 21,849,102

Las notas adjuntas forman parte de los estados financieros

Organización de los Estados Americanos
Fondo de Beneficios Médicos de la OEA
Estados de Flujos de Caja
Por los años terminados el 31de diciembre

	2008	2007
Actividades operacionales		
Variación en activos netos	$ (3,863,056)	$ 2,895,428
Pérdidas(ganancias) netas realizadas y no realizadas en inversiones	6,454,397	(5,058)
(Aumento) en cuentas por cobrar	(276,169)	(12,310)
(Aumento) en cuentas pagadas por adelantado a Carefirst	(144,716)	-
(Disminución) Aumento en cuentas por pagar a Carefirst	(136,069)	38,692
Aumento en ingresos diferidos	49,917	38,148
Efectivo neto proveído por actividades operacionales	2,084,304	2,954,900
Actividades de inversión		
Venta de inversiones	-	170,595
Compra de inversiones	-	(1,013,923)
Dividendos y ganancias de capital reinvertidos	(1,161,026)	(1,238,724)
Efectivo neto usado en actividades de inversión	(1,161,026)	(2,082,052)
Aumento neto en el efectivo del Fondo de Tesorería de la OEA y equivalentes	923,278	872,848
Efectivo en el Fondo de Tesorería de la OEA y equivalentes al inicio del año	1,613,159	740,311
Efectivo en el Fondo de Tesorería de la OEA y equivalentes al final del año	$ 2,536,437	$ 1,613,159

Las notas adjuntas forman parte de los estados financieros

1. DESCRIPCIÓN DEL FIDEICOMISO

Generalidades

El Fondo de Beneficios Médicos (Fondo) es un fondo establecido por la Secretaría General de la Organización de los Estados Americanos (en adelante, la SG/OEA) en abril de 1982 para cumplir con las disposiciones del Plan de Beneficios Médicos de la SG/OEA (en adelante, el Plan), incluyendo inversión de activos y pago de reclamos y gastos administrativos. Conforme a lo estipulado en el acuerdo fiduciario fechado el 27 de junio de 2000, el único agente fiduciario del Fideicomiso es la Secretaría General de la Organización de los Estados Americanos (en adelante, el Secretario General). El Secretario General delega sus funciones en cinco (5) Fiduciarios Delegados nombrados por él; dos de los cuales, lo hace en consulta con las Asociaciones del Personal y de Retirados de la SG/OEA. Los activos del Fideicomiso están bajo la custodia del Bank of America.

Requisitos y Beneficios

El Plan prevé beneficios de salud, incluidos servicios médicos, odontológicos y medicamentos de venta bajo receta, para los empleados de la SG/OEA y sus dependientes cubiertos y elegibles. Los empleados jubilados tienen derecho a mantener su cobertura de seguro, conforme a ciertos criterios relacionados con la edad y los años de servicio. Los reclamos de beneficios de salud realizados por los participantes activos y retirados del Plan y por sus dependientes elegibles están cubiertos por un autoseguro colectivo administrado por Carefirst BlueCross BlueShield (en adelante, Carefirst), el administrador.

Aportes

Los empleados y jubilados que participan en el Plan aportan sumas específicas al Fideicomiso, determinadas periódicamente por la SG/OEA, para su propia cobertura y la de sus dependientes elegibles. Los ingresos provenientes de los aportes son reconocidos e ingresados mensualmente para el período de vigencia de la cobertura de salud. Los ingresos diferidos representan pagos anticipados de primas para coberturas futuras.

Pagos de Reclamos

Los gastos por pagos de reclamos se reconocen en el período en que éstos son recibidos por el administrador del Plan y se facturan al Fideicomiso. Los reclamos facturados al Fideicomiso por el administrador pero no pagados al 31 de diciembre de 2008 y 2007, se incluyen en el ítem cuentas por pagar en el estado financiero adjunto.

Derechos y Obligaciones del Fideicomiso

El Secretario General, en su condición de agente fiduciario, está facultado en virtud del plan para modificar los beneficios dispensados a los empleados activos y jubilados. Los recursos disponibles se destinarán exclusivamente para pagar los beneficios del plan hasta que esos recursos se agoten.

2. RESUMEN DE LAS POLÍTICAS CONTABLES SIGNIFICATIVAS

Principios de Contabilidad

Los estados financieros adjuntos se presentan conforme a la contabilidad de valores devengados, de acuerdo con

los principios de contabilidad generalmente aceptados en los Estados Unidos de América.

Equivalentes de Efectivo

Los equivalentes de efectivo comprenden las sumas invertidas en activos líquidos que pueden fácilmente convertirse en efectivo. Las inversiones cuyos plazos contractuales de vencimiento no exceden los noventa días de la fecha de adquisición original se clasifican como efectivo o equivalentes de efectivo. Los equivalentes de efectivo consisten en fondos del mercado monetario. Conforme a la política de administración del efectivo del Fondo tendiente a aumentar al máximo el monto de los fondos invertidos en activos generadores de ingresos, el Fondo prevé en forma periódica la oportunidad y el monto de los flujos de caja futuros.

Depósitos en Custodia en el Fondo de Tesorería de la OEA

Todo el efectivo que se encuentre disponible en dólares estadounidenses para llevar a cabo las actividades de los diversos fondos de la OEA está consolidado en el Fondo de Tesorería de la OEA. El Fondo tiene una participación en el Fondo de Tesorería equivalente al saldo en efectivo que allí mantiene. La SG/OEA administra el Fondo de Tesorería de la OEA e invierte las cantidades que no se requieren de inmediato para solventar operaciones. Con sujeción a ciertas condiciones, los ingresos devengados por el Fondo de Tesorería de la OEA se agregan a los diversos fondos en forma proporcional a los saldos que mantienen en Tesorería.

Valor de mercado de los instrumentos financieros

Los montos que se mantienen en instrumentos financieros, como el efectivo y los equivalentes de efectivo, las contribuciones por cobrar y las cuentas por pagar, se aproximan al valor de mercado, pues se trata, por naturaleza, de instrumentos a corto plazo.

Gastos administrativos

El Fondo paga la totalidad de los costos administrativos del Plan. Los costos totales abonados al Plan por el Fideicomiso correspondientes a los años terminados el 31 de diciembre de 2008 y 2007 representaron $598,027 y $568,847, respectivamente.

Valuación de las inversiones

Las inversiones del Fondo están consignadas a su valor de mercado. Las acciones de los fondos mutuos se registran al valor de cotización del mercado.

Reconocimiento de crédito

Son reconocidas las contribuciones al momento de recibir los fondos, salvo si el pago de dicha contribución se hace por adelantado.

Uso de estimaciones

La preparación de estados financieros en virtud de dichos principios obliga a la Administración a efectuar estimaciones y adoptar hipótesis que afectan a las sumas declaradas de activos y pasivos reales y contingentes a la fecha de los estados financieros, así como a los importes declarados de ingresos y gastos durante el período de la declaración. Los resultados reales pueden diferir de esas estimaciones.

Riesgo de mercado

Por lo general, las inversiones del Fondo están expuestas a diversos riesgos, como los relacionados con las tasas de interés, el crédito y la volatilidad general del mercado. Además, dada la naturaleza del riesgo vinculado a ciertos instrumentos de inversión, es razonable suponer que a corto plazo se produzcan variaciones en los valores de dichos instrumentos y que dichas variaciones puedan afectar positiva o negativamente los montos que figuran en las declaraciones de activos netos. El valor de las inversiones individuales del Fondo se muestran en el Cuadro 1.

Cuadro 1
Valor justo de inversiones individuales
Al 31 de diciembre

	2008	2007
Vanguard Index SP 500	$ 5,303,244	$ 8,413,563
Nations Fund Inc. International Value Fund	2,009,727	3,114,178
Vanguard Mid-Cap	1,065,308	1,829,691
Vanguard Small-Cap	758,970	1,185,881
Pimco Total Return	5,914,523	5,647,058
Pimco High Yield	493,251	648,023
Total	$ 15,545,023	$ 20,838,394

En el 2008 el Fondo adoptó la norma no. 157 del *Financial Accounting Standards Board* (FASB sigla en inglés), "Medida de valor justo" que define y establece un marco de referencia para medir el valor justo. Al 31 de diciembre de 2008 la cartera de inversiones del Fondo fue clasificada como nivel 1 por lo cuál el valor justo es basado en precios citados en mercados actuales para activos o pasivos idénticos.

3. Activos Netos Designados a Cubrir Cuentas por Pagar en Concepto de Reclamos Médicos

Al 31 de diciembre de 2008 y 2007, se destinaron activos netos por un valor de $1,461,911 y $1,300,021, respectivamente para cubrir cuentas por pagar en concepto de reclamos médicos. Esta suma se calculó sobre la base de experiencias anteriores en materia de pago de reclamos y, a juicio de la Administración, se trata de una estimación razonable de los reclamos en los que se incurrió pero que no se declararon al 31 de diciembre de 2008 y 2007. La obligación por reclamos incurridos pero no reportados bajo el plan es una obligación de la OEA, la organización empleadora.

4. Situación Tributaria

Dada su condición de organismo internacional, la OEA está exenta del pago de los impuestos federales sobre la renta de los Estados Unidos de América. Por lo tanto, esa exención se aplica también al Fondo.

5. Obligaciones por Concepto de Beneficios

El costo de servicios de salud prestados a los participantes y a sus dependientes elegibles está cubierto por un autoseguro colectivo que mantiene el Fideicomiso. La SG/OEA y el Fondo prevén continuar con la cobertura de seguros para los beneficios. Las contribuciones al Fideicomiso se utilizan para cubrir las primas de seguros de las obligaciones futuras en concepto de beneficios.

6. COMPROMISOS Y CONTINGENCIAS

No se ha planteado ninguna demanda judicial contra el Fideicomiso que, a juicio de la Administración, pueda perjudicar sustancialmente la situación financiera del mismo.

7. VALOR ACTUARIAL PRESENTE DE BENEFICIOS ACUMULADOS POST - RETIRO

Los pasivos acumulados al 31 de diciembre de 2006 (fecha del último estudio actuarial) en concepto de beneficios de seguros de salud y de vida posteriores a la jubilación ascienden aproximadamente a $57.2 millones ($54.6 millones corresponden a los beneficios de salud para los jubilados y $2.6 millones, a los seguros de vida). Al 31 de diciembre de 2008, el total de activos del Fideicomiso era $18,548,513**.** Estos fondos no se emplean para la cobertura del seguro de vida. Las obligaciones bajo el plan son las obligaciones de la OEA, la organización empleadora, en la medida que los fondos del Fidecomiso no estén disponibles.

Edificio Principal

ESTADOS FINANCIEROS DE AGENCIAS Y ENTIDADES RELACIONADAS CON LA ORGANIZACIÓN DE LOS ESTADOS AMERICANOS (OEA)

127 Capítulo 8 - Fundación para las Américas
137 Capítulo 9 - Junta Interamericana de Defensa

Esta página intencionalmente en blanco

Capítulo 8
Fundación para las Américas

Tabla de Contenido

129 Informe de Contadores Públicos Independientes

131 Estados Financieros

131 Estados de Situación Financiera
131 Estados de Actividades
132 Estados de Flujo de Caja

133 Notas a los Estados Financieros

133 Organización y Estados Financieros
133 Resumen de Políticas Contables Significativas
135 Contribuciones Significativas
135 Gastos de los Proyectos

Esta página intencionalmente en blanco

ERNST & YOUNG
Ernst & Young LLP
1101 New York Ave, N.W.
Washington DC 20005-4213
Tel: 202 327-6000
www.ey.com

Informe de Contadores Públicos Independientes

Junta de Auditores Externos
Organización de los Estados Americanos

Hemos auditado los estados de situación financiera del la Fundación para las Américas (la Fundación) al 31 de diciembre de 2008 y 2007, los estados de actividades, y los estados de flujos de caja para los años que entonces finalizan. Estos estados financieros son responsabilidad de la Gerencia de la Fundación. Nuestra responsabilidad es expresar una opinión acerca de estos estados financieros tomando nuestras auditorías como base.

Hemos realizado nuestras auditorías de acuerdo con las normas de auditoría generalmente aceptadas en los Estados Unidos de América. Esas normas nos exigen planificar y realizar la auditoría para obtener una garantía razonable de que los estados financieros no tengan declaraciones materiales erróneas. No hemos sido contratados para realizar una auditoría de los controles internos sobre los informes financieros del la Fundación. Nuestras auditorías tomaron en cuenta consideraciones de los controles internos sobre los informes financieros como una base para diseñar los procedimientos de auditoría apropiados según las circunstancias, pero no con el propósito de expresar una opinión sobre la efectividad de los controles internos sobre los informes financieros del la Fundación. Por lo tanto, no expresamos tal opinión. Una auditoría incluye examinar, a manera de prueba, las evidencias que respaldan las cantidades y datos consignados en los estados financieros, evaluando los principios de contabilidad usados y la importancia de las estimaciones significativas creadas por la gerencia, y evaluando la presentación general de los estados financieros. Creemos que nuestras auditorías ofrecen una base razonable para nuestra opinión.

En nuestra opinión, los estados financieros antes mencionados presentan de manera justa, en todos los aspectos importantes, la posición financiera del la Fundación al 31 de diciembre de 2008 y 2007, y los cambios en sus activos netos y flujos de caja para los años que entonces finalizan, en conformidad con los principios contables generalmente aceptados en los Estados Unidos de América.

Ernst & Young LLP

29 de abril de 2009

Esta página intencionalmente en blanco

Organización de los Estados Americanos
Fundación para las Américas
Estados de la Situación Financiera
Al 31 de diciembre

	2008	2007
ACTIVOS		
Efectivo en el Fondo de Tesorería de la OEA	$ 1,176,331	$ 1,832,654
Donaciones del Gobierno por recibir	254,006	42,117
Total activos	$ 1,430,337	$ 1,874,771
PASIVOS Y ACTIVOS NETOS		
Cuentas por pagar	$ 29,547	$ 35,807
Total pasivos	29,547	35,807
Activos netos restringidos temporalmente	1,324,202	1,620,616
Activos netos no restringidos	76,588	218,348
	1,400,790	1,838,964
Total pasivos y activos netos	$ 1,430,337	$ 1,874,771

Organización de los Estados Americanos
Fundación para las Américas
Estados de Actividades
Por los años terminados el 31 de diciembre

	2008	2007
Activos netos no restringidos		
AUMENTOS		
Contribuciones	$ 1,332,131	$ 536,484
Transferencias	-	8,016
Intereses a la distribución de fondos	42,117	51,419
Reembolsos	15,028	4,616
Contribuciones en especie	567,650	2,737,669
Contribuciones en especie de la OEA	350,084	368,806
Liberados de restricciones	508,793	1,410,373
Total aumentos	2,815,803	5,117,383
DISMINUCIONES		
Transferencias	18,052	-
Gastos administrativos y de proyectos	3,174,709	1,987,087
Gastos en especie	567,650	2,737,669
Gastos en especie de la OEA	350,084	368,806
Total disminuciones	4,110,495	5,093,562
Cambios en activos netos no restringidos	(1,294,692)	23,821
Activos netos restringidos temporalmente		
Contribuciones	1,365,311	2,400,592
Liberados de restricciones	(508,793)	(1,410,373)
	856,518	990,219
Cambios en activos netos	(438,174)	1,014,040
Activos netos al inicio del año	1,838,964	824,924
Activos netos al final del año	$ 1,400,790	$ 1,838,964

Las notas adjuntas forman parte de los estados financieros

Organización de los Estados Americanos
Fundación para las Américas
Estados de Flujo de Caja
Por los años terminados el 31 de diciembre

	2008	2007
Actividades operacionales		
Cambios en activos netos	$ (438,174)	$ 1,014,040
Ajustes para reconciliar los cambios en activos netos con el efectivo neto de las actividades operacionales:		
Donaciones del gobierno por recibir	(211,889)	4,884
Cuentas por pagar	(6,260)	20,266
Aumento(disminución) neto en efectivo	(656,323)	1,039,190
Efectivo en el Fondo de Tesorería de la OEA al inicio del año	1,832,654	793,464
Efectivo en el Fondo de Tesorería de la OEA al final del año	$ 1,176,331	$ 1,832,654

Las notas adjuntas forman parte de los estados financieros

1. ORGANIZACIÓN Y ESTADOS FINANCIEROS

La Fundación para las Américas (la Fundación) se creó en 1997 como una entidad sin fines de lucro constituida en el Distrito de Columbia. La Fundación representa un medio para la Organización de los Estados Americanos (OEA) facilitando la cooperación hemisférica y el desarrollo económico, al proporcionar un canal para la información, los servicios y los recursos. Al abordar las metas principales de la OEA y dar respuesta a lo establecido en las Cumbres de las Américas, la Fundación moviliza recursos para enfrentar los problemas que presenta la pobreza extrema y para fomentar la democracia a través de acciones ambiental, económica y socialmente sostenibles que promuevan la participación del público, sobre todo de los grupos marginados del dialogo internacional.

2. RESUMEN DE POLÍTICAS CONTABLES SIGNIFICTIVAS

Las operaciones de la Fundación empezaron en el año fiscal 1998 con el propósito principal de establecer un marco en virtud del cual pudieran iniciarse las actividades del programa. El financiamiento para la creación de la Fundación fue donado por el Consejo Interamericano para el Desarrollo Integral (CIDI), utilizando un fondo específico creado para financiar los programas del CIDI tendientes a fortalecer las asociaciones con empresas y fundaciones privadas. Los recursos de la Fundación provienen de contribuciones de donantes corporativos, gobiernos, y aportes de la Secretaría Ejecutiva de Desarrollo Integral (SEDI) destinados al personal y apoyo de oficina. La Fundación también recibe contribuciones en especie del sector privado y otros donantes.

Principios de Contabilidad

Los estados financieros adjuntos se presentan conforme a la contabilidad de valores devengados, de acuerdo con los principios de contabilidad generalmente aceptados en los Estados Unidos de América.

Uso de Estimaciones

La preparación de estados financieros en virtud de dichos principios obliga a la Administración a efectuar estimaciones y adoptar hipótesis que afectan los montos declarados en los activos y pasivos y declaración de activos y pasivos eventuales a la fecha del informe financiero y los saldos presentados por ingresos y gastos durante el periodo del informe financiero. Los resultados reales pueden diferir de esas estimaciones.

Patrimonio en el Fondo de Tesorería de la OEA

Todos los dólares americanos disponibles para el uso de las actividades de los diversos fondos de la OEA se consolidan en el fondo de tesorería de la OEA. La Fundación para las Américas mantiene un patrimonio justo para mantener el equilibrio de efectivo conservados allí. La SG/OEA administra el fondo de tesorería de la OEA e invierte cantidades no requeridas inmediatamente para las operaciones. Conforme ciertas condiciones, ingresos devengados por el fondo de tesorería de la OEA se agregan al patrimonio de los diversos fondos en proporción con sus saldos de patrimonio.

Contabilidad de Fondos y Clasificación de Activos Netos

La Fundación ha aprobado la Declaración de Normas de Contabilidad Financiera (SFAS) No. 117 "Estados Financieros de las Organizaciones sin fines de lucros". Las cuentas de la Fundación se clasifican para el propósito contable y de reporte en fondos establecidos según su carácter y propósito. En los estados financieros, los proyectos que tienen características similares han sido combinados en las siguientes dos categorías de activos netos:

Temporalmente restringidos — Activos netos que están sujetos a las estipulaciones impuestas por los donantes que serán alcanzados por el pasar del tiempo o por acciones tomadas por la Fundación. Conforme las restricciones son satisfechas, los activos temporalmente restringidos son reclasificados como activos no restringidos y reportados en el estado de actividades adjunto como activos netos liberados de restricciones. Las restricciones temporales de la Fundación corresponden a contribuciones que serán utilizadas en proyectos específicos por el donante.

No restringidos — Activos netos que están sujetos a las estipulaciones impuestas por el donante y que pueden ser gastadas para cualquier propósito que apoye el logro del objetivo principal de la Fundación.

Contribuciones del Gobierno

La Fundación tiene vigente un acuerdo de donación significativo con el gobierno de los Estados Unidos, en el que la Fundación obtiene fondos a través del sistema de la carta de crédito. Este acuerdo de donación se describe con más detalle en la nota 4. Los acuerdos de donación de los Estados Unidos se reconocen como ingresos en la medida que los gastos sean incurridos para los fines establecidos por el donante. Los gastos ocasionados por el exceso de dinero en efectivo recibido del fondo de Estados Unidos mediante la carta de crédito, son ilustrados como cuentas por cobrar.

Contribuciones

Las contribuciones se registran cuando son devengadas. La Fundación registra las contribuciones como restringidas temporalmente si los fondos recibidos estipulan que su uso es limitado, ya sea a través de restricciones de tiempo o de propósito. Cuando expiren las restricciones de donantes, los activos netos temporalmente restringidos se reclasifican a activos netos sin restricciones y son reportados en los estados adjuntos de actividades tales como activos netos liberados de restricciones.

Contribuciones en Especie

La Fundación recibió contribuciones en especie que fueron donadas a la Fundación como parte del acuerdo (en adelante, el Acuerdo) con la OEA a través de la SEDI. De conformidad con lo estipulado en el Acuerdo, la OEA apoya a la Fundación a través de la SEDI mediante la provisión de apoyo financiero, material y de personal de manera que la Fundación cumpla sus objetivos. La Fundación también recibe contribuciones en especie directamente de la OEA, en forma de asistencia técnica y apoyo logístico a los proyectos. La contribuciones en especie de la OEA a la Fundación ascendieron a $350,084 y $368,806 al 31 de diciembre de 2008 y de 2007, respectivamente. Estas cantidades se reflejan como ingresos y gastos en los estados de actividades adjuntos correspondientes al 31 de diciembre de 2008 y 2007.

La Fundación recibió contribuciones en especie en los años 2008 y 2007 en forma de software donado por la Corporación Microsoft a la Fundación para el *Programa de Oportunidades para el Empleo a través de las*

Tecnologías en las Américas (POETA) en América Latina. El valor justo estimado de estos programas provistos por Microsoft fue de $567,650 y $2,737,669 en el 2008 y 2007 respectivamente.

La variación en el valor justo de los software proporcionados por Microsoft se debe a una actualización para una nueva versión de software en el 2007.

Impuesto Federal sobre la Renta

La Fundación está exenta del pago de impuestos federales sobre la renta de conformidad con la sección 501(a) del *Internal Revenue Code* de los Estados Unidos, en su condición de organización descrita en la sección 501(c)(3). La Fundación no es una fundación privada bajo la descripción de la sección 509(a) del Código, por ello es una organización descrita en la sección 509(a)(1)(A)(vi).

3. Contribuciones significativas

La Fundación entró en un acuerdo importante de donación en el 2008 con el Fondo Multilateral de Inversiones del Banco Inter-Americano de Desarrollo (FMI/BID) para trabajar en México, El Salvador, Ecuador y Perú en la promoción de empleo y acceso a tecnología para personas con discapacidades. El acuerdo es por un total de $2,000,000.

Durante el 2008, la Fundación también entró en un acuerdo de cooperación con el Departamento de Trabajo de los Estados Unidos (USDOL) para mejorar la entrada en la fuerza laboral de las Personas con Discapacidades (PWDs) en Costa Rica. Esta es una iniciativa de 24 meses y el total de la contribución es de $470,000.

4. Gastos de proyectos

La mayoría de los gastos de los proyectos de la Fundación en el 2008 corresponden a sus dos iniciativas principales y fueron incurridos de la siguiente manera:

Proyectos de Transparencia y Gobernabilidad:	$1,344,786
Tecnologías para Proyectos de Desarrollo:	$922,794

Estos gastos se incluyen en Gastos Administrativos y Proyectos en los Estados de Actividades.

Esta página intencionalmente en blanco

Capítulo 9
Junta Interamericana de Defensa

Tabla de Contenido

139 Informe de Contadores Públicos Independientes

141 Estados Financieros

141 Estados de Situación Financiera
141 Estados de Actividades
142 Estados de Flujo de Caja

143 Notas a los Estados Financieros

143 Organización
143 Resumen de las Políticas Importantes de Contabilidad
144 Impuesto Sobre la Renta
144 Plan de Pensión y Prestaciones para los Empleados
145 Financiamiento
145 Contribuciones en Especie
146 Gastos del Programa
146 Compromisos y Contingencias

Esta página intencionalmente en blanco

ERNST & YOUNG
Ernst & Young LLP
1101 New York Ave, N.W.
Washington DC 20005-4213
Tel: 202 327-6000
www.ey.com

Informe de Contadores Públicos Independientes

Junta de Auditores Externos
Organización de los Estados Americanos

Hemos auditado los estados de situación financiera de la Junta Interamericana de Defensa (la Junta) al 31 de diciembre de 2008 y 2007, los estados de actividades, y los estados de flujo de caja para los años que entonces finalizan. Estos estados financieros son responsabilidad de la Gerencia de la Junta. Nuestra responsabilidad es expresar una opinión acerca de estos estados financieros tomando nuestras auditorías como base.

Hemos realizado nuestras auditorías de acuerdo con las normas de auditoría generalmente aceptadas en los Estados Unidos de América. Esas normas nos exigen planificar y realizar la auditoría para obtener una garantía razonable de que los estados financieros no tengan declaraciones materiales erróneas. No hemos sido contratados para realizar una auditoría de los controles internos sobre los informes financieros de la Junta. Nuestras auditorías tomaron en cuenta consideraciones de los controles internos sobre los informes financieros como una base para diseñar los procedimientos de auditoría apropiados según las circunstancias, pero no con el propósito de expresar una opinión sobre la efectividad de los controles internos sobre los informes financieros de la Junta. Por lo tanto, no expresamos tal opinión. Una auditoría incluye examinar, a manera de prueba, las evidencias que respaldan las cantidades y datos consignados en los estados financieros, evaluando los principios de contabilidad usados y la importancia de las estimaciones significativas creadas por la gerencia, y evaluando la presentación general de los estados financieros. Creemos que nuestras auditorías ofrecen una base razonable para nuestra opinión.

En nuestra opinión, los estados financieros antes mencionados presentan de manera justa, en todos los aspectos importantes, la posición financiera de la Junta al 31 de diciembre de 2008 y 2007 y los cambios en sus activos netos y flujos de caja para los años que entonces finalizan, en conformidad con los principios contables generalmente aceptados en los Estados Unidos de América.

Ernst & Young LLP

29 de abril de 2009

Esta página intencionalmente en blanco

Organización de los Estados Americanos
Junta Interamericana de Defensa
Estados de la Situación Financiera
Al 31 de diciembre

	2008	2007
ACTIVOS		
Efectivo y equivalentes	$ 349,703	$ 175,195
Cuentas a cobrar	8,548	110,669
Gastos pagados por adelantado	4,620	4,203
Equipo	948,791	863,038
Menos: Depreciación acumulada	802,142	741,555
Total activos	$ 509,520	$ 411,550
PASIVOS Y ACTIVOS NETOS		
Cuentas por pagar y gastos acumulados	$ 67,304	$ 48,100
Licencias anuales acumuladas	56,123	59,463
Total pasivos	123,427	107,563
Activos netos no restringidos	386,093	303,987
Total pasivos y activos netos	$ 509,520	$ 411,550

Organización de los Estados Americanos
Junta Interamericana de Defensa
Estados de Actividades
Por los años terminados el 31 de diciembre

	2008	2007
AUMENTOS		
Financiamiento recibido de la OEA	$ 1,436,200	$ 1,436,200
Contribuciones en especie	3,658,500	3,359,500
Reembolsos	953,656	343,678
Intereses y otros aumentos	19,781	17,108
Total aumentos	6,068,137	5,156,486
DISMINUCIONES		
Gasto en personal	607,979	590,377
Administrativos y otros	733,554	537,829
Depreciación	60,587	51,845
Gastos en especie	3,658,500	3,359,500
Contratos	925,411	667,850
Total disminuciones	5,986,031	5,207,401
Cambios en activos netos	82,106	(50,915)
Activos netos al inicio del año	303,987	354,902
Activos netos al final del año	$ 386,093	$ 303,987

Las notas adjuntas forman parte de los estados financieros

Organización de los Estados Americanos
Junta Interamericana de Defensa
Estados de Flujo de Caja
Por los años terminados el 31 de diciembre

	2008	2007
Actividades operativas		
Cambios en activos netos	$ 82,106	$ (50,915)
Ajustes para reconciliar los cambios en activos netos con el efectivo neto de las actividades operacionales:		
Depreciación	60,587	51,845
Gastos pagados por adelantado	(417)	(162)
Cuentas por cobrar	102,121	85,354
Cuentas por pagar	19,204	(76,481)
Licencias anuales acumuladas	(3,340)	7,550
Retroarriendo transferido	-	42,000
Efectivo neto proveído (usado) por actividades operacionales	260,261	59,191
Actividades de inversión		
Adquisición de propiedades y equipos	(85,753)	(21,031)
Aumento en efectivo y equivalentes	174,508	38,159
Efectivo y equivalentes, al inicio del año	175,195	137,036
Efectivo y equivalentes, al final del año	$ 349,703	$ 175,195

Las notas adjuntas forman parte de los estados financieros

1. ORGANIZACIÓN

La Junta Interamericana de Defensa (la Junta) fue fundada el 30 de marzo de 1942 y designada, por orden ejecutiva, como organización internacional pública el 26 de marzo de 1951 por la Asamblea General de los Estados Americanos (OEA). El 15 de marzo 2006 de acuerdo a la resolución de la OEA (AG/RES.1 XXXII-E/06), la Junta se pasó a convertirse en una entidad de la OEA.

La Junta está formada por oficiales militares que representan los más altos niveles de las estructuras de defensa de sus naciones. La misión de la Junta es la proporcionar a la OEA y sus Estados Miembros asesoría técnica y educativa y servicios consultivos sobre asuntos relacionados a temas militares y de defensa en el hemisferio a fin de cumplir con la Carta de la OEA.

El Colegio Interamericano de Defensa (el Colegio) se fundó en 1962, como una sub-entidad de la Junta. El objetivo principal del Colegio es el de preparar a futuros líderes militares y civiles para papeles de liderazgo en el hemisferio.

La Junta es una entidad de la OEA y recibe una parte considerable de la OEA para su presupuesto operativo, sin embargo, las dos organizaciones mantienen estructuras de gestión separadas. La Junta ha experimentado una disminución continua en su presupuesto debido los recortes en la financiación que proporciona la OEA. Como resultado de los presupuestos más bajos, la Junta ha tenido que reducir su fuerza laboral civil de 87 empleados civiles en 1987 a 7 para fines del año fiscal 2008.

La gerencia ha reducido los gastos y los costos de personal a un nivel mínimo y la misma opina que recortes adicionales pueden poner en peligro la capacidad de la organización para realizar su misión de manera adecuada. La gerencia opina que la falta de personal civil está afectando la memoria institucional de la organización al igual que la continuidad de programas, lo cual representa un desafío muy serio para la gerencia.

2. RESUMEN DE LAS POLÍTICAS IMPORTANTES DE CONTABILIDAD

Bases de la presentación

Los siguientes estados financieros han sido preparados siguiendo el criterio de devengado de la contabilidad y de acuerdo a los principios de contabilidad generalmente aceptados en los Estados Unidos de América.

Uso de cálculos aproximados

La preparación de los estados financieros está de acuerdo con los principios de contabilidad generalmente aceptados en los Estados Unidos de América. Este proceso requiere que la administración realice cálculos aproximados y suposiciones que pueden afectar las cantidades divulgadas sobre los activos y pasivos, la divulgación de activos y pasivos contingentes y la cantidad divulgada de ingresos y gastos al momento en que se

prepararon los estados financieros durante el periodo divulgado. Los resultados reales podrían ser distintos de los cálculos aproximados.

El valor justo de instrumentos financieros

Los instrumentos financieros de la Junta son los siguientes, caja y equivalentes de caja, cuentas por cobrar, cuentas por pagar y gastos acumulados. De acuerdo a la opinión de la administración, los valores contables de los estados financieros se aproximan en cuanto su valor justo al 31 de diciembre de 2008 y 2007.

En el 2008 la Junta adoptó la norma no. 157 del *Financial Accounting Standards Board* (FASB sigla en inglés), "Medida de valor justo" que define y establece un marco de referencia para medir el valor justo. Al 31 de diciembre de 2008 la cartera de inversiones de la Junta fue clasificada como nivel 1 por lo cuál el valor justo es basado en precios citados en mercados actuales para activos o pasivos idénticos.

Caja y equivalentes de caja

La Junta considera todas las inversiones de alta liquidez con vencimiento de tres meses o menos a partir de la fecha de compra como equivalentes de caja. Los equivalentes de caja consisten en fondos de mercado de dinero al 31 de diciembre de 2008 y 2007.

Cuentas por cobrar

Las cuentas por cobrar al 31 de diciembre de 2008 y 2007 son mayormente aquellas relacionadas con los costos incurridos por la Junta que serán reembolsadas por el Departamento de Defensa de los Estados Unidos (DoD).

Propiedad y equipo

Los equipos y los muebles están incluidos al costo, neto de la amortización acumulada. Los gastos por depreciación se reconocen utilizando el método rectilíneo sobre la vida útil aproximada de los activos. La vida útil del equipo y mobiliarios es de tres y diez años, respectivamente.

3. Impuesto Sobre la Renta

La Junta es una organización internacional pública y por lo tanto está exenta de pagar impuesto sobre la renta al gobierno de los Estados Unidos.

4. Plan de Pensión y Prestaciones para los Empleados

Todos los empleados de la Junta participan en un plan de pensiones contributivo y de multi-empleadores, que lo maneja el Comité de Plan de Jubilación y Pensión de la OEA. Las contribuciones al plan por parte de la Junta y de los empleados se basa en porcentajes fijos de los sueldos sometidos a retención por jubilación de acuerdo a los cuadros de las Naciones Unidas y dichas contribuciones fueron de aproximadamente $81,253 y $77,344 en los años fiscales 2008 y 2007, respectivamente.

La Junta proporciona ciertas prestaciones a sus empleados, que se acumulan durante los periodos de empleo y se pagan al momento de la separación. Todos los empleados tiene derecho a licencia (para ausentarse) acumulada.

5. Financiamiento

Los fondos recibidos por parte de la OEA al 31 de diciembre de 2008 y 2007 fueron de USD$1,436,200 y USD$1,436,200, respectivamente. La Junta cuenta con la OEA para financiar todas las actividades operativas y depende del apoyo financiero continuo que proporciona la OEA.

La sede de la Junta Interamericana de Defensa es una propiedad de la Secretaría General de la OEA, ubicada en 2600 16TH Street NW Washington, DC 20441.

El edificio del Colegio Interamericano de Defensa es propiedad del Departamento de Defensa de los Estados Unidos, ubicado en el Fuerte Lesley J. McNair en Washington, DC.

6. Contribuciones en Especie

La Junta recibe contribuciones en especie de la OEA, el Departamento de Defensa y los Estados Miembros que asciende a aproximadamente USD$3,658,500 y USD$3,359,500 para los años que finalizaron el 31 de diciembre de 2008 y 2007, respectivamente. Estas contribuciones en especie fueron valoradas a valor justo y representan el uso de espacio para oficinas y el transporte que el Departamento de Defensa y la OEA proporciona a la Junta y al Colegio. La OEA proporcionó contribuciones en especie para el año que finalizó el 31 de diciembre de 2008 y 2007, de USD$1,173,000 o el 32.1%, y de USD$1,173,000 o el 34.9%, respectivamente para uso del edificio ubicado en 2600 NW 16th St., Washington DC. El Departamento de Defensa proporcionó apoyo en especie para los años que finalizaron el 31 de diciembre de 2008 y 2007 en la cantidad de $1,828,500 o el 50%, y $1,828,500 o el 54.4% para el uso del edificio ubicado en el Fuerte Fort McNair, Washington DC. Otras contribuciones en especie proporcionadas por el Departamento de Defensa y otros estados miembro de la OEA para los años que finalizaron el 31 de diciembre de 2008 y 2007 fueron de USD$657,000 y USD $358,000, respectivamente, que incluyó el uso de un avión estadounidense para transportar a los cursantes en sus viajes dentro del país. Estas cifras no incluyen los servicios proporcionados por aproximadamente 90 empleados y delegados miliares ya que la Junta cree que es poco práctico medir el valor de estas contribuciones.

La Junta solicitó y recibió el apoyo del Departamento de Defensa para financiar varios seminarios y apoyar ciertas actividades de la Junta. Este apoyo fue de aproximadamente USD$953,656 y USD$343,678 para los años que finalizaron el 31 de diciembre de 2008 y 2007, respectivamente y está incluido en el reembolso de ingresos de la Junta. Estas iniciativas se llevaron a cabo además de las operaciones y el programa de estudios normal proporcionando mayores oportunidades a todos los Estados Miembros de la OEA. Aunque la Junta tiene la intención de continuar solicitando fondos externos para dichos eventos, todas las contribuciones futuras estarán sujetas a la aprobación individual del evento por parte de la agencia del Departamento de Defensa que proporciona la financiación. La Junta recibió USD$25,018 y USD$60,351 para su programa de becas (IMET) al 31 de diciembre de 2008 y 2007, respectivamente. El apoyo se dirigió a los esfuerzos para traer a estudiantes de los Estados Miembros de la OEA que no pueden participar en el Colegio por falta de fondos.

7. Gastos del Programa

Los gastos de la Junta fueron divididos mayormente entre las entidades principales: el Consejo de Delegados, la Sub-secretaría de Servicios de Asesoramiento (SSA y antiguamente el Estado Mayor Internacional); y el Colegio Interamericano de Defensa.

Los fondos de la OEA para cubrir gastos incurridos durante el 2008 y 2007 se calcularon aproximadamente y son presentados en el cuadro 1.

Cuadro 1
Financiación de los gastos de la OEA
Al 31 de diciembre

	2008	2007
Consejo de Delegados	$ 366,158	$ 261,790
Subsecretaría de Servicios de Asesoramiento y Subsecretaría de Administración	$ 215,798	$ 300,234
Colegio Interamericano de Defensa	$ 854,244	$ 874,176

8. Compromisos y Contingencias

La Junta no está sujeta a ninguna demanda judicial que según la administración podría tener un efecto negativo en la situación financiera de la Junta.

Museo de Arte de las Américas

FONDO DE JUBILACIONES Y PENSIONES DE LA OEA

Esta página intencionalmente en blanco

Capítulo 10
Fondo de Jubilaciones y Pensiones de la OEA

Tabla de Contenido

151 Informe de Auditores Independientes

153 Estados Financieros

153 Estado de Activos Netos Disponibles para Beneficios a los Participantes
153 Estado de Variaciones en Activos Netos Disponibles para Beneficios a los Participantes

155 Notas a los Estados Financieros

155 Descripción del Fondo
157 Políticas Contables Significativas
157 Inversiones
160 Valor Presente Actuarial de los Beneficios Acumulados del Plan
161 Cuenta de Efectivo y Equivalentes
162 Préstamo de Instrumentos de Inversión (“Securities Lending”, en inglés)
162 Estado Legal del Fondo en Materia de Impuestos a la Renta

Esta página intencionalmente en blanco

Ernst & Young LLP
1101 New York Ave, N.W.
Washington DC 20005-4213

Tel: 202 327-6000
www.ey.com

Informe de Auditores Independientes

Comisión de Jubilaciones y Pensiones
Organización de los Estados Americanos

Hemos auditado el estado adjunto de activos netos disponibles para beneficios a los participantes del Fondo de Jubilaciones y Pensiones de la Organización de los Estados Americanos (el Fondo), al 31 de diciembre de 2008 y 2007, y el estado de variaciones de activos netos disponibles para beneficios a los participantes relacionados con los mismos, para los años terminados en esas fechas. Dichos estados financieros son responsabilidad de la Administración del Fondo. Nuestra responsabilidad consiste en expresar una opinión sobre los mismos con base en nuestra auditoría.

Nuestras auditorías fueron realizadas de acuerdo con las normas de auditoría generalmente aceptadas en los Estados Unidos. Esas normas nos exigen planificar y realizar la auditoría para obtener una garantía razonable de que los estados financieros no tengan declaraciones materiales erróneas. Nuestros servicios no fueron contratados para realizar una auditoría de los controles internos aplicados por el Fondo a sus informes financieros. Nuestra auditoría incluye la consideración de los controles internos aplicados a los informes financieros como base para diseñar los procedimientos de auditoría que sean apropiados según las circunstancias del caso, pero no con el propósito de expresar una opinión sobre la efectividad de los controles internos aplicados por el Fondo a los informes financieros. Por lo tanto, no expresamos dicha opinión. La auditoría también incluye la examinación, a modo de pruebas selectivas, de la evidencia que respalda las cifras y revelaciones de los estados financieros. Asimismo, una auditoría incluye la evaluación de los principios de contabilidad utilizados, de las estimaciones significativas efectuadas por la Administración y de la presentación de los estados financieros tomados en conjunto. Consideramos que nuestra auditoría proporciona una base razonable para sustentar nuestra opinión.

En nuestra opinión, los estados financieros antes mencionados presentan razonablemente, en todos los aspectos materiales, el estado financiero del Fondo al 31 de diciembre de 2008 y 2007 y el estado de cambios en el saldo del fondo relacionados al mismo, para los años terminados en esas fechas, en conformidad con los principios de contabilidad generalmente aceptados en los Estados Unidos.

Ernst & Young LLP

23 de abril de 2009

Esta página intencionalmente en blanco

Organización de los Estados Americanos
Fondo de Jubilaciones y Pensiones
Estado de Activos Netos Disponibles para Beneficios a los Participantes
Al 31 de diciembre

	2008	2007
Activos		
Inversiones al valor justo:		
Inversiones a corto plazo	$ 12,868,013	$ 23,841,263
Obligaciones del Gobierno de los EE.UU. y agencias	30	3,059,471
Bonos corporativos	2,569,856	2,989,855
Fondos mixtos de acciones/fondos mutuos	103,693,120	154,043,720
Fondos de índices de ingresos fijos	75,653,156	95,526,614
Acciones comunes	17,432,942	24,210,610
Sub-total	212,217,117	303,671,533
Intereses devengados y dividendos	61,189	62,036
Total Activos	$ 212,278,306	$ 303,733,569
Pasivos		
Adeudo al agente por compra de valores	$ 1,913,793	$ 207,172
Cuentas de participantes en el Plan de Previsión	1,109,919	905,544
Gastos administrativos por pagar	96,703	129,169
Total Pasivos	3,120,415	1,241,885
Activos netos disponibles para beneficios	$ 209,157,891	$ 302,491,684

Organización de los Estados Americanos
Fondo de Jubilaciones y Pensiones
Estado de Variaciones en Activos Netos Disponibles para Beneficios a los Participantes
Por los años terminados el 31 de diciembre

	2008	2007
Aumentos		
(Depreciación) / apreciación neta en el valor justo de las inversiones	$ (71,580,786)	$ 21,382,318
Intereses y dividendos	1,072,317	1,836,954
Menos: gasto de inversión	(559,511)	(554,986)
	(71,067,980)	22,664,286
Contribuciones:		
Instituciones	8,976,461	8,635,485
Participantes	4,525,500	4,359,824
Pagos de participantes para la compra de años de participación	193,667	135,686
	13,695,628	13,130,995
Total Aumentos	(57,372,352)	35,795,281
Disminuciones		
Pagos a pensionados	7,746,291	7,214,072
Liquidaciones pagadas a participantes (o a sus beneficiarios)	27,510,586	27,894,576
Intereses acreditados en las cuentas del Plan de Previsión	-	31,628
Gastos administrativos	704,564	799,098
Total Disminuciones	35,961,441	35,939,374
Disminución neta	(93,333,793)	(144,093)
Activos netos disponibles para beneficios		
Principio del año	302,491,684	302,635,777
Fin del año	$ 209,157,891	$ 302,491,684

Las notas adjuntas forman parte de los estados financieros

Esta página intencionalmente en blanco

1. DESCRIPCIÓN DEL FONDO

La actividad del Fondo de Jubilaciones y Pensiones de la Organización de los Estados Americanos (el Fondo), comprende el Plan del Fondo de Jubilaciones y Pensiones (el Plan), así como el Plan de Previsión. La siguiente descripción breve del Plan y del Plan de Previsión se provee únicamente como información general. Para una información más completa deben consultarse los documentos del Plan y del Plan de Previsión.

General

El Plan es un plan contributivo de retiro mantenido para beneficio de la mayoría de los empleados de la Organización de los Estados Americanos (OEA) y otras instituciones afiliadas. Las contribuciones obligatorias son compartidas por la institución en dos tercios y el empleado en un tercio.

El Plan de Previsión es un plan contributivo de ahorro establecido para beneficio de empleados contratados por períodos cortos. Las contribuciones institucionales y de los participantes son de igual cuantía y los saldos en las cuentas pertenecen en su totalidad a los participantes. El total de fondos acumulados en la cuenta de cada participante sólo puede ser liquidado por defunción del participante, cuando el funcionario es transferido a otro plan calificado o al separarse del servicio.

Política de Financiamiento

El Plan y el Plan de Previsión son financiados por la Secretaría General, otras instituciones afiliadas y las contribuciones obligatorias de los participantes en base a porcentajes fijos sobre sus remuneraciones pensionables anuales. Una porción del ingreso devengado por las inversiones del Fondo es adjudicada semestralmente a las cuentas de los participantes del Plan y del Plan de Previsión a la tasa determinada por la Comisión de Jubilaciones y Pensiones (la Comisión). El remanente, si lo hubiera, es retenido en la Reserva General del Fondo para costos operacionales y para asegurar la sustentabilidad del Fondo. La acreditación de intereses por la Comisión a las cuentas de los participantes fue de 0 % y 6% en 2008 y 2007, respectivamente. Las contribuciones acumuladas de los participantes del Plan fueron $68,957,659 y $75,438,477 al 31 de diciembre de 2008 y 2007 respectivamente, incluyendo intereses compuestos semestralmente, acreditados a las tasas determinadas por la Comisión.

Beneficios

Los montos acumulados en las cuentas de los participantes en el Plan pueden retirarse únicamente en casos de defunción o separación del servicio. Los participantes que dejan el Plan antes de la fecha de retiro obligatorio tienen derecho a recibir el monto de sus créditos personales (contribuciones más intereses) y el porcentaje de los créditos institucionales (contribuciones del empleador más intereses) que les corresponda según lo dispuesto en el propio Plan.

En materia de derechos acumulados sobre las contribuciones e intereses (vested rights), además del 100% de sus créditos personales, el Plan establece que los participantes con menos de cuatro años de participación tienen derecho a recibir el 35% del crédito institucional. Los participantes con cuatro años de participación (pero menos de

cinco años de participación) reciben 40% del crédito institucional. Los participantes reciben un 20% adicional del crédito institucional por cada año de participación en exceso a cuatro años. Los participantes obtienen el derecho completo del crédito institucional al cumplir siete años de participación.

Las condiciones mínimas para jubilarse son 55 años de edad y 15 años de participación en el Plan. Al jubilarse los participantes en el Plan tienen derecho a una pensión vitalicia con la opción de solicitar hasta un tercio del valor actuarial de la pensión en un solo pago de suma alzada en efectivo. Los participantes que ingresaron al plan antes del 1ro de enero de 1982 pueden elegir, en vez de la prestación anterior, pensiones vitalicias con base en el valor total del crédito en sus cuentas. Alternativamente, si se le solicita, la Comisión puede sustituir la pensión vitalicia por algún otro tipo de beneficio de valor equivalente.

El Plan establece un nivel mínimo de beneficio de pensión. Este beneficio, a la edad de 65 años, con no menos de 15 años de participación en el Plan, es una pensión anual igual al 2% del promedio anual de remuneración pensionable (de los 36 meses consecutivos más altos dentro de los últimos cinco años de afiliación remunerada) multiplicado por el total de años de participación hasta un máximo de 30, y 1 $^{2/3}$ % adicional por cada año de participación en exceso de 30, sin exceder de 40.

El mismo método de cálculo se utiliza para determinar el monto de las pensiones a los participantes que optan por jubilación voluntaria, y se aplica a los participantes que tienen 55 años de edad o más, pero menos de 65, para quienes la suma de los años de participación y de edad es no menos de 85 (la regla de 85). Se hacen algunas reducciones actuariales si el participante que se retira no satisface las condiciones para la jubilación obligatoria o la regla de 85. El Plan contempla ajustes a las pensiones por costo de vida.

Beneficios del Plan en caso de Fallecimiento

Al fallecer un pensionado (o un participante en servicio activo que tenga por lo menos cinco años de participación en el Plan), su viuda o viudo, los hijos menores de edad y los hijos incapacitados, tienen derecho a una pensión, según lo define el propio Plan. Cuando un participante fallece con menos de cinco años de participación, el cónyuge sobreviviente y los hijos menores o incapacitados, si los hubiere, recibirán el total de los fondos acumulados en la cuenta del participante. Por otra parte, cuando un participante fallece en servicio activo sin dejar cónyuge o hijos sobrevivientes, el Plan autoriza el pago del crédito personal (contribuciones personales más los intereses devengados por las mismas) a los beneficiarios designados.

Beneficios del Plan en caso de Incapacidad

Los participantes en servicio activo con un mínimo de cinco años de participación en el Plan, cuyos servicios se dan por terminados por incapacidad física o mental, reciben una pensión por incapacidad, como pensión vitalicia, según se define en el Plan. Los participantes con menos de cinco años de afiliación reciben el total de los fondos acumulados en sus cuentas. Los participantes que iniciaron su participación antes del 1ro de enero de 1982 pueden elegir la aplicación de disposiciones alternativas sobre retiro por incapacidad establecidas en el Plan.

Terminación del Fondo

En la eventualidad que el Fondo sea terminado, cada participante, sin importar el tiempo de su participación, tiene el derecho de obtener todas las contribuciones acreditadas a su cuenta y a los incrementos sobre ellas.

Con la excepción de corregir errores actuariales, ninguna porción de las contribuciones al Plan efectuadas por la Secretaría General de la OEA o cualquiera de las instituciones afiliadas, o el incremento sobre ellas, podrá ser devuelta

a los fondos generales de las instituciones o ser utilizada para cualquier otro propósito que no sea beneficio exclusivo de los participantes o sus beneficiarios.

2. Políticas Contables Significativas

Principios de Contabilidad

Los estados financieros adjuntos son presentados de acuerdo a las normas contables de valores devengados. Los pagos de beneficios son registrados en el momento de su pago.

Valuación de Inversiones y Reconocimiento de Ingresos

Las acciones ordinarias, los índices de instrumentos de inversión que generan ingreso fijo, los fondos mutuos y los títulos de deuda son valorizados al valor justo de mercado de acuerdo a la cotización en el mercado activo donde las mismas son comercializadas a la última fecha de comercialización antes de fin de año. Inversiones a corto plazo son reportadas a costo, el cual se aproxima al valor justo. Los capitales de fondos de fideicomiso mixtos (commingled) son valuados obteniendo los precios de los emisores de los mismos, que se basan en los precios cotizados en los mercados activos en los cuales el instrumento de inversión subyacente es comercializado.

La compra y venta de instrumentos de inversión son registradas en base a la fecha de comercialización. Los ingresos por intereses se registran cuando los mismos son devengados. Los dividendos son registrados con fecha del ex-dividendo.

Valor Presente Actuarial de los Beneficios Acumulados del Plan

Los beneficios acumulados del plan son aquellos pagos futuros periódicos estimados, incluyendo distribuciones de pago de suma alzada que son atribuibles a los participantes o sus beneficiarios bajo las previsiones del Plan. Los beneficios acumulados del plan incluyen aquellos que se espera sean pagados a: a) empleados retirados o separados o sus beneficiarios, y b) empleados actuales o sus beneficiarios. El valor presente actuarial de los beneficios del plan es determinado por los actuarios de Buck Consultants.

Uso de Estimados

De conformidad con los principios de contabilidad generalmente aceptados en los Estados Unidos de América, la preparación de estados financieros requiere que la gerencia haga estimaciones y supuestos que afectan las cantidades reportadas en los mismos, así como en las notas que acompañan dichos estados. Los resultados reales podrían diferir de los estimados.

3. Inversiones

La cartera de inversiones del Fondo es administrada por State Street Global Advisors; The Northern Trust Company; Barclays Global Investors; Aberdeen Asset Management; Lord, Abbett and Co.; Grantham, Mayo, Van Otterloo & Co., LLC (GMO) y Merrill Lynch, en conformidad con las directrices en materia de inversiones establecidas por la Comisión. La Comisión también ha contratado los servicios de asesoría en inversiones de la firma Buck Consultants.

State Street Global Advisors administra con estrategia de inversión pasiva i) la cartera de acciones de empresas de los Estados Unidos de América (de grande y mediana capitalización) y ii) una porción de la cartera de bonos a largo plazo.

También actúa como custodio de las dos carteras. La compañía Lord, Abbett & Co. administra con estrategia de inversión activa la parte de la cartera correspondiente a acciones de empresas de los Estados Unidos de América de pequeña capitalización y la compañía Northern Trust actúa como custodio de esta cartera. La compañía Northern Trust también administra y actúa como custodio de una porción de la cartera de inversiones de ingresos fijos a corto plazo. La compañía Merrill Lynch administra y actúa como custodio de la otra porción de la cartera de inversiones de ingresos fijos a corto plazo. La compañía Aberdeen Asset Management administra con estrategia de inversión activa otra porción de la cartera de bonos a largo plazo[1]. La compañía Barclays Global Investors administra con metodología pasiva y actúa como custodio de una porción de la cartera de capitales internacionales. La compañía GMO administra con estrategia de inversión activa y actúa como custodio de la otra porción de la cartera de capitales internacionales. Buck Consultants efectúa el seguimiento de las actividades de los administradores de las inversiones y de los rendimientos de las mismas, a fin de que se cumplan los lineamientos establecidos por la Comisión. Dicha firma también presenta informes trimestrales a la Comisión. El valor justo de las inversiones individuales que representan un 5% o más de los activos netos del Fondo se representan en el cuadro 1. La clasificación de las inversiones por cartera e instrumentos financieros son presentados en los cuadros 2 y 3 para el 2008 y 2007, respectivamente.

Cuadro 1
Inversiones individuales que representan 5% o más de los activos netos del Fondo
Al 31 de diciembre

	2008
Russel 1000 Index	$ 68,581,409
Aberdeen Core Plus Fixed Income Fund	22,058,491
SSGA Passive Bond Fixed Income Fund	42,130,711
EAFE EQ Index FD ex-Japan	$ 21,648,428

	2007
Russel 1000 Index	$ 92,941,525
Aberdeen Core Plus Fixed Income Fund	26,265,128
SSGA Passive Bond Fixed Income Fund	58,424,818
EAFE EQ Index FD ex-Japan	$ 40,731,038

Estos cuadros facilitan la comprensión de la composición y naturaleza de la estructura de las inversiones del Fondo. Además, la lista de activos de inversión que figura en el Estado de los activos netos disponibles para beneficios a

Cuadro 2
Clasificación de las Inversiones por Cartera 2008

Categorías Financieras	Cartera a corto plazo	Cartera a plazo fijo	Cartera de acciones nacionales	Cartera de acciones internacionales	TOTAL
Inversiones a corto plazo	$ 12,434,245	$ -	$ 433,768	$ -	$ 12,868,013
Obligaciones del Gobierno de E.E.U.U y agencias	30	-	-	-	30
Bonos corporativos	2,569,856	-	-	-	2,569,856
Fondos de índices de ingreso fijo	-	75,653,156	-	-	75,653,156
Fondos mixtos de acciones/fondos mutuos/acciones comunes	-	-	86,014,351	35,111,711	121,126,062
TOTAL	$ 15,004,131	$ 75,653,156	$ 86,448,119	$ 35,111,711	$ 212,217,117

Cuadro 3
Clasificación de las Inversiones por Cartera 2007

Categorías Financieras	Cartera a corto plazo	Cartera a plazo fijo	Cartera de acciones nacionales	Cartera de acciones internacionales	TOTAL
Inversiones a corto plazo	$ 22,082,200	$ -	$ 1,759,063	$ -	$ 23,841,263
Obligaciones del Gobierno de E.E.U.U y agencias	1,808,686	1,250,785	-	-	3,059,471
Bonos corporativos	2,989,855	-	-	-	2,989,855
Fondos de índices de ingreso fijo	-	95,526,614	-	-	95,526,614
Fondos mixtos de acciones/fondos mutuos/acciones comunes	-	-	117,152,135	61,102,195	178,254,330
TOTAL	$ 26,880,741	$ 96,777,399	$ 118,911,198	$ 61,102,195	$ 303,671,533

[1] Aberdeen Asset Management tiene su propio acuerdo de custodia con State Street Bank and Trust Company. El Fondo, asimismo, monitorea sus actividades a través de The Northern Trust Company.

los participantes sigue la clasificación por instrumentos financieros, cumpliendo con los principios contables generalmente aceptados en los Estados Unidos de América. La apreciación (depreciación) neta realizada y no-realizada para los años terminados el 31 de diciembre de 2008 y 2007 se presentan en el cuadro 4.

Cuadro 4
Apreciación/(depreciación) neta realizada y no realizada
Para los años terminados el 31 de diciembre

	2008	2007
Fondos de índices de ingreso fijo		
Obligaciones del Gobierno de los E.E.U.U y agencias	$ (948,998)	$ 5,990,395
Bonos corporativos	33,632	(60,593)
Fondos mixtos de acciones/fondos mutuos/acciones comunes	57,545	49,713
Total	(70,722,965)	15,402,803
	$ (71,580,786)	$ 21,382,318

Medición de Valor Justo

Al comienzo del año que terminó el 31 de diciembre de 2008, el Plan adoptó la norma No. 157 de la Junta de Estándares de Contabilidad Financiera ("FASB" de su sigla en Inglés: Financial Accounting Standards Board) sobre la *Medición de Valor Justo* (norma FASB No. 157). La norma FASB No. 157 establece un marco de trabajo para la medición de valor justo. Este marco de trabajo provee una jerarquía que prioriza los insumos de las técnicas de valuación usadas en la medición de valor justo. Esta jerarquía le da la prioridad más alta a los precios no ajustados cotizados en los mercados activos para activos o pasivos idénticos al medido (medidas de 1er nivel) y la prioridad más baja a los insumos que no pueden ser obsevados (medidas de 3er nivel). No se registró ningún impacto material en los estados financieros del Plan como consecuencia de la adopción de la norma FASB No. 157.

Se describen a continuación los tres niveles de jerarquía bajo la norma FASB No. 157:

1er nivel — Los insumos a la metodología de valuación son los precios no ajustados de cotización para activos o pasivos idénticos a los medidos en los mercados activos a los que el Plan tiene acceso.

2do nivel — Los insumos a la metodología de valuación incluyen:

- Los precios de activos o pasivos similares al medido cotizados en los mercados activos;
- Los precios de activos o pasivos idénticos o similares al medido cotizados en mercados inactivos;
- Otros insumos diferentes a los cotizados que puedan ser observados para un activo o pasivo;
- Los insumos que se puedan derivar o corroborar principalmente usando información observable en el mercado obtenida a través de correlación u otros mecanismos.
  Si el activo o pasivo tiene un término (contractual) específico, el insumo de 2do nivel debe ser observable por sustancialmente el término complete del activo o pasivo.

3er nivel — Los insumos a la metodología de valuación no son observables y son significativos para la medición de valor justo.

El nivel para la medición de valor justo de un activo o pasivo dentro de la jerarquía de valor justo está basado en el nivel más bajo de cualquier insumo que es significativo para obtener dicha medición de valor justo. Las técnicas de valuación usadas deben maximizar el uso de insumos observables y minimizar el uso de los no observables.

A continuación se presenta una descripción de las metodologías de valuación usadas para la medición de valor justo de activos. No ha habido variaciones en las metodologías utilizadas al 31 de diciembre de 2008 y 2007.

Acciones comunes, bonos de corporativos, fondos mutuos y obligaciones del Gobierno de los EE.UU. y agencias: Son valuados al precio de cierre registrado en el Mercado activo en el cual estos instrumentos de inversión individuales son comercializados.

Fondos mixtos de acciones, fondos de índices de ingresos fijos y fondos de inversión del mercado monetario: Son valuados al precio de cierre registrado en el mercado activo en el cual los instrumentos de inversión subyacentes son comercializados.

Los métodos descriptos en forma anterior pueden producir un cómputo de valor justo que podría no ser indicativo del valor neto realizable o que no refleje valores justos futuros. Más aún, mientras que el Plan cree que sus métodos de valuación son apropiados y consistentes con los de otros participantes en los mercados, el uso de metodologías o supuestos diferentes en la determinación del valor justo de ciertos instrumentos financieros podría resultar en una medición de valor justo diferente a la fecha de registro.

En el cuadro 5 se presentan los activos del Plan en su valor justo al 31 de diciembre de 2008, clasificados por nivel de acuerdo a la jerarquía de valor justo.

Cuadro 5
Activos al valor justo
Para los años terminados el 31 de diciembre de 2008

	1er nivel	2do nivel	3er nivel	Total
Fondos de inversión del mercado monetario	$ -	$ 12,868,013	$ -	$ 12,868,013
Acciones comunes	17,432,942	-	-	17,432,942
Fondos mixtos de acciones	-	97,532,159	-	97,532,159
Fondos de índices de ingresos fijos	-	75,653,156	-	75,653,156
Bonos corporativos	2,569,856	-	-	2,569,856
Obligaciones del Gobierno de los EE.UU. y de agencias	30	-	-	30
Fondos mutuos	6,160,961	-	-	6,160,961
	$ 26,163,789	$ 186,053,328	$ -	$ 212,217,117

4. Valor Presente Actuarial de los Beneficios Acumulados del Plan

El cuadro 6 muestra los supuestos actuariales para la valuación actuarial del Fondo al 31 de diciembre de 2008 y 2007. Las suposiciones son basadas en la presunción que el Plan continuará. Si el Plan terminase, suposiciones actuariales distintas y otros factores podrían ser aplicables en la determinación del valor presente actuarial de los beneficios acumulados del Plan.

Cuadro 6
Suposiciones para las Valoraciones Actuariales
Para los años terminados el 31 de diciembre

	2008	2007
Mortalidad	Tablas de mortalidad de las Naciones Unidas-Masculina y Femenina de 2000.	Tablas de mortalidad de las Naciones Unidas-Masculina y Femenina de 2000.
Retiro	2.5 veces el valor usado en las evaluaciones de 1996 y 2002. 90% para edades de 65-69 años con 15 o más años de servicio.	2.5 veces el valor usado en las evaluaciones de 1996 y 2002. 90% para edades de 65-69 años con 15 o más años de servicio.
Intereses	8.0% de los cuales 4.0% se asume fueron acreditados a las cuentas de los participantes.	8.0% de los cuales 5.6% se asume fueron acreditados a las cuentas de los participantes.
Elección de beneficio de retiro	Se asume el 75% de los participantes elige conmutación total. Se asume que el 25% remanente elige pensión.	Se asume el 75% de los participantes elige conmutación total. Se asume que el 25% remanente elige pensión.
Costos operativos	0.4%	0.4%
Inflación	3.0%	3.0%

El valor presente actuarial de los beneficios acumulados del Plan, y la información de beneficios para el 31 de diciembre de 2008 y 2007 se muestra en el cuadro 7.

Cuadro 7
Valor Presente Actuarial de los Beneficios Acumulados del Plan
Para el 31 de diciembre (en miles)

	2008	2007
Montos en propiedad:		
Participantes	$ 138,014	$ 146,638
Pensionados	90,987	80,576
Total montos en propiedad	229,001	227,214
Monto no asigando a participantes	37,760	49,374
Total del valor presente actuarial de los beneficios acumulados del Plan	$ 266,761	$ 276,588

La reconciliación presentada en el cuadro 8 muestra los motivos del cambio en el total del valor actuarial presente actuarial de los beneficios acumulados del plan al 31 de diciembre de 2008 y 2007.

Cuadro 8
Reconciliación del Valor Presente Actuarial Total de los Beneficios Acumulados del Plan
Para los años terminados el 31 de diciembre (en miles)

	2008	2007
Valor presente actuarial de los beneficios acumulados del Plan al inicio del año	$ 276,588	$ 284,320
Aumento (disminución) atribuible a:		
Intereses devengados sobre los beneficios acumulados del Plan	20,744	21,352
Beneficios pagados	(35,257)	(35,518)
Beneficios acumulados y experiencia actuarial	12,471	6,434
Cambios de supuestos actuariales	(7,785)	-
Total del Valor presente actuarial de los beneficios acumulados del Plan al final del año	$ 266,761	$ 276,588

5. Cuenta de Efectivo y Equivalentes

El Fondo de Jubilaciones y Pensiones mantiene una cuenta de efectivo y equivalentes con la firma Merrill Lynch, la cual sirve para el pago de pensiones y anualidades. Esta cuenta se considera parte del portafolio de inversiones mantenido por el Fondo y se incluye como parte de efectivo y equivalentes de efectivo cuando se calcula la

asignación de inversiones de acuerdo con la política de inversión establecida por la Comisión. Los saldos de la cuenta de efectivo y equivalentes fueron de $6,319,478 y $12,695,465 al 31 de diciembre de 2008 y 2007, respectivamente.

6. PRÉSTAMO DE INSTRUMENTOS DE INVERSIÓN (SECURITIES LENDING)

El Fondo participa en un programa de préstamo de instrumentos de inversión administrado por la compañía Northern Trust (Northern). Ciertos instrumentos financieros del Fondo son prestados a agentes de bolsa participantes quienes proveen colateral en efectivo, instrumentos del gobierno, o cartas bancarias irrevocables, valorizadas a 102% del valor de mercado de los instrumentos en préstamo. El colateral es invertido a favor del Fondo y el ingreso devengado, neto de la cantidad a rembolsar al prestatario como reintegro del colateral, es compartido 60/40 y 50/50[2] entre el Fondo y Northern por instrumentos gubernamentales e instrumentos corporativos respectivamente. El Fondo y Northern tienen un riesgo económico si el ingreso devengado del colateral es inferior al reembolso acordado con el prestatario. El riesgo es reducido al invertir el colateral en combinaciones de fondos de bajo riesgo compuestos de instrumentos de inversión a corto plazo. El Fondo mantiene derecho sobre la propiedad de los instrumentos prestados y el derecho a solicitar su devolución en cualquier momento. De esta manera, los instrumentos financieros prestados aproximaron $408,365 al 31 de diciembre de 2008, y $1,982,941 al 31 de diciembre de 2007.

7. ESTADO LEGAL DEL FONDO EN MATERIA DE IMPUESTOS A LA RENTA

Como organismo internacional, la OEA está exenta de impuestos federales de los EE.UU. de América sobre la renta y dicha exoneración aplica al Fondo de Jubilaciones y Pensiones de la OEA.

[2] El ingreso será compartido a razón de 68% para el Fondo, 32% para Northern para los instrumentos gubernamentales y 60% para el Fondo, 40% para Northern para los instrumentos corporativos, para el periodo que va desde el 1ro de octubre de 2008 al 30 de septiembre de 2009.

Organización de los Estados Americanos
1889 F Street, N.W.
Washington, D.C. 20006
202 458-3000 / www.oas.org
ISBN 978-0-8270-5292-5